

551.5  
569

*mm* *и отсюда*

*557*  
*Голмз.*

# ВЛАЖНОСТЬ ПОЧВЫ

ПО НАБЛЮДЕНИЯМЪ

ЕЛИСАВЕТГРАДСКОЙ ЗЕМСКОЙ МЕТЕОРОЛОГИЧЕСКОЙ СТАНЦИИ

съ 1889 по 1893 годъ.

551.5

569

Г. Я. БЛИЗНИНА.

*182.*

*VII*

*И. В. ПЕРЕСВИРЕНКО*  
*1936 г.*

ЧИСЛА ДАНЫ ПО НОВОМУ СТИЛЮ

# HUMIDITÉ DU SOL

D'APRÈS LES RELEVÉS À LA STATION MÉTÉOROLOGIQUE

DU ZEMSTVO D'ELISAVETHGRAD

depuis l'année 1889 jusqu'à celle 1893.

Par

M. BLIZNINE.

TOUTES LES DATES SONT RÉDUITES AU NOUVEAU STYLE.



ОДЕССА.

Тип. Высочайше утвержденного Южно-Русского  
Общества Печатного Дѣла.  
(Пушкинская, 19).  
1896.

ОДЕССА.

Société de l'imprimerie des éditions typographiques  
sanctionnée par Decret IMPÉRIAL.  
(Pouchkinstka, 19).  
1896.

*губ. 48 50*

*№ 13426*

*6*



# I.

## Влажность почвы по наблюденьямъ Елисаветградской Земской Метеорологической станціи съ 1889 по 1893 г.<sup>1)</sup>

Г. Я. ВЛИЗНИНА.

## Humidité du sol d'après les relevés à la station météorologique du zemstvo d'Elisavethgrad de l'année 1889 à celle 1893.

Par M. BLIZNINE.

Образцы почвы, служившіе для опредѣленія влажности, брались около 1-го числа нов. ст. каждого мѣсяца, за исключеніемъ тѣхъ изъ зимнихъ, въ которые, вслѣдствіе замерзанія почвы, полученіе образцовъ представляло особыя, значительныя затрудненія. Снарядъ, употреблявшійся для этого, состоялъ изъ желѣзнаго прута, діаметромъ въ одинъ и длиною въ 170 сантиметровъ. На одномъ концѣ его навинчивалась подъ прямымъ угломъ трубка, въ которую, во время сверленія почвы, вставлялась деревянная рукоятка. На противоположномъ концѣ прута находился неподвижно укрѣпленный, стальной, полый цилиндръ съ продольною вырѣзкою и ложкообразнымъ наконечникомъ. Начиная отъ ложкообразнаго наконечника, по всему снаряду нанесены мѣтки черезъ каждые 10 сантиметровъ. Такихъ мѣтокъ 15.

Снарядъ, поставленный вертикально на поверхность почвы, вращали помощью рукоятки и, слегка нажимая, заставляли его углубляться до 1-й мѣтки. Вошедшая въ полость цилиндра земля вынималась вмѣстѣ съ нимъ изъ почвы и перемѣщалась въ цинковый цилиндрической сосудъ съ плотно закрывающейся крышкой.

Такимъ образомъ, почвенная проба, помѣщенная въ сосудъ, обозначенный № 1, представляла собою образецъ всего поверхностнаго почвеннаго слоя, толщиною въ 10 сантиметровъ. Опустивъ сверло бурава въ образовавшееся, при взятіи 1-го образца, отверстіе, продолжали углублять буравъ до 2-й мѣтки и вынутую затѣмъ пробу помѣщали въ сосудъ подъ № 2. Продолжая такимъ же образомъ далѣе, углубленіе доводилось до 150 сантиметровъ отъ поверхности и при этомъ получалось 15 почвенныхъ образцовъ, изъ которыхъ каждый содержалъ частицы только того слоя, въ которомъ работалъ наконечникъ сверла. Присутствія въ образцѣ частицъ изъ сосѣднихъ слоевъ не замѣчалось и, судя по тому, что свѣтлый цвѣтъ образцовъ изъ глубокихъ слоевъ оказывался чистымъ, можно полагать, что къ нимъ не примѣшивались темно-окрашенныя частицы изъ слоевъ верхнихъ. Иногда, послѣ засухи, случалось, что верхній слой почвы становился до того сыпучимъ, что не задерживался въ полости бурава. Въ такихъ случаяхъ образецъ 1-го дециметра брался приближенный и сверленіе начиналось со дна широко вырытаго углубленія въ 10 сантиметровъ, гдѣ почва всегда находилась достаточно влажною для того, чтобы ее можно было вынуть буравомъ. Почти всегда удавалось вынуть въ утренніе часы одного дня 15 образцовъ цѣлны и столько-же чернаго пара; только однажды (2-го Декабря 1892 г.) образцы чернаго пара были взяты въ слѣдовавшее утро.<sup>2)</sup>

Немедленно послѣ взятія всего ряда образцовъ производилось ихъ взвѣшиваніе вмѣстѣ съ банками, на аналитическихъ вѣсахъ, съ точностью до одного миллиграмма. При провѣрочномъ взвѣшиваніи обыкновенно обнаруживалось уменьшеніе вѣса. Это указало на существованіе испаренія воды изъ образцовъ во время ихъ нахожденія въ закупоренныхъ сосудахъ передъ взвѣшиваніемъ. Потеря вѣса въ теченіе пяти часовъ не превышала 3-хъ миллиграммовъ на средній вѣсъ почвеннаго образца въ 20 граммовъ, а такъ какъ между временемъ взятія образца и взвѣшиваніемъ его обыкновенно не проходило болѣе 2-хъ часовъ, то можно полагать, что ошибка въ опредѣленіи вѣса не превосходила одного или 1,5 миллиграмма.

Для опредѣленія вѣсового количества почвенной воды всѣ 30 образцовъ почвы помѣщались въ такъ называемую водяную баню—мѣдный ящикъ съ двойными стѣнками и двойною дверкою, съ пространствомъ между стѣнками, заполненнымъ водою. Температура помѣщенія, въ которомъ высушивались почвенные образцы, поддерживалась при 50° Ц. до тѣхъ поръ, пока колебанія въ вѣсѣ становились малы—въ 3—4 миллиграмма.

<sup>1)</sup> Отчетъ по наблюденьямъ, произведеннымъ Елисаветградскою метеорологическою станціею надъ влажностью почвы въ 1887—1889 г., напечатанъ въ Трудахъ Императорскаго Экономическаго Общества за 1890 г. „Влажность почвы, по наблюд. и проч.“, кн. III.

<sup>2)</sup> Въ промежутокъ времени между взятіемъ образцовъ цѣлны и чернаго пара осадковъ не было.

Во время охлажденія высушенныхъ образцовъ въ закрытыхъ сосудахъ, подъ стекляннмъ колоколомъ, края котораго пришлифованы къ стеклянной тарелкѣ, должно было происходить незначительное увеличеніе вѣса образцовъ, вслѣдствіе поглощенія водяныхъ паровъ изъ воздуха, заполнявшаго часть пространства подъ колоколомъ, не занятую образцами. Такъ какъ при провѣрочномъ взвѣшиваніи высушенныхъ образцовъ замѣчалось увеличеніе вѣса, доходившее въ теченіи часа иногда до 3-хъ миллигр., то можно допустить, что въ изолированномъ отъ наружнаго воздуха пространствѣ подъ колоколомъ поглощеніе водяныхъ паровъ было въ нѣсколько разъ меньше.

Самый матеріалъ, изъ котораго сдѣланы сосуды, въ которыхъ почвенные образцы высушивались, —цинкъ— подверженъ, какъ извѣстно, измѣненію въ вѣсѣ, вслѣдствіе окисленія; это послѣднее является новымъ источникомъ погрѣшностей при опредѣленіи влажности. Отчасти погрѣшность эта устранялась періодическими провѣрками вѣса сосудовъ, но увеличеніе вѣса во время одного ряда опредѣленій, то есть въ теченіе 3—4 дней, какъ ничтожное, не принималось во вниманіе<sup>1)</sup>.

Остается упомянуть еще о погрѣшности, происходящей вслѣдствіе испаренія въ тотъ короткій промежутокъ времени, въ теченіе котораго образцы перемѣщались изъ полости бурава въ цинковый сосудъ. Величина этой ошибки должна значительно измѣняться въ зависимости отъ температуры, сырости и силы вѣтра во время взятія образцовъ. Чтобы хотя приблизительно опредѣлить величину этой погрѣшности, образецъ сырой почвы, содержащей 5% механической воды (воды, которая можетъ быть удалена изъ почвы нагрѣваніемъ при 50°), былъ взвѣшенъ въ первый разъ въ закрытомъ сосудѣ, затѣмъ крышка была снята на 1/4 минуты, по истеченіи которой сосудъ взвѣшенъ вторично. Потеря вѣса оказалась равною 4 миллиграм., при вѣсѣ образца въ 21.195 гр. Такъ какъ выемка образца почвы изъ ложки бурава длится меньше 1/4 минуты, то и потерю вѣса при этомъ можно считать незначительною.

Названныя погрѣшности взвѣшиванія частью даютъ противоположные другъ другу результаты: однѣ уменьшаютъ вѣсъ образца, другія его увеличиваютъ и притомъ на величины довольно близкія между собою. Поэтому, въ общемъ, опредѣленія вѣсовыхъ количествъ можно считать близкими къ дѣйствительнымъ. Однакожъ, кажушаяся незначительною общая погрѣшность взвѣшиванія, при расчетѣ вѣсовыхъ процентовъ воды, мѣняетъ свою относительную величину и становится тѣмъ большею, чѣмъ суше испытываемый почвенный образецъ. Поэтому при разсмотрѣніи данныхъ мы въ дальнѣйшемъ будемъ останавливаться исключительно на цѣлыхъ и десятихъ доляхъ вѣсовыхъ процентовъ воды.

Выше было сказано, что высушиваніе образцовъ производилось при 50° Ц. Температура эта была избрана съ тою цѣлью, чтобы опредѣлять по возможности только тѣ количества воды, которыя могутъ въ естественныхъ условіяхъ испаряться изъ почвы. Выбирая температуру въ 50° Ц., мы основывались на данныхъ изъ наблюденій Елисаветградской станціи; изъ нихъ видно, что даже поверхностный слой почвы, въ 0,5 сантиметра толщины, только нѣсколько разъ въ году нагрѣвается, на короткое время нѣсколькихъ часовъ около полудня, до температуры 50 и 60° Ц.

Приводимъ данныя изъ наблюденій Елисаветградской мет. станціи за пять лѣтъ (1889—1893 г.) въ сроки: 1 ч. и 2 ч. 15' пополудни.

Таблица I.	1889		1890	1891	1892				1893	
Мѣсяцы по новому ст.	Юль Авг.		о	Юль	Юль	Авг.	Сент.	Юль	Авг.	
Число дней съ темпер. выше 50° Цельсія	10	4	н	4	13	6	10	3	3	2
Найвысшая температура Ц.	54.0°	53.0°	о	54.1°	57.7°	59.9°	52.5°	53.4°	52.4°	53.6°
	24-го	5-го	н	5-го	6-го	15-го	31-го	1-го	30-го	4-го

При опредѣленіяхъ влажности даже въ 1892 году, когда насчитано 32 дня съ темпер. поверхностнаго слоя, подымавшеюся на короткое время около полуденныхъ часовъ свыше 50°, всегда обнаруживалась нѣкоторая потеря вѣса во время высушиванія при 50° Ц. Судя по этому, всѣ опредѣленія влажности, произведенныя высушиваніемъ при названной температурѣ, являются основанными на приведеніи почвы къ состоянію нѣсколько большей сухости, чѣмъ то, какое имѣется въ такъ называемой воздушно-сухой почвѣ.

<sup>1)</sup> Въ теченіе мѣсяца нѣкоторые сосуды увеличивались въ вѣсѣ до 3-хъ миллигр., но вообще меньше.



Принявъ, что потеря вѣса отъ высушиванія при 50° выражаетъ собою вѣсъ содержавшейся въ почвѣ механически примѣшанной воды, мы вычисляли отношеніе этого вѣса къ вѣсу вынутаго изъ почвы образца. Поэтому всѣ, приложенныя къ этой статьѣ, таблицы показываютъ, сколько вѣсовыхъ единицъ воды содержалось въ 100 вѣсовыхъ единицахъ почвеннаго образца<sup>1)</sup>.

Чтобы выяснитъ вліяніе важнѣйшихъ дѣятелей на измѣненіе почвенной влажности, необходимо было вести наблюденія по возможности при одинаковыхъ условіяхъ положенія, состава и строенія почвы<sup>2)</sup>. Съ этою цѣлью всѣ опредѣленія влажности, результаты которыхъ помѣщены въ таблицахъ, въ концѣ настоящей статьи, производились по образцамъ, вынутымъ на ровной площадкѣ величиною около 200 квадр. метровъ, имѣющей уклонъ къ зап.-юго-зап. около 3° и удаленной отъ ближайшихъ зданій на 30 и 40 метровъ. Строеніе почвы названнаго участка однообразное: поверхностный слой, окрашенный перегнойными веществами въ темный, почти черный цвѣтъ, имѣетъ 70 сант. толщины, подъ нимъ песчанистый лёссъ въ 130 сант., глубже — слой мелкаго песка въ 70 сант., а подъ нимъ слой песчанистой бурой глины въ 30 сант., затѣмъ идутъ наносы, содержащіе болѣе или менѣе песку, а на глубинѣ около 20-ти метровъ — гранитъ, надъ которымъ залегаетъ водоносный слой бѣлой глины, весьма богатой крупнымъ кварцевымъ пескомъ.

Верхній, темно-окрашенный, пахатный слой почвы содержитъ:

Крупныхъ, болѣе одного миллиметра въ діаметрѣ кварцевыхъ частицъ . . . . .	3.5%
Мелкаго песку и неразложившихся частей организмовъ . . . . .	84.9%
Глины . . . . .	9.1%
Перегнойныхъ и др. неопредѣленныхъ веществъ <sup>3)</sup> . . . . .	2.5%

Буровыя отверстія, немедленно, по вынутіи образцовъ, заполнялись землею образцовъ, взятыхъ въ предшествовавшей разѣ.

Одна часть участка оставалась постоянно подъ дикорастущими травами, между которыми преобладали виды изъ сем. злаковъ. Этотъ участокъ представлялъ собою многолѣтнюю цѣлину въ естественныхъ условіяхъ, за исключеніемъ одного, представлявшаго значительное отступленіе, состоявшее въ слѣдующемъ. Опытный участокъ окруженъ съ С-З., С. и С-В. заборомъ, находящимся въ разстояніи около 15-ти метровъ, и двумя жилыми зданіями, изъ которыхъ одноэтажное находится къ востоку отъ площадки въ разстояніи около 12-ти метровъ, другое — двухъ-этажное — къ С-Зап. въ разстояніи около 20-ти метр. Вліяніе присутствія забора и ближайшихъ зданій на почвенныя условія несомнѣнно существуетъ: представляя собою нѣкоторую защиту отъ вѣтра и сокращая въ теплое время года продолжительность солнечнаго освѣщенія приблизительно на одну часть, постройки въ обоихъ случаяхъ замедляютъ высыханіе почвы; ночью при ясномъ небѣ онѣ уменьшаютъ потерю тепла черезъ лучеиспусканіе, а слѣдовательно, поддерживая болѣе высокую температуру въ почвѣ, ускоряютъ ея высыханіе, — при высококомъ стояніи солнца, отраженными отъ нихъ лучами повышая температуру почвы, еще болѣе ускоряютъ высыханіе. Точныя данныя, относящіяся къ результатамъ этихъ вліяній, отсутствуютъ; имѣются лишь данныя, указывающія на ихъ существованіе. Въ этомъ можно убѣдиться, сравнивъ наблюденія Елисаветгр. станціи съ данными, полученными Ст. Ф. Шимановскимъ въ деревнѣ Орловой Балкѣ. Г. Шимановскій въ теченіе послѣднихъ пяти лѣтъ внимательно слѣдилъ за ходомъ погоды и производилъ точныя метеорологическія наблюденія помощью проверенныхъ сварядовъ. Онъ давно уже обратилъ вниманіе на существующія отличія въ ходѣ температуры воздуха въ г. Елисаветградѣ. Сравнивая наблюденія Елисаветгр. станціи съ данными, имъ полученными близъ деревни Орловой Балки, въ 30-ти верстахъ къ С-В. отъ Елисаветграда, въ открытой степной мѣстности, саженьяхъ въ 200 отъ небольшого пруда невдалекѣ отъ границы своего молодого еще сада, г. Шимановскій сравнилъ для обоихъ названныхъ пунктовъ данныя температуры и облачности за 1890-й, 91-й и 92-й годы и передалъ намъ подробныя, имъ вычисленныя, таблицы, за что считаемъ долгомъ выразить ему нашу глубокую благодарность.

<sup>1)</sup> Въ статьѣ „Влажность почвы“ по наблюденіямъ Елисаветгр. метеор. станціи (1887 — 1889 г.), напечатанной въ III кн. Трудовъ Импер. Вольнаго Экономическаго Общества за 1890 г., результаты опредѣленной почвенной влажности выражены въ процентахъ по объему. Способъ этотъ, удобный въ нѣсколькихъ отношеніяхъ, оказался неудобнымъ въ другихъ и особенно по неудобосравнимости данныхъ съ общеупотребительными, которыя обыкновенно выражаются въ % по вѣсу. Поэтому въ настоящей статьѣ мы приводимъ почти исключительно послѣднія.

<sup>2)</sup> Искусственно построенная почва, несомнѣнно, дала-бы болѣе точныя и болѣе опредѣленные результаты.

<sup>3)</sup> Приближенный анализъ былъ сдѣланъ по методу Th. Schloesing'a, описанному въ *Traité d'analyse des matières agricoles*, 1883 г.



Въ первой таблицѣ приведены частныя за 3 года отклоненія среднихъ мѣсячныхъ температуръ воздуха въ Елисаветградѣ отъ одновременно наблюдавшихся въ Орловой Балкѣ. Приводимъ только общіе выводы.

Среднія за 3 года отклоненія температуры воздуха въ Елисаветградѣ по сравненію съ такими-же въ Орловой Балкѣ (+) въ Елисаветградѣ температура выше, (—) въ Елисаветгр.—ниже.

Таблица II.

	Январь	Февраль	Мартъ	Апрѣль	Май	Іюнь	Іюль	Августъ	Сентябрь	Октябрь	Ноябрь	Декабрь	Годъ
7 ч. утра	±0.0	-0.6	+0.1	±0.0	-0.4	±0.0	-0.2	-1.1	-0.6	±0.0	+0.2	+0.2	-0.2
1 ч. дня	-0.2	-0.3	+0.5	+0.6	-0.2	+0.2	+0.2	+0.6	+0.7	+0.2	+0.3	+0.3	+0.2
9 ч. вечера	+0.4	±0.0	+0.5	+0.8	+1.2	+1.1	+1.2	+1.9	+1.5	+0.7	+0.3	+0.4	+0.8

Откуда видно, что въ августѣ и сентябрѣ по вечерамъ въ городѣ температура воздуха на 1.5 и 1.9° Ц. выше, чѣмъ въ деревнѣ, по утрамъ, наоборотъ, она ниже, причѣмъ наибольшія отклоненія приходятся на тѣже мѣсяцы и достигаютъ 0.6° и 1.1° Ц. Въ числѣ условій, увеличивающихъ отклоненіе, большее значеніе принадлежитъ облачности, что видно изъ чиселъ слѣдующей таблицы, составленной на основаніи подробныхъ таблицъ г. Шимановскаго.

Таблица III. Отклоненія температуры воздуха въ 9 ч. вечера въ Елисаветградѣ отъ темп. возд. въ Орловой Балкѣ (съ Апрѣля по Сентябрь въ 1891 и 1892 г.) въ ясные и облачные дни <sup>1)</sup>

	Апрѣль		Май		Іюнь		Іюль		Августъ		Сентябрь	
	Ясно	Облачно	Ясно	Облачно	Ясно	Облачно	Ясно	Облачно	Ясно	Облачно	Ясно	Облачно
Въ 1891 г. . .	0.9	±0.0	1.0	0.7	2.0	1.2	2.2	0.2	2.4	0.6	1.2	0.5
Въ 1892 г. . .	1.4	0.7	1.5	1.0	1.7	1.0	1.3	0.4	2.7	0.9	3.0	1.6
Среднее . . .	1.15		1.25		1.85		1.75		2.55		2.1	
Отклоненіе .		0.35		0.85		1.10		0.30		0.75		1.05

Во всѣхъ случаяхъ отклоненія имѣютъ знакъ положительный, то есть на показанное количество град. Ц. температур. въ Елисаветградѣ выше.

Данныя эти здѣсь приведены не только съ тою цѣлью, чтобы показать вліяніе мѣстныхъ условій на измѣненія почвенной влажности, но также и въ виду того, что ими подтверждается замѣченное во многихъ большихъ населенныхъ центрахъ измѣненіе мѣстныхъ метеорологическихъ условій, что въ данномъ случаѣ также видно и по отклоненіямъ облачности. Приводимъ для тѣхъ-же данныхъ общіе выводы относительно числа ясныхъ и облачныхъ дней.

Въ Елисаветградѣ сравнительно съ Орловою Балкою въ 1890—1892 г. (за три года среднія):

Таблица IV.

	Ясныхъ дней меньше	Облачныхъ дней больше
Зимой на. . . . .	5.7 дней	на 5.7 дней.
Весною » . . . . .	15.0 »	> 10.7 »
Лѣтомъ » . . . . .	14.4 »	> 7.7 »
Осенью » . . . . .	9.2 »	> 6.0 »
Въ году на. . . . .	44.3 дн.	на 30.1 дн.

<sup>1)</sup> Ясными днями считались тѣ, въ которые сумма облачности (7 ч. + 1 ч. + 9 ч.) = 9 или менѣе балламъ.

а) Облачными днями считались тѣ, въ которые сумма облачности трехъ срочныхъ наблюденій = 20-ти и болѣе балламъ, а также тѣ, въ которые въ Елисаветградѣ въ часъ дня она = не менѣе 8-ми, а въ 9 ч. вечера не менѣе 4-хъ и въ то же время въ Орловой Балкѣ въ 1 ч. дня — не менѣе 4-хъ, а въ 9 ч. вечера не менѣе 2-хъ.

б) Сомнительныя отмѣтки температуры въ Орловой Балкѣ, а также дни, когда тамъ шелъ дождь, изъ расчета исключены.

в) Тонкія облака и перистыя облака не входили въ расчетъ облачности.

г) Данныя для облачности въ Елисаветградѣ взяты изъ бюллетеней Елисаветгр. Метеор. Станціи.

При незначительных топографических отличиях обѣих мѣстностей и небольшой разности въ ихъ высотахъ надъ уровнемъ моря<sup>1)</sup> увеличенное число облачныхъ и уменьшенное число ясныхъ дней слѣдуетъ, хотя отчасти, считать зависящимъ отъ скопленія населенія, превосходящаго 70 тысячъ въ Елисаветградѣ.

Болѣе высокія темп. воздуха въ городѣ, особенно въ теплое время года, по вечерамъ, являются слѣдствіемъ нагрѣванія солнцемъ наружныхъ частей зданій. Вліяніе это на столько велико, что ни уменьшеніе числа ясныхъ, ни увеличеніе числа пасмурныхъ дней, наблюдаемое въ городѣ, не могутъ его парализовать, поэтому въ общемъ получается болѣе высокая средняя температур. воздуха въ городѣ. По временамъ, слѣдовательно, вліяніе зданій населеннаго центра можетъ оказаться значительнымъ; оно выражается повышеніемъ температуры воздуха, весьма вѣроятно, также нѣкоторымъ увеличеніемъ температуры почвы, а, слѣдовательно, и увеличеніемъ скорости ея высыханія, въ особенности весною и при ясномъ небѣ.

Другая часть участка, служившая для наблюденій надъ измѣненіями влажности, находилась подъ вліяніемъ только что перечисленныхъ постоянныхъ условій положенія, состава и строенія, но отличалась тѣмъ, что поверхностный слой почвы ежегодно весною разрыхлялся до глубины 20-ти сантиметровъ и затѣмъ постоянно съ его поверхности удаляемы были появлявшіеся ростки травъ. Это — участокъ такъ называемаго многолѣтняго чернаго пара; онъ имѣлъ прямоугольную форму при длинѣ въ 11 метровъ и ширинѣ въ 6 метровъ.

Прежде, чѣмъ говорить объ измѣненіяхъ влажности въ почвѣ обонхъ участковъ, остановимся еще на нѣкоторыхъ изъ ихъ особенностей — такъ называемыхъ индивидуальныхъ. Вододерживающая способность елисаветградской почвы обнаруживается изъ слѣдующихъ сопоставленій.

Декабря 2-го 1893-го года въ глинистой, богатой мелкоземомъ почвѣ показательнаго поля Херсонской Губернской Земской управы, находящагося въ 3-хъ верстахъ отъ Елисаветграда, въ открытой степи, въ толщѣ 100 сантиметровъ, содержалось влажности, въ среднемъ 18.5% по вѣсу<sup>2)</sup>. Днемъ раньше въ Елисаветградѣ подъ чернымъ паромъ находилось отъ 6.7% до 10.7% или въ среднемъ 8.4%. Разность среднихъ — на 10.1 въ Елисаветградѣ меньше.

Апрѣля 2-го 1894 г., взятыя съ того-же показательнаго поля з. управы образцы почвы въ толщѣ 100 сант. содержали отъ 14.8 до 20.4% влажности. Въ тотъ-же день образцы чернаго пара въ Елисаветградѣ имѣли отъ 6.8 до 9.7% воды по вѣсу. Разность среднихъ (17.6 — 8.4) — 9.2, — на столько въ Елисаветградѣ влажность меньше.

Мая 30-го 1894 г. образцы того-же показательнаго поля, подъ посѣвомъ озимой пшеницы, содержали отъ 11.0 до 18.7% влажности. Въ Елисаветградѣ 1-го Іюня того-же года содержалось отъ 6.2 до 9.6% влажности. Разность среднихъ (16.4 — 8.3) — 8.1, — на столько въ Елисаветградѣ влажность меньше.

Лѣтомъ 1891 г. опредѣлялась влажность почвы по образцамъ, взятымъ въ 2-хъ верстахъ къ востоку отъ ст. Знаменки ю. в. ж. д. Херсонской губ. Александрійскаго у. Образцы брались въ Маѣ, Іюнѣ и Іюлѣ, каждый разъ въ 135 метрахъ разстоянія отъ опушки чернаго лѣса. Почва — пластическая глина, окрашенная въ черный цвѣтъ перегнойными веществами. Образцы брались изъ поля, на которомъ въ этомъ году росла озимая розь. Опредѣленія влажности дали слѣдующіе результаты, выраженные въ % по вѣсу.

Таблица Г.	17-го Мая			22-го Іюня			23-го Іюля		
	Мах.	Мин.	Средн.	Мах.	Мин.	Средн.	Мах.	Мин.	Средн.
Въ почвѣ близъ Знаменки . . . . .	17.10	10.27	15.06	15.38	10.41	12.66	19.87	11.12	14.88
Въ Елисаветградѣ мет. станц. . . . .	7.75	4.68	6.44	3.16	2.19	2.88	5.07	2.84	3.76

Каждый разъ испытывалась почва до глубины 150 сант. Образцы, въ числѣ 15-ти, соответствовали слоямъ почвы, въ 10 сант. каждый; изъ нихъ выбраны наибольшія и наименьшія; среднія въ выше-приведенной таблицѣ даны для всей толщи въ 150 сант.<sup>3)</sup>

Во всѣхъ трехъ рядахъ опредѣленій виденъ огромный перевѣсъ влажности на сторонѣ поля близъ Знаменки.

<sup>1)</sup> Разность высотъ Елисаветграда и Орловой Балки надъ уровнемъ моря не превосходитъ 20-ти метровъ.

<sup>2)</sup> Образцы почвы опытнаго поля Х. Г. Упр. брались метеорологическою станціею и влажность ихъ опредѣлялась описаннымъ выше способомъ.

<sup>3)</sup> Опредѣленія влажности почвы изъ Знаменки произведены Елисаветградскою станціею тѣми-же приемами, какіе выше описаны.

Въ 3½ верстахъ отъ Знаменки, въ Орловой Балкѣ имѣются дождемѣрные данныя, изъ которыхъ видно, что за мѣсяць, предшествовавшій опредѣленіямъ влажности 22-го и 30-го Іюня, въ мѣстности близъ Знаменки получено 13.5 милл. осадковъ, а въ Елисаветградѣ 10.8 милл., то есть количества мало различающіяся, и между тѣмъ процентное содержаніе воды елисаветградскаго участка остается все-же, сравнительно, весьма малымъ.

Изъ приведенныхъ примѣровъ видно, что принадлежащія каждой почвѣ особенности вліяютъ на ея влажность гораздо сильнѣе, чѣмъ мѣняющіяся условія метеорологическія. Показательное поле губернской управы, хотя и находилось подъ вліяніемъ метеорологическихъ условій весьма близкихъ съ тѣми, какія вліяли на опытный участокъ Елисаветградской станціи и хотя влажность обоихъ измѣнялась, но влажность первого постоянно оставалась гораздо выше второго. Поле близъ Знаменки представляло колебанія влажности, доходившія до 9.6%, но его влажность постоянно была въ нѣсколько разъ больше, чѣмъ въ почвѣ елисаветградской, хотя условія осадковъ въ Маѣ и Іюнѣ сильно различались, а въ Іюлѣ были довольно близки для обѣихъ мѣстностей.

Сравнительно большой процентъ песка въ елисаветградской почвѣ является однимъ изъ важнѣйшихъ условій, отъ которыхъ зависитъ ея сравнительно малая влажность. Эта особенность, называемая въ почвовѣдѣнн водоудерживающею способностью, оказывается слабо выраженной въ почвѣ Елисаветгр. станціи. Въ зависимости отъ состава почвы находится также ея влагоемкость, то есть способность принимать въ свои волосные промежутки воду и затѣмъ препятствовать ея стеканію. Для елисаветградской почвы эта способность была опредѣлена по способу пр. Ф. Габерландта<sup>1)</sup>.

Одно изъ отверстій прямой, цилиндрической, стеклянной трубки, имѣвшей діаметръ 1.5 сант. и длину 10 сант., было затянута навязаннымъ на него густымъ, смоченнымъ водою, батистомъ и въ такомъ видѣ опредѣленъ ея вѣсъ. Затѣмъ внутрь трубки, при постукиваніи о ея стѣнки, насыпана земля, предварительно высушенная при 50° Ц. Затѣмъ опредѣленъ вѣсъ трубки и насыпаннаго въ нее до высоты 7 сант. почвеннаго образца. Закрытый батистомъ конецъ трубки былъ погруженъ въ перегнанную воду на глубину одного сантиметра, гдѣ и оставался въ теченіе 5-ти часовъ. По вынутіи изъ воды, и когда прекратилось стеканіе капель, трубка снова взвѣшена. На основаніи полученныхъ вѣсовыхъ количествъ вычислено:

Таблица VI.

	100 вѣсовыхъ частей насыщенной почвы	содержитъ воды
Въ образецъ почвы поверхностнаго слоя въ 10 сант. глубины, на 100 вѣсовыхъ, проникаетъ воды . . . . .	93.12%	48.2%
Въ образецъ почвы, взятый съ глубины отъ 70 до 80 сант.	27.57%	21.6%
Въ образецъ съ глуб. 140 — 150 сант. . . . .	31.87%	24.2%

Откуда видно, что влагоемкость верхняго почвеннаго слоя въ 2 раза больше, чѣмъ слоя, залегающаго на глубинѣ 140 — 150 сант. Объясняется это различіе присутствіемъ гораздо большаго количества глинистыхъ и особенно присутствіемъ перегнойныхъ веществъ въ пахатномъ слоѣ, а также и сравнительною мелкостью частицъ. Только послѣ принятія волосными ходами приблизительно такого количества воды, какое опредѣлено опытомъ, *in vitro* станетъ возможнымъ сравнительно быстрое ея просачиваніе вглубь. Большая влагоемкость станціонной почвы въ верхнемъ ея слоѣ представляетъ значительное препятствіе просачиванію воды осадковъ, такъ что обильный водою осадокъ въ 20 или 30 миллим. оказывается недостаточнымъ для того, чтобы насытить почву до глубины 10-ти сантиметровъ, предполагая даже, что осадокъ полученъ почвою, содержащей 5—7% влажности. На вопросѣ о просачиваніи мы еще остановимся впоследствии. Последнимъ свойствомъ, имѣющимъ также нѣкоторое отношеніе къ содержанію влажности въ елисаветградской почвѣ и на опредѣленіи котораго необходимо остановиться, — представляется вѣсъ почвы. Опредѣленіе кажущагося удѣльнаго вѣса елисаветградской почвы, или вѣса единицы видимаго ея объема въ естественныхъ условіяхъ, весьма важно въ томъ отношеніи, что даетъ возможность по кажущемуся уд. вѣсу и вѣсовому проценту содержащейся въ почвѣ воды — вычислить количество воды въ процентахъ по объему, а эту послѣднюю величину удобно сравнивать съ количествомъ воды осадковъ, которое обыкновенно выражается числомъ миллиметровъ толщины водянаго слоя.

Опредѣленіе кажущагося удѣльнаго вѣса почвы опытнаго станціоннаго участка было произведено такъ: вырыта яма въ 200 сант. глубины; одна изъ ея стѣнокъ выровнена по вертикальной плоскости; въ эту стѣнку вдавливались цилиндрическіе, тонкостѣнные, съ рѣзущими краями сосуды; одинъ изъ сосудовъ вдавленъ былъ

<sup>1)</sup> Ф. Габерландтъ. Общее сельскохозяйственное растеніеводство. С.-Петербург, 1880 г. Т. I, стр. 430.

на разстояніи 50-ти сант. отъ верхняго края стѣнки, то есть отъ почвенной поверхности, второй сосудъ — на разстояніи 100 сант. и третій — на разстояніи 150-ти сант. отъ поверхности почвы. Сосуды, наполненные такимъ образомъ землею, послѣ высушиванія при 50° Ц., взвѣшены, земля вынута изъ сосудовъ и замѣнена перегнанною водою, количество которой опредѣлено взвѣшиваніемъ. Полученныя данныя представляются въ слѣдующемъ видѣ:

*Таблица VII.* Образцы почвы взяты съ глубины

глубины	Вѣсъ образца высушеннаго при 50° Ц. граммы	Емкость сосудовъ въ сантиметрахъ кубическихъ <sup>1)</sup>	Вычисленный вѣсъ единицы объема образца.
50 сант.	94.467	68.648	1.376
100 »	101.465	69.684	1.456
150 »	108.990	73.733	1.478

На основаніи этихъ данныхъ можно вычислить вѣсъ прямой четырехгранной призмы, составленной сухою почвою въ естественныхъ условіяхъ, высотой (глубиною) въ 150 сант. и съ площадью основанія, напр., въ 1 квадр. сантиметръ; этотъ вѣсъ, выраженный въ граммахъ, получится, если умножимъ средній вѣсъ единицы почвеннаго объема на 150, а именно  $1.437 \times 150 = 215.5$  gr. Пользуясь формулою  $X = \frac{215.5 \times p}{100 - p}$ , гдѣ  $p$  есть средній вѣсовой % почвенной влажности, можно опредѣлить  $X$ , т. е. вѣсъ воды, находящейся въ названной призмѣ, высотой въ 150 сант.; въ данномъ случаѣ онъ будетъ выраженъ въ граммахъ. Полученное число будетъ въ тоже время выражать въ сантиметрахъ высоту водянаго слоя въ такой-же призмѣ, до которой (высоты) поднялась-бы налитая въ нее вся та вода, которая заключается въ почвѣ въ количествѣ  $p$  процентовъ по вѣсу. Пользуясь вышеприведенною формулою, мы получили слѣдующіе два ряда чиселъ.

Слой почвы въ 150 сант. глубиною содержалъ въ среднемъ за 5 лѣтъ (1889 — 1893 г.) механической воды, которая составила-бы слой толщиной въ сантиметрахъ:

*Таблица VIII.*

	къ 1 Апр.	къ 1 Мая	къ 1 Юня	къ 1 Юля	къ 1 Авг.	къ 1 Сент.	къ 1 Окт.	къ 1 Ноябрь.	къ 1 Дек.
Почва дѣлинная. . .	20.8	19.7	13.8	12.9	9.7	8.4	9.1	12.8	13.8
Черный паръ. . . .	24.5	21.5	19.7	18.6	16.3	15.8	15.8	16.8	21.1

Перечисливъ важнѣйшія и сравнительно мало измѣняющіяся свойства елисаветградской почвы, обуславливающія ея влажность, разсмотримъ вліянія, подвергающіяся значительнымъ измѣненіямъ.

Основываясь на томъ положеніи, что почвенная влажность имѣетъ своимъ источникомъ атмосферныя осадки, можно ожидать, что сравненіе данныхъ, полученныхъ путемъ опредѣленій почвенной влажности и количества осадковъ одновременныхъ для одного и того-же пункта, обнаружитъ зависимость первой отъ послѣднихъ.

Въ нашемъ случаѣ такое сравненіе возможно потому, что дождемѣры<sup>2)</sup> елисаветградской мет. станціи установлены на той самой площадкѣ, изъ которой брались почвенные образцы для опредѣленія влажности. Оказывается, однако, что сопоставленіемъ однихъ только этихъ данныхъ обнаружить ожидаемую зависимость почти вполне невозможно, такъ какъ поступленіе воды осадковъ въ почву и затѣмъ перемѣщеніе ея вглубь происходитъ не только подъ вліяніемъ тѣхъ мало измѣняющихся особенностей почвы, о которыхъ мы говорили раньше, но еще и въ зависимости отъ многихъ весьма измѣнчивыхъ условій, какъ напр. силы осадка (количество воды, получаемой въ извѣстный промежутокъ времени), степени развитія растительнаго покрова, состоянія почвенной поверхности, присутствія снѣжнаго покрова и т. под., и особенно въ зависимости отъ непрерывно мѣняющагося въ почвѣ количества тепла.

Приводимъ данныя количества осадковъ въ 1890 г., когда съ Марта по Ноябрь получено 573.8 миллим., и такія-же данныя за 1891 г., когда за такой-же періодъ получено осадковъ только 350.9 миллим. Съ ними сопоставлена влажность черного пара въ % по вѣсу.

*Таблица IX.*

**Въ 1890 году.**

	Мартъ	Апр.	Май	Юнь	Юль	Авг.	Сент.	Окт.	Нояб.
Осадки миллим. . . . .	30.2	13.5	86.6	146.5	97.4	24.2	65.0	85.9	24.5

<sup>1)</sup> Вѣсъ одного кубич. сантим. перегнанной воды при 15° Ц. принятъ по таблицѣ Rossetti равнымъ 0.99916 gr.

<sup>2)</sup> Отверстія станціонныхъ дождемѣровъ находятся на 2 метра надъ поверхностью почвы.



**Влажность почвенных слоев.**

	1-го Апр.	1 Мая	1 Июня	1 Июля	1 Авг.	1 Сент.	1 Окт.	1 Нояб.	1 Декаб.
Въ слояхъ глубины отъ 0 до 50 сант. . . . .	10.9	8.6	9.4	11.5	9.4	7.7	7.2	12.5	12.9
Отъ 50 до 100 сант. . . . .	9.2	8.4	9.0	10.3	8.3	8.1	6.7	10.1	9.0
Отъ 100 до 150 сант. . . . .	8.6	7.9	8.4	9.1	8.4	8.2	6.7	8.4	8.1

**Въ 1891 году.**

	Мартъ	Апр.	Май	Июнь	Июль	Авг.	Сент.	Окт.	Нояб.
Осадки миллим. . . . .	12.4	76.4	31.4	51.1	88.8	41.5	4.4	6.6	38.3

**Влажность почвенных слоев.**

	1 Апр.	1 Мая	1 Июня	1 Июля	1 Авг.	1 Сент.	1 Окт.	1 Нояб.	1 Декаб.
Въ слояхъ глубиною отъ 0 до 50 сант. . . . .	10.9	10.5	9.2	7.0	6.1	3.0	4.8	5.3	11.2
Отъ 50 до 100 сант. . . . .	9.7	9.6	8.2	7.5	6.7	5.8	5.8	6.4	6.1
Отъ 100 до 150 сант. . . . .	8.6	8.8	7.5	7.4	6.9	6.2	6.3	7.0	6.7

Изъ этой таблицы видно, что слой воды осадковъ въ 146.5 миллим., полученный чернымъ паромъ въ Юнѣ 1890 г., увеличилъ его влажность въ верхнемъ слое на 22.3%, въ среднемъ слое — на 14.4% и въ нижнемъ, лежащемъ на глубинѣ отъ 100 до 150 сант., — на 8.3%. Сравнивъ эти увеличенія влажности съ тѣми до которыхъ они должны были возрасти, если-бы вся вода осадковъ поступила въ почву и въ ней сохранилась найдемъ огромную потерю. 1-го Юня 1890 г. вся изслѣдованная толща почвы въ 150 сант. глубины содержала въ среднемъ 8.9% воды по вѣсу, или слой воды въ 210 миллим., а съ присоединеніемъ къ нимъ 146 миллим. юньскихъ осадковъ, къ 1-му Юля всей полученной воды насчитывается 356 миллим., между тѣмъ какъ къ 1-му Юля въ дѣйствительности найдено 10.3% по вѣсу, что составляетъ только 247 миллим., — недочетъ въ 109 миллим., соответствующій почти  $\frac{2}{3}$  воды юньскихъ осадковъ.

Въ слѣдующемъ 1891 г. июльскіе осадки, давшіе въ суммѣ за мѣсяць 88.8 миллим., и апрѣльскіе, давшіе слой воды въ 76.4 миллим., не увеличили процентовъ почвенной влажности; находимъ даже нѣкоторое ея уменьшеніе: въ концѣ Юля на 9.6% и въ концѣ апрѣля на 1.3% меньше, чѣмъ сколько ея было въ началѣ каждаго изъ названныхъ мѣсяцевъ. Объемныя отношенія тѣхъ-же измѣненій влажности представляются въ слѣдующемъ видѣ (въ почвѣ черного пара):

**1891 годъ.**

Таблица X.

	1-го Апрелья	1-го Юля
Въ толщѣ 150 сант. имѣлось воды . . . . .	231.5 миллим.	169.7
Въ теченіе слѣдовавшаго мѣсяца получено осадковъ. . . . .	76.4	88.8
Сумма . . . . .	307.9 миллим.	258.5
1-го числа слѣдовавшаго мѣсяца имѣлось воды . . . . .	229.3	152.3
Потеряно: въ Апрельѣ . . . . .	78.6 м. въ Юлѣ	106.2 м.

Въ обоихъ случаяхъ недочетъ въ количествѣ воды произошелъ или отъ того, что нѣкоторая часть воды осадковъ не поступила въ почву, или часть поступившей въ почву воды успѣла просочиться въ слой глубже 150 сант. и, такимъ образомъ, уйти за предѣлы изслѣдуемаго слоя, или, наконецъ, испариться какъ съ почвенной поверхности, такъ и внутри почвенной толщи.

Въ таблицахъ Елисаветинской станціи видно, что въ Юнѣ 1890 г., въ Юлѣ и Апрельѣ 1891 года отдѣльные осадки бывали довольно значительны, такъ: въ 1890 г. въ ночь съ 13-го на 14-е Юня осадокъ въ 22 миллим. давалъ въ часъ слой воды въ 7.3 миллим.; 25-го Юня дождь въ 25 миллим. давалъ около 5 миллим. въ часъ. Въ Юлѣ 1891 года 12-го числа осадокъ въ 24 миллим. шелъ со скоростью выпаденія по 8 миллим. въ часъ. 17 Юля того же года осадокъ въ 27.7 миллим. приносилъ по 18 миллим. воды въ часъ. Въ Апрельѣ 91-го года было два ливня съ градомъ; 1-й изъ нихъ 12-го числа принесъ въ 18 минутъ слой воды въ 12.3 миллим., что соответствуетъ интенсивности выпаденія, равной 41 миллим. въ часъ; второй осадокъ въ 14.5 миллим. былъ гораздо меньшей интенсивности — всего въ 3 миллим. въ часъ. Изъ числа обильныхъ водою дождей въ Юнѣ 90-го и Юлѣ 91-го года только интенсивность выпаденія осадка 17-го Юля 91-го г. (около 18 миллим. въ часъ) могла повліять на недочетъ въ почвенной влажности, но и въ этомъ случаѣ стокъ воды съ почвенной поверх-

ности могъ составить только нѣкоторую долю 18-ти миллиметровъ, тогда какъ недочетъ влажности въ почвѣ къ 1-му Августа — около 100 миллим.

Интенсивность ливней въ Апрѣлѣ 91-го года, по отношенію къ увлажненію почвы, представляется во много разъ меньшею, если принять во вниманіе, что выпавшій градъ прежде чѣмъ увлажнить почву долженъ былъ нѣкоторое время таять, а, слѣдовательно, постепенно поступать въ почву. И такъ, въ случаяхъ наиболѣе благоприятныхъ для того, чтобы вода не поступала въ разрыхленную почву черного пара — въ случаяхъ сильныхъ дождей, возможные потери отъ стока воды по склону почвы далеко не достигаютъ величины обнаруженнаго недочета почвенной влажности.

Просачиваніемъ воды осадковъ въ слои глубже 150 сант. можно было-бы объяснять обнаруженный недостатокъ почвенной влажности только тогда, если-бы опыты и наблюденія указывали на возможность этого явленія въ данныхъ условіяхъ, совершающагося при томъ съ значительною скоростью<sup>1)</sup>. Опытъ показываетъ, что эта скорость не превышаетъ даже въ наиболѣе благоприятномъ случаѣ, въ среднемъ, 44 миллим. въ сутки<sup>2)</sup>. Остается, слѣдовательно, отнести почти всю потерю почвенной влажности черного пара на счетъ испаренія.

Разсмотримъ еще случаи, показывающіе, что количество воды осадковъ далеко не имѣетъ того преобладающаго вліянія на измѣненія влажности почвы, какое ему обыкновенно придаютъ.

Въ Августѣ 1891 г. количество осадковъ составило слой воды въ 41.5 миллим. Въ слѣдовавшемъ Сентябрѣ получено было только 4.5 миллим., — почти въ 9<sup>1</sup>/<sub>2</sub> разъ меньше чѣмъ въ Августѣ. Въ концѣ каждого изъ названныхъ мѣсяцевъ влажность почвы черного пара распредѣлялась такъ (въ % по вѣсу):

Таблица XI.

Глубина слоевъ (сантиметры)	1-го Августа	1-го Сентября	1-го Октября
Въ слойъ отъ 0 до 50. . . .	6.1	3.0	4.8
» » » 50 до 100. . . .	6.7	5.8	5.8
» » » 100 до 150. . . .	6.9	6.2	6.3

Послѣ августовскихъ дождей въ 41.5 миллим. влажность почвы уменьшилась въ верхнемъ слойѣ на 51%, въ среднемъ — на 13% и въ нижнемъ — на 10% и, наоборотъ, послѣ сентябрьскихъ дождей въ 4.5 миллим. почвенная влажность увеличилась въ верхнемъ слойѣ на 60%, въ среднемъ не измѣнилась, въ нижнемъ увеличилась на 2%. Сравнивъ объемныя количества воды въ толщѣ почвы въ 150 сант., найденныя 1 Авг., 1 Сент. и 1 Окт. (соотвѣтственно 152.3 миллим., 113.4 миллим. и 127.8 миллим.), находимъ, что въ теченіе дождливаго Августа почва потеряла 38.9 миллим. воды, а въ теченіе засушливаго Сентября того-же 91 г. получила прибыль въ 14.4 миллим.

Если потерю влажности въ Августѣ приписать дѣйствию испаренія, то чѣмъ объяснить прибыль влажности въ Сентябрѣ, прибыль, превышающую количество воды осадковъ? Прибыль составила слой въ 14.4 мил., тогда какъ осадковъ въ Сентябрѣ измѣрено только 4.5 мил.

Обыкновенно увеличеніе сырости почвы, при отсутствіи значительныхъ осадковъ, объясняютъ тѣмъ, что вода, находящаяся въ глубокихъ слояхъ, подымается силою капиларности вверхъ и при сыростѣ воздухъ можетъ значительно увлажнить поверхностный почвенный слой. Въ приведенномъ случаѣ волосность не могла принимать участія въ увеличеніи влажности уже потому, что % влажности крайне малъ, онъ не превышаетъ 6%, тогда какъ почва того-же опытнаго участка бываетъ насыщена водою только при содержаніи 21% воды. Если-бы волосность участвовала, то распредѣленіе влажности въ почвенныхъ слояхъ должно было-бы слѣдовать порядку противоположному тому, какой найденъ 1-го Окт. Допустивъ, что вода въ почву прибывала по волоснымъ сосудамъ изъ слоевъ, лежащихъ глубже 150 сант., необходимо въ тоже время имѣть въ виду, что волосныя почвенныя ходы не представляютъ никакой правильности, что форма, діаметръ, длина и число ихъ весьма измѣнчивы и все это должно вліять на неравномѣрность поднятія воды: ближайшіе къ источнику, то есть наиболѣе глубокіе слои должны оказаться съ большимъ содержаніемъ воды. На самомъ дѣлѣ въ нашемъ случаѣ находимъ обратное, а именно: прибыль влажности въ поверхностномъ слойѣ наибольшая и доходитъ до 60%, а въ самомъ глубокомъ едва лишь до 2%.

<sup>1)</sup> При опытахъ, произведенныхъ въ лабораторіи Елисавет. З. Р. Училища надъ движеніемъ воды въ почвѣ, обнаружена скорость (изъ почвы съ 14.4% воды (по объему) въ почву съ 4.1% воды) въ 1.8 сант. въ 30 дней. Другой опытъ просачиванія (изъ почвы съ 14.4% воды въ почву, высушенную при 50°), далъ скорость въ 1.9 сант. въ мѣсяцъ. Эти опыты описаны въ статьѣ: „Влажность почвы по набл. Елисавет. станціи“ въ Трудахъ Импер. Вольнаго Экон. Общества за 1890 г.

<sup>2)</sup> Описание этого опыта помѣщено нѣсколько далѣе. См. опытъ съ поваренною солью.

Въ другомъ случаѣ, въ Ноябрь 1894 года, когда въ почвѣ содержалось такое-же ограниченное количество воды, какое имѣлось въ Сентябрь 1891 года, и когда, слѣдовательно, также не имѣлось необходимыхъ условій для дѣйствія волосности, снова встрѣчаемъ увеличеніе почвенной влажности при наличности ничтожнаго количества осадковъ.

Таблица XII.

Содержалось воды въ почвѣ въ % по вѣсу.

Глубина слоевъ сантиметры	Цѣлина		Разность въ %	Черный паръ		Разность въ %
	1 Ноября	1 Декабря		1 Ноября	1 Декабря	
Отъ 0 до 50. . .	10.3%	10.0%	-2.9%	10.1	9.2	-8.9%
Отъ 50 до 100. . .	3.9%	4.7%	+20.5%	6.1	7.8	+27.9%
Отъ 100 до 150. . .	3.3%	3.6%	+9.1%	3.7	6.9	+86.5%

Во всей толщѣ до 150 сант. глубины вычисленные количества воды составляли слой въ миллиметрахъ:

Цѣлина			Черный паръ		
1 Ноября	1 Дек. 94 г.	Прибыль	1 Ноября	1 Дек. 94 г.	Прибыль
133.4 мил.	140.0 мил.	6.6	152.3 мил.	186.6 мил.	34.3 мил.

Въ теченіе Ноября 94 г. полученъ былъ слой воды въ 4.4 мил. единственнымъ въ этомъ мѣсяцѣ дождемъ, выпавшимъ за 19 дней до времени, когда были взяты образцы для испытанія ихъ на влажность. Этого числа дней было вполне достаточно для испаренія воды осадка<sup>1)</sup>, что и подтверждается уменьшеніемъ влажности верхняго слоя. Слѣдовательно, это наблюденіе можетъ служить однимъ изъ данныхъ, указывающихъ на возможность значительнаго увлаженія почвы, независимо отъ дѣйствія волосности и количества полученнаго осадка. Какъ ступенчавается вліяніе осадковъ теплаго времени года участіемъ другихъ болѣе энергичныхъ и болѣе постоянныхъ дѣятелей.

Прежде нежели перейти къ разсмотрѣнію вопроса объ увлажненіи почвы въ холодные мѣсяцы года, мы становимся вообще на вліяніи еще нѣкоторыхъ метеорологическихъ элементовъ на это явленіе.

Еще болѣе трудности представляетъ вопросъ о значеніи измѣненій въ ходѣ отдѣльныхъ элементовъ погоды для почвенной влажности. Явленія, совершающіяся въ воздушной атмосферѣ, только отчасти распространяются на атмосферу, заполняющую пространство между почвенными частицами, и при томъ, чѣмъ глубже залегаетъ почвенный слой, тѣмъ слабѣе и позже обнаруживается ихъ вліяніе. Поэтому выдѣлить долю вліянія, принадлежащаго каждому элементу, на основаніи только пяти-лѣтнихъ наблюденій, не представляется возможности.

Въ слѣдующей таблицѣ даны среднія за періодъ 1889—1893 г., показывающія лишь въ общихъ чертахъ вліяніе хода отдѣльныхъ метеорологическихъ элементовъ на почвенную влажность и то преимущественно для верхняго почвеннаго слоя, отъ поверхности до глубины 50-ти сантиметр. Въ этомъ слое почвы, въ наиболѣе теплые мѣсяцы года, малое количество воды осадковъ, малое число дождливыхъ дней, слабая относительная влажность и вообще усиленіе условій, благоприятствующихъ испаренію (малая облачность и связанная съ нею высокая температура воздуха и высокая упругость пара), все это сказывается, обыкновенно, немедленно слѣдующимъ паденіемъ почвенной влажности.

Въ наиболѣе холодные мѣсяцы года обратныя отклоненія въ ходѣ мет. элементовъ идутъ на ряду съ увеличеніемъ почвенной влажности<sup>2)</sup>.

Вліянію метеорологическихъ условій можно приписать распредѣленіе минимумовъ почвенной сырости осенью и максимумовъ весной, такъ какъ продолжительность запаздываній возрастаетъ съ увеличеніемъ глубины залеганія почвенныхъ слоевъ, или, иначе говоря, съ удаленіемъ отъ нижней границы воздушной атмосферы, какъ среды, отъ которой исходитъ вліяніе.

Пятилѣтнія среднія 1889 — 1893 г.

Таблица XIII.

	Мартъ	Апрѣль	Май	Іюнь	Іюль	Августъ	Сентябрь	Октябрь	Ноябрь
Облачность . . . . .	75	68	55	56	47	35	42	60	86

<sup>1)</sup> Эвапорометръ ак. Вильда, помѣщенный въ защитѣ, за то же время показалъ количество испарившейся воды въ 5.0 мил.

<sup>2)</sup> Значеніе зимнихъ осадковъ будетъ разсмотрѣно далѣе. Онѣгъ, разсматриваемый исключительно какъ запасъ воды, очевидно, не можетъ оказывать непосредственнаго вліянія на влажность почвы.

Относительная влажность воздуха въ % . . . . .	Мартъ	Апр.	Май	Июнь	Июль	Авг.	Сент.	Окт.	Нояб.
	84	70	58	66	62	60	67	76	87
Количество осадковъ въ миллиметрахъ . . . . .	34.2	46.7	57.1	71.8	66.6	39.8	48.0	38.1	29.1
Число дней съ осадками . . . . .	16.8	16.6	13.4	17.2	13.0	8.4	10.0	14.2	19.2

**Въ почвѣ цѣлинной**

	Къ 1 Апр.	1 Мая	1 Юни	1 Юля	1 Августа	1 Сент.	1 Октяб.	1 Нояб.	1 Декаб.
Вѣсовые % воды въ толщѣ отъ поверх. до 50 сант. глуб. . . . .	12.0	8.9	5.4	5.9	5.0	3.7	5.4	7.8	9.4
Отъ 50 сант. до 100 сант. . . . .	9.2	8.6	6.3	5.4	3.9	3.6	3.7	5.4	5.1
Отъ 100 » » 150 » . . . . .	5.4	7.7	6.4	5.6	4.1	3.9	3.0	3.6	3.5

**Въ почвѣ черного пара.**

Отъ 0 до 50 сант. . . . .	12.8	9.7	9.0	8.2	7.0	6.3	7.1	8.6	12.7
» 50 » 100 » . . . . .	10.3	9.1	8.3	7.9	7.0	7.1	6.7	6.8	7.8
» 100 » 150 » . . . . .	8.7	8.4	7.8	7.6	7.2	7.1	6.6	6.4	7.4

	Мартъ	Апрѣль	Май	Июнь	Июль	Августъ	Сентябрь	Октябрь	Ноябрь
Температура воздуха въ тѣни по Ц. . . . .	0.1	7.8	16.4	19.3	22.1	21.0	14.8	9.2	1.7
Упругость водян. пара миллим. Испареніе воды по эвапором. Вильда миллиметры . . . . .	4.1	5.5	7.8	10.7	11.7	10.5	8.1	6.8	4.9
	17.3	57.2	120.5	88.8	109.6	109.5	75.1	46.6	12.0

Переходимъ къ разсмотрѣнію вліянія, оказываемаго осадками холоднаго времени года, на почвенную влажность.

Вода, поступившая на поверхность почвы, охлажденной ниже нуля, сможетъ проникнуть въ нее только послѣ оттаиванія почвы; до наступленія этого момента мерзлый слой будетъ останавливать просачиваніе воды вглубь. Поэтому представляется необходимымъ нѣсколько остановиться на явленіи замерзанія и охлажденія почвы.

Снѣгъ, какъ извѣстно, покрывая почву, замедляетъ ея охлажденіе, предохраняетъ отъ рѣзкихъ измѣненій ея температуру и уменьшаетъ глубину промерзанія соотвѣтственно толщинѣ снѣжнаго покрова. Наблюденія Елисаветгр. Мет. Станціи надъ защитнымъ вліяніемъ снѣжнаго покрова были произведены въ Январѣ и Февралѣ 1884 г. и дали слѣдующіе результаты. Вокругъ одного ряда почвенныхъ термометровъ почва оставалась съ ненарушеннымъ снѣжнымъ покровомъ, глубина котораго не превосходила 10-ти сантиметр. Вокругъ другаго ряда термометровъ, установленныхъ въ разстояніи нѣсколькихъ метровъ отъ первыхъ, снѣгъ нарочно сметался и почва во все время наблюденій оставалась обнаженною такъ, что граница снѣжнаго покрова была отодвинута на разстояніе, приблизительно, около двухъ метровъ отъ верхнихъ концовъ деревянныхъ стержней, на противоположныхъ концахъ которыхъ были прикрѣплены термометры Цельзія. Поправки термометровъ были опредѣлены Главн. Физич. Обсерваторіею. Приводимъ выводы изъ этихъ наблюденій.

**Среднія мѣсячныя температуры почвы.**

	въ Январѣ 1884 г.			въ Февралѣ 1884 г.		
	На глуб. 50 сант.	150 сант.	300 сант.	50 сант.	150 сант.	300 сант.
Подъ снѣжнымъ покровомъ . . . . .	-0.1	+5.4	+8.9	+0.8	+4.6	+7.7° Ц.
Безъ снѣжнаго покрова . . . . .	-1.5	+3.7	+8.6	+0.6	+3.8	+7.4° Ц.

Откуда видно, что на равныхъ глубинахъ подъ снѣжнымъ покровомъ температуры выше. <sup>1)</sup> Вліяніе замѣтно даже на глубинѣ трехъ метровъ, хотя мощность снѣжнаго покрова была не велика; такъ, въ Январѣ из-

<sup>1)</sup> П. Костычевъ. О борьбѣ съ засухами въ черноземной области. С.-Петербургъ, 1893 г. На стр. 17-й и слѣд. говорится, что при толстомъ слой снѣга почва не охлаждается до замерзанія, а замерзшая до выпаденія снѣга потомъ оттаиваетъ. Поэтому, въ теченіе всей зимы изъ снѣга, лежащаго на землѣ, въ нее просачивается вода.

мѣренъ слой снѣговой воды всего въ 2.3 милл., а въ Февралѣ—въ 11.6 миллим. Относительно вліянія толщины снѣжнаго покрова на сохраненіе тепла въ почвѣ приводимъ изъ наблюденій Елисавет. Станціи слѣдующія данныя :

	Средняя температура воздуха по Ц.	Толщина снѣжнаго покрова. Сантиметры.	Температура почвеннаго слоя на глуб. 0,5 с.	Температ. почвы выше на
Въ Январѣ 1890 г. . . . .	—4.6	8	—2.1	2.5° Ц.
» Январѣ 1891 г. . . . .	—7.7	20	—2.3	5.4° »
» Февралѣ 1891 г. . . . .	—8.9	30	—3.2	5.7° »

Такимъ образомъ, вліаніе низкихъ температуръ воздуха на охлажденіе почвы уменьшается съ увеличеніемъ толщины снѣжнаго покрова, точнѣе говоря—оно замедляется, такъ какъ мало по малу охлажденіе доходитъ до температуры ниже нуля и почва постепенно замерзаетъ все глубже. По наблюденіямъ Елисавет. Станціи, съ 1878 г. по 1894 г. можно видѣть, какимъ колебаніямъ подвергалось охлажденіе почвы на глубинахъ 100 и 150 сант. отъ ея поверхности. Слѣдующій рядъ цифръ составленъ изъ наименьшихъ единичныхъ величинъ температуры, выбранныхъ изъ наблюденій по одному разу въ сутки. Почва цѣлинная въ естественныхъ условіяхъ.

Таблица XIV.

Снѣгъ на почвѣ оставался :

На глубинѣ	1878	79	80	81	82	83	84	85	86	87	88	89	90
100 сант.	Янв. . . . .									2.1	2.8	0.5	2.0
	Февр. . . . .									1.3	2.0	1.2	0.9
	Мартъ . . . . .									1.2	1.6	1.8	0.8
150 сант.	Янв. . . . .	3.9	5.2	4.7	3.9	4.4	2.9	4.6	2.5	3.7	3.9	3.9	2.5
	Февр. . . . .	3.3	4.2	3.5	3.4	3.6	2.1	4.3	2.0	2.0	2.7	3.1	2.6
	Мартъ . . . . .	3.4	4.3	2.8	3.1	3.5	1.0	4.0	2.0	1.8	2.5	2.5	3.0
		91	92	93	94								
100 сант.	Янв. . . . .	1.3	±0.0	—4.7	—1.0								
	Февр. . . . .	0.8	0.2	—3.8	0.8								
	Мартъ . . . . .	0.8	2.0	0.9	1.7								
150 сант.	Янв. . . . .	2.9	2.9	—0.8	1.8								
	Февр. . . . .	2.1	2.6	—0.9	2.5								
	Мартъ . . . . .	2.1	3.2	2.0?	3.1								

Сравнивая между собою амплитуды колебаній наименьшихъ температуръ на глубинахъ 100 и 150 сант., въ зимніе мѣсяцы, за послѣдніе 8 лѣтъ, находимъ :

Амплитуда минимальныхъ температуръ.

Съ 1887 по 1894	въ Январѣ	На глубинѣ 100 сант.	На глубинѣ 150 сант.
} по 1894	въ Январѣ	7.5° Ц.	4.7° Ц.
	» Февралѣ	5.8° »	4.0° »
	» Мартѣ	0.6° »	1.2° »

Амплитуды убываютъ отъ Января къ Марту на обѣихъ глубинахъ, но на большей глубинѣ уменьшеніе амплитуды значительно слабѣе. Второе отличіе того же болѣе глубокаго слоя состоитъ въ томъ, что и самая значительная январская амплитуда наименьшихъ температуръ здѣсь на 2.8° меньше, чѣмъ въ слоѣ на 100 сант. глубины.

Приведенныя данныя довольно рельефно выдѣляютъ изъ числа метеорологическихъ элементовъ температуру воздуха, или его отношеніе къ теплотѣ, указывая на ихъ преобладающее значеніе въ измѣненіяхъ почвенной температуры въ холодное время года. Подтверждающіе факты находимъ въ наблюденіяхъ, произведенныхъ зимою 1892/93 года. Зима эта, отличавшаяся отъ предшествовавшихъ зимъ необыкновенною устойчивостью сильныхъ морозовъ, понизила границу замерзанія почвы ниже 150 сант. отъ поверхности (по вычисленію—до

167 сантиметр.). Два условия повлияли на такое необычное для елисаветградской почвы глубокое проникновение мороза: ничтожная толщина снежного покрова, от 1.5 до 3.0 сантиметровъ, и почти ежедневные морозы въ 15 и 20° Ц., повторявшіеся съ 24-го Дек. 92-го года по 7-е Февраля 93 г. Обыкновенно, какъ показываютъ наблюденія Елис. Мет. Станціи, промерзание почвы не доходитъ до глубины одного метра. Какъ бы ни была мала толщина замерзшаго почвеннаго слоя, самое явленіе замерзанія, повторяющееся ежегодно, оказываетъ большое вліяніе на количества воды, проникающей въ почву. Разнаго рода вредъ, производимый въ нашихъ степяхъ весеннимъ половодіемъ, всѣмъ извѣстенъ. Въ нашей мѣстности случаи слабыхъ половодій или ихъ отсутствіе въ малоснежныя зимы—сравнительно рѣдки. Почти ежегодно повторяется весенній подъемъ воды даже въ самыхъ малыхъ рѣчныхъ притокахъ, хотя бы накопившагося за зиму снѣга было мало. Сила весенняго половодія зависитъ, въ большей мѣрѣ, отъ скорости наступленія высокой температуры, чѣмъ отъ запаса снѣга. Причина этого явленія заключается въ томъ, что во время дружнаго таянія снѣговъ поверхностный слой почвы продолжаетъ еще нѣкоторое время оставаться замерзшимъ, а, слѣдовательно, непроницаемымъ для снѣговой воды.

Въ 1890 году оттепели начались 2-го Марта. На слѣдующій день вода въ р. Ингуль поднялась на 27 сант. Марта 14-го начался ледоходъ, а двумя днями позже, при испытаніи почвы, она оказалась оттаявшей только до глубины 10-ти сантиметровъ и мерзлою отъ этой глубины до 50-ти сантим. Даже 18-го Марта, послѣ окончанія половодья, обнаружена была мерзлая почва на глубинѣ 50-ти сант. Сравнивая проценты почвенной влажности, опредѣленные около 1-го Марта и затѣмъ въ концѣ періода таянія снѣговъ 31-го Марта, находимъ, что къ послѣднему сроку прибавилось воды во всей толщѣ 150 сант. едва лишь 0.6% (1-го Марта 8.6%, 31-го Марта 8.9%); на такое увеличеніе потребовалось-бы всего 6 миллим. осадковъ, между тѣмъ какъ въ теченіе зимы 89/90 г. съ 5-го Декабря 89 г. по 2 Марта 90 г. полученъ слой воды осадковъ въ 33.2 миллим. Несомнѣнна, слѣдовательно, значительная потеря воды зимнихъ осадковъ для почвы.

Въ случаяхъ промерзанія почвы на незначительную глубину, другою причиною большой потери снѣговой воды для почвы является то обстоятельство, что, какъ это обыкновенно повторяется изъ года въ годъ, къ веснѣ слой почвы, подстилающій снѣгъ, бываетъ насыщенъ водою вслѣдствіе того, что въ немъ въ теченіе зимы сгушались водяные пары, притекавшіе изъ глубже лежащихъ и болѣе теплыхъ слоевъ почвы. Насыщенный водою поверхностный почвенный слой не можетъ получать новыхъ количествъ воды, пока не отдастъ въ глубже лежащіе слои нѣкоторую часть воды въ немъ находящейся, а такъ какъ просачиваніе въ почвѣ есть, вообще, процессъ довольно медленный, даже въ случаѣ полного насыщенія, то при скоромъ таяніи должны оказаться нѣкоторыя количества воды стекающими по почвенной поверхности. Присутствіе въ почвѣ глинистыхъ и перегнойныхъ частицъ замедляетъ просачиваніе еще въ большей степени и увеличиваетъ на столько-же потерю снѣговыхъ водъ. Вообще, мерзлымъ или оттаявшимъ будетъ самый верхній слой почвы во время весенняго таянія снѣговъ; въ обоихъ случаяхъ произойдетъ то же, но чаще еще въ болѣе сильной степени, что происходитъ во время ливней: большое количество воды стекаетъ по склонамъ степи и уносится въ овраги и балки.

Припомнимъ при этомъ общеизвѣстный фактъ уменьшенія количества воды осадковъ зимою по сравненію съ другими временами года. Въ Елисаветградѣ, напримѣръ, въ среднемъ за 18 лѣтъ (1875 — 1892 г.) получается 484.2 миллим. въ годъ съ такимъ распредѣленіемъ:

	Весною	Лѣтомъ	Осенью	Зимою
Слой воды въ миллиметрахъ .	112.3	170.4	126.3	75.2

Слѣдовательно, зимою получается только 15.5% всего годоваго количества и въ 2.3 раза меньше, чѣмъ въ 3 лѣтнихъ мѣсяца<sup>1)</sup>.

Кромѣ потерь воды во время весенняго таянія снѣговъ, случается по временамъ и зимою, во время оттепелей, наблюдать подъемъ воды въ рѣкахъ, или значительную полую воду, идущую поверхъ рѣчнаго льда, или стекающую по оврагамъ. — Вслѣдствіе перечисленныхъ причинъ, снѣговая вода поступаетъ въ почву въ

<sup>1)</sup> Дождемѣры Елисаветградской Станціи снабжены внутренними перекрестьями. Такъ какъ кромѣ того края дождемѣровъ находятся надъ землею на 2 метра, а площадка, на которой они установлены, защищена сосѣдними зданіями и заборомъ, то отсутствіе ниферовой защиты не оказывало вреднаго вліянія—снѣгъ изъ дождемѣровъ не выдувался въ замѣтномъ количествѣ.

количество въ нѣсколько разъ меньшемъ, чѣмъ вода, приносимая дождями. Между тѣмъ въ холодное время года и въ концѣ этого періода содержаніе воды въ почвѣ достигаетъ наибольшей величины въ году, такъ :

Въ слоѣ цѣлинной почвы отъ поверхности до глубины 10 сант. найдено воды въ % по вѣсу

Въ 1888 году	17.35%	31-го Марта послѣ оттепелей.
» 1890 »	18.95 »	28-го Января до наступленія оттепелей.
» 1892 »	19.37 »	21-го Марта послѣ оттепелей.
» 1893 »	20.27 »	18-го Марта послѣ оттепелей.
» 1890 »	22.06 »	27-го Февраля до наступленія оттепелей.

Съ другой стороны, наименьшія изъ найденныхъ величинъ почвенной влажности никогда не встрѣчались въ поверхностныхъ слояхъ почвы въ холодное время года, такъ :

Въ 1892 году найдено	2.32%	по вѣсу	1-го Сентября въ поверхностномъ слоѣ
» 1889 »	»	»	1-го Августа » » »
» 1891 »	»	»	31-го Мая на глубинѣ 20—30 сантиметр.
» 1892 »	»	»	1-го Июля » » 30—40 »

Намъ кажется, что приведенныхъ нѣсколько раньше доказательствъ достаточно для того, чтобы наступленіе времени наибольшей сырости почвы въ морозное время года не считать результатомъ накопленія водныхъ осадковъ. Для выясненія-же вопроса о накопленіи влажности въ почвѣ считаемъ необходимымъ привести нѣсколько положительныхъ данныхъ. Разсмотримъ съ этою цѣлью данныя, относящіяся къ зимѣ 1892—93 г. отличавшейся весьма низкими средними температурами воздуха и почвы и сравнимъ ихъ съ такими-же данными болѣе теплой зимы 1893—94 г.

Таблица XV.

Цѣлинная почва содержала воды, количество которой выражено въ миллиметрахъ толщины <sup>1)</sup>:

Въ толщѣ почвы	1-го Нояб. 92 г.	1 Дек. 92 г.	18 Марта 93 г.	1 Нояб. 93 г.	1 Дек. 93 г.
Отъ 0 до 50 сант. глуб.	60.0 м.	86.3 м.	111.3 м.	35.8 м.	48.8 м.
» 50 » 100 »	22.3 »	37.3 »	37.4 »	30.2 »	26.6 »
» 100 » 150 »	23.6 »	22.8 »	22.1 »	34.7 »	29.2 »
Сумма . .	105.9 м.	146.4 м.	170.8 м.	100.7 м.	104.6 м.

Съ 1-го Ноября по 1-е Декабря 92 года въ почвѣ прибыло влажности 40.5 миллим. Годомъ позже прибыль въ Ноябрь составила только 3.9 миллим. Въ Ноябрь 92 г. получено осадковъ 42.5 милл. при средней температур. воздуха—0.1; въ Ноябрь 93 г. получено осадковъ 22.9 милл. при средней температур. воздуха +3.2° Ц. Было бы ошибочно считать увеличеніе почвенной влажности къ 1-му Дек. 92 года на 40.5 милл. слѣдствіемъ поступленія въ почву воды ноябрьскихъ осадковъ (42.5 милл.) во первыхъ потому, что не весь осадокъ въ 42.5 милл. поступилъ въ почву: часть его, въ видѣ дождевыхъ капель и снѣжинокъ, садилась на остатки цѣлинной растительности, гдѣ и испарялась, другая часть осадковъ образовала снѣжный покровъ, сохранившійся до конца Ноября въ формѣ оледенѣлаго слоя около 2 сант. толщины.

Принявъ во вниманіе, что въ теченіе Ноября 92 г. эвапорометръ сист. ак. Вильда, помѣщенный въ будкѣ, защищенный, слѣдовательно, отъ непосредственнаго нагрѣванія солнцемъ, и отъ вліянія усиленнаго движенія воздуха, испарилъ со свободной водяной поверхности слой воды въ 9.1 милл.,—количество въ нѣсколько разъ меньше того, которое должно было испариться съ поверхности растительныхъ остатковъ, обильно покрывавшихъ цѣлину; наконецъ, допуская, что плотный слой снѣга, покрывавшій почву 1-го Дек. 92 г., содержалъ слой воды около 10 миллим., можно прийти къ заключенію, что прибыль влажности въ 40.5 милл. не могла быть получена отъ ноябрьскихъ осадковъ и почти вся накопилась въ наиболѣе охлажденныхъ почвенныхъ слояхъ отъ сгущенія водяныхъ паровъ, пришедшихъ изъ болѣе теплыхъ и болѣе глубокихъ слоевъ почвы. Указать на иной источникъ прибыли влажности мы не можемъ.

<sup>1)</sup> Данныя этой таблицы получены перечисленіемъ вѣсовыхъ процентовъ влажности въ объемные при помощи приведенной раньше формулы, въ которую входитъ объемный вѣсъ сухой почвы для слоя на глубинѣ 50 сантим. = 1.376, для слоя на глубинѣ 100 сантим. = 1.456 и для единицы объема почвеннаго слоя на глубинѣ 150 сантим. = 1.478.

Въ Ноябрь 93 г. условия для накопления почвенной влажности были гораздо меньше благоприятны, чемъ въ 92 г.

Болѣ высокая температура воздуха и почвы, почти въ 2 раза меньшее количество осадковъ, почти полное отсутствіе снѣжнаго покрова и вообще болѣе благоприятныя условия, усиливающія испаренія (эвапорометръ испарилъ въ 1.5 разъ больше, чемъ въ 92 году). Въ результатѣ можно было-бы ожидать къ 1-му Декабря 93 г. уменьшенія почвенной сырости, — находимъ, наоборотъ, нѣкоторое увеличеніе влажности въ верхнихъ почвенныхъ слояхъ, гдѣ температурныя условия дали возможность накопиться сгустившимся въ воду парамъ, привлеченнымъ сюда изъ глубины<sup>1)</sup>.

Измѣненія во влажности почвы, происшедшія въ зиму 92/93 г., представляются интересными какъ относительно ничтожности вліянія на нихъ зимнихъ осадковъ, такъ и относительно вліянія продолжительныхъ холодовъ.

1-го Декабря 1892 года цѣлинная почва въ толщѣ 150-ти сант. содержала слой воды въ 146.4 миллим. При испытаніи той-же почвы 18-го Марта 93 г. обнаружена прибыль влажности, соответствующая слою воды въ 24.4 миллим., между тѣмъ какъ за время съ 1-го Декабря 92 г. по 17-е Марта 93 г. измѣрено осадковъ 104.4 миллим.; такимъ образомъ зимніе осадки дали почти въ 4 раза больше воды, чемъ сколько прибыло ея за тотъ-же періодъ въ почву. Но и изъ этой сравнительно малой прибыли только весьма малая доля могла происходить непосредственно отъ осадковъ, такъ какъ изъ наблюдений надъ почвенными температурами видно, что въ теченіе всего названнаго періода, съ 1-го Декабря 92 г. по 15-е Марта 93 г., почва оставалась при температурѣ ниже нуля въ значительной толщѣ и только по временамъ оттаивала на глубину 0.5 сант. отъ поверхности въ Мартѣ<sup>2)</sup>. Нѣкоторое представленіе о потерѣ снѣговой воды можно составить по подъему воды въ р. Ингуль у Елисаветграда. Надъ уровнемъ льда вода подымалась:

27-го Февраля 93 г. на 35 сантиметр.	7-го Марта на 90 сантиметр.
28-го » » » 97 »	8-го » » 63 »
1-го Марта » » 162 »	9-го » » 108 »
2-го » » » 144 »	10-го » » 54 »
3-го » » » 90 »	14-го » » 119 »
4-го » » » 126 »	15-го » » 198 »
5-го » » » 151 »	16-го » » 144 »
6-го » » » 119 »	17-го » » 0 »

Только въ ночь на 15-е Марта шелъ по рѣкѣ ледъ, принесенный изъ болѣе отдаленныхъ мѣстностей; до этого шла преимущественно полая вода съ ближайшихъ склоновъ. Независимо отъ этихъ потерь, съ 1-го Декабря 92 г. по 17 Марта 93 г. съ поверхности снѣга должно было испариться значительно больше, чемъ сколько испарилось изъ чашки эвапорометра, то есть болѣе 34 миллиметровъ. И такъ зимніе осадки почти вовсе не увеличиваютъ почвенной влажности. Съ другой стороны, сопоставляя измѣненія почвенной влажности съ распредѣленіемъ почвенныхъ температуръ на разныхъ глубинахъ въ Ноябрь 92 года и въ томъ-же мѣсяцѣ, но годомъ позже, можно дать себѣ отчетъ, какъ вліяла почвенная температура на распредѣленіе влажности.

Таблица XVI.

**Вѣсовыя проценты влажности въ почвѣ цѣлинной.**

Въ 1892 году.

Въ 1893 году.

	Почвенныя температуры въ 1892 году.			Почвенныя температуры въ 1893 году.		
	1 Ноября	1 Декабря	Ноябрь средн. на глуб. 0.5 сант. + 2.3	1 Ноября	1 Декабря	Ноябрь средн. на глуб. 0.5 сант. + 4.0
Въ слояхъ отъ поверхности до глубины 30 сантим. . . . .	9.91%	13.21%	25.0 » + 3.7	6.10%	8.90%	25.0 » + 4.6
Отъ 30-ти до 60 сант. . . . .	4.49%	7.98%	50.0 » + 5.2	3.23%	3.23%	50.0 » + 6.2
Отъ 60-ти до 90 сант. . . . .	2.91%	4.43%	100.0 < + 8.3	3.94%	3.59%	100.0 » + 8.4
Отъ 90-ти до 120 сант. . . . .	3.05%	3.15%	150.0 » + 10.4	4.56%	3.50%	150.0 » + 9.9
Отъ 120-ти до 150 сант. . . . .	3.13%	2.89%	300.0 » + 13.2	4.53%	4.00%	300.0 » + 12.0

<sup>1)</sup> П. Костычевъ. О борьбѣ съ засухами въ черноземной области. С-Петербургъ, 1893 г. Говоря на стр. 46-й объ осенней пахотѣ, высказываетъ мнѣніе весьма опредѣленное: Если на землѣ, разрыхленной съ осени, нѣтъ (въ слѣд. зиму) снѣга, то она не можетъ сдѣлаться влажною къ веснѣ.

<sup>2)</sup> П. Бараконъ. Отчетъ о дѣятельности въ 1889 г. опытной сельскохоз. станціи въ имѣніи Богодуховъ И. Н. Толстаго Орловской губ. напечатанъ въ 3-й книгѣ Трудовъ Императорскаго Вольно-Эконом. Общества за 91 годъ. Температура почвы на глубинѣ 10 сантим. почти одновременно съ исчезновеніемъ снѣга (спустя два дня) оттаиваетъ. На глубинѣ 25 и 50 сант. черезъ 4 дня почва тоже растаяла; на глубинѣ 1 метра оставалась мерзлою до конца Апр. 89 г. (то есть дней 25 послѣ исчезновенія снѣга).



# КЛИМАТИЧЕСКІЯ ДАННЫЯ ЕЛИСАВЕТГРАДА

по наблюденіямъ мѣстной земской метеорологической станціи съ 1874-го по 1895-й годъ.

(СТИЛЬ НОВЫЙ)

	ЯНВАРЬ	ФЕВРАЛЬ	МАРТЪ	АПРѢЛЬ	М А Й	І Ю НЬ	І Ю ЛЬ	АВГУСТЪ	СЕНТЯБРЬ	ОКТАБРЬ	НОЯБРЬ	ДЕКАБРЬ	ГОДЪ
<b>Облачность</b> (0 ясное 100 вполне покрытое небо)													
Суточные среднія . . . . .	74	77	73	64	56	54	49	43	46	63	81	81	63
<b>Температура воздуха</b> (въ тѣни въ защитѣ, на высотѣ 3,23 метр. по Цельсію)													
Кранія наибольшія . . . . .	8,8	12,8	21,8	26,5	33,4	35,1	37,3	38,1	35,9	30,8	16,3	12,1	38,1
Среднія изъ наибольшихъ . . . . .	4,8	4,6	15,5	22,4	29,5	30,3	35,3	35,2	31,0	25,0	14,0	7,0	21,2
Мѣсячныя среднія . . . . .	—7,1	—4,9	—0,1	8,1	15,7	19,5	21,8	20,2	14,6	8,6	2,1	—3,9	7,9
Среднія изъ наименьшихъ . . . . .	—22,8	—19,2	—13,9	—4,5	2,0	5,8	8,5	6,4	0,02	—5,3	—11,7	—17,3	6,0
Крайнія наименьшія . . . . .	—31,8	—35,2	—27,2	—7,8	—3,3	1,5	6,6	3,8	—4,8	—15,7	—17,8	—28,1	35,2
<b>Абсолютная влажность</b> (въ миллиметрахъ)													
Крайнія наибольшія . . . . .	7,6	10,1	9,7	11,5	14,9	18,9	23,3	19,0	15,8	13,7	11,1	9,0	23,3
Среднія изъ наибольшихъ . . . . .	5,4	5,5	7,6	9,1	12,9	15,5	17,4	16,2	13,3	12,1	9,3	6,6	10,9
Мѣсячныя среднія . . . . .	2,6	2,9	3,9	5,6	8,1	10,6	11,6	10,4	8,0	6,7	4,9	3,3	6,6
Среднія изъ наименьшихъ . . . . .	0,7	0,9	1,3	2,6	3,6	5,5	6,7	5,9	4,0	2,7	1,9	1,2	3,1
Крайнія наименьшія . . . . .	0,3	0,3	0,5	1,4	2,0	3,6	4,3	4,0	2,7	0,6	0,9	0,4	0,3
<b>Относительная влажность</b> (въ процентахъ)													
Среднія изъ наибольшихъ . . . . .	100	100	100	98	95	95	94	95	96	100	100	100	98
Мѣсячныя среднія . . . . .	85	86	82	70	62	65	62	62	67	78	86	87	74
Среднія изъ наименьшихъ . . . . .	59	56	44	27	23	27	24	22	24	32	46	59	37
Крайнія наименьшія . . . . .	47	40	24	14	13	13	11	14	15	9	25	45	9
<b>Давленіе воздуха</b> (въ миллим. на высотѣ станціи 124,8 метр. н./ур. м.)													
Крайнія наибольшія . . . . .	777,0	775,2	768,4	764,3	763,2	757,8	756,9	760,7	765,6	770,0	771,5	775,6	777,0
Среднія изъ наибольшихъ . . . . .	768,1	765,9	762,7	758,9	757,1	754,7	754,3	756,3	760,5	764,7	766,4	765,2	761,2
Мѣсячныя среднія . . . . .	755,0	753,4	750,1	749,9	749,9	748,3	748,0	749,5	752,1	753,2	754,1	753,4	751,4
Среднія изъ наименьшихъ . . . . .	738,2	737,9	735,5	738,7	741,7	740,8	739,3	741,7	742,2	739,8	740,2	736,3	739,4
Крайнія наименьшія . . . . .	727,8	726,9	729,0	729,6	736,9	735,4	729,2	735,7	737,4	731,9	728,0	721,6	721,6

Елисаветградъ, Тип. Бр. Б. и М. Финкель

# КЛИМАТИЧЕСКІЯ ДАННЫЯ ЕЛИСАВЕТГРАДА

по наблюденіямъ мѣстной земской метеорологической станціи съ 1874-го по 1895-й годъ.  
(СТИЛЬ НОВЫЙ)

	Я Н В А Р Ъ	Ф Е В Р А Л Ъ	М А Р Т Ъ	А П Р Ъ Л Ъ	М А Й	І Ю Н Ъ	І Ю Л Ъ	А В Г У С Т Ъ	С Е Н Т Я Б Р Ъ	О К Т Я Б Р Ъ	Н О Я Б Р Ъ	Д Е К А Б Р Ъ	Г О Д Ъ
<b>Облачность</b> (0 ясное 100 вполне покрытое небо)													
Суточные среднія . . . . .	74	77	73	64	56	54	49	43	46	63	81	81	63
<b>Температура воздуха</b> (въ тѣни въ защитѣ, на высотѣ 3,23 метр. по Цельсію)													
Крайнія наибольшія . . . . .	8,8	12,8	21,8	26,5	33,4	35,1	37,3	38,1	35,9	30,8	16,3	12,1	38,1
Среднія изъ наибольшихъ . . . . .	4,8	4,6	15,5	22,4	29,5	30,3	35,3	35,2	31,0	25,0	14,0	7,0	21,2
Мѣсячныя среднія . . . . .	—7,1	—4,9	—0,1	8,1	15,7	19,5	21,8	20,2	14,6	8,6	2,1	—3,9	7,9
Среднія изъ наименьшихъ . . . . .	—22,8	—19,2	—13,9	—4,5	2,0	5,8	8,5	6,4	0,02	—5,3	—11,7	—17,3	6,0
Крайнія наименьшія . . . . .	—31,8	—35,2	—27,2	—7,8	—3,3	1,5	6,6	3,8	—4,8	—15,7	—17,8	—28,1	35,2
<b>Абсолютная влажность</b> (въ миллиметрахъ)													
Крайнія наибольшія . . . . .	7,6	10,1	9,7	11,5	14,9	18,9	23,3	19,0	15,8	13,7	11,1	9,0	23,3
Среднія изъ наибольшихъ . . . . .	5,4	5,5	7,6	9,1	12,9	15,5	17,4	16,2	13,3	12,1	9,3	6,6	10,9
Мѣсячныя среднія . . . . .	2,6	2,9	3,9	5,6	8,1	10,6	11,6	10,4	8,0	6,7	4,9	3,3	6,6
Среднія изъ наименьшихъ . . . . .	0,7	0,9	1,3	2,6	3,6	5,5	6,7	5,9	4,0	2,7	1,9	1,2	3,1
Крайнія наименьшія . . . . .	0,3	0,3	0,5	1,4	2,0	3,6	4,3	4,0	2,7	0,6	0,9	0,4	0,3
<b>Относительная влажность</b> (въ процентахъ)													
Среднія изъ наибольшихъ . . . . .	100	100	100	98	95	95	94	95	96	100	100	100	98
Мѣсячныя среднія . . . . .	85	86	82	70	62	65	62	62	67	78	86	87	74
Среднія изъ наименьшихъ . . . . .	59	56	44	27	23	27	24	22	24	32	46	59	37
Крайнія наименьшія . . . . .	47	40	24	14	13	13	11	14	15	9	25	45	9
<b>Давленіе воздуха</b> (въ миллیم. на высотѣ станціи 124,8 метр. н./ур. м.)													
Крайнія наибольшія . . . . .	777,0	775,2	768,4	764,3	763,2	757,8	756,9	760,7	765,6	770,0	771,5	775,6	777,0
Среднія изъ наибольшихъ . . . . .	768,1	765,9	762,7	758,9	757,1	754,7	754,3	756,3	760,5	764,7	766,4	765,2	761,2
Мѣсячныя среднія . . . . .	755,0	753,4	750,1	749,9	749,9	748,3	748,0	749,5	752,1	753,2	754,1	753,4	751,4
Среднія изъ наименьшихъ . . . . .	738,2	737,9	735,5	738,7	741,7	740,8	739,3	741,7	742,2	739,8	740,2	736,3	739,4
Крайнія наименьшія . . . . .	727,8	726,9	729,0	729,6	736,9	735,4	729,2	735,7	737,4	731,9	728,0	721,6	721,6

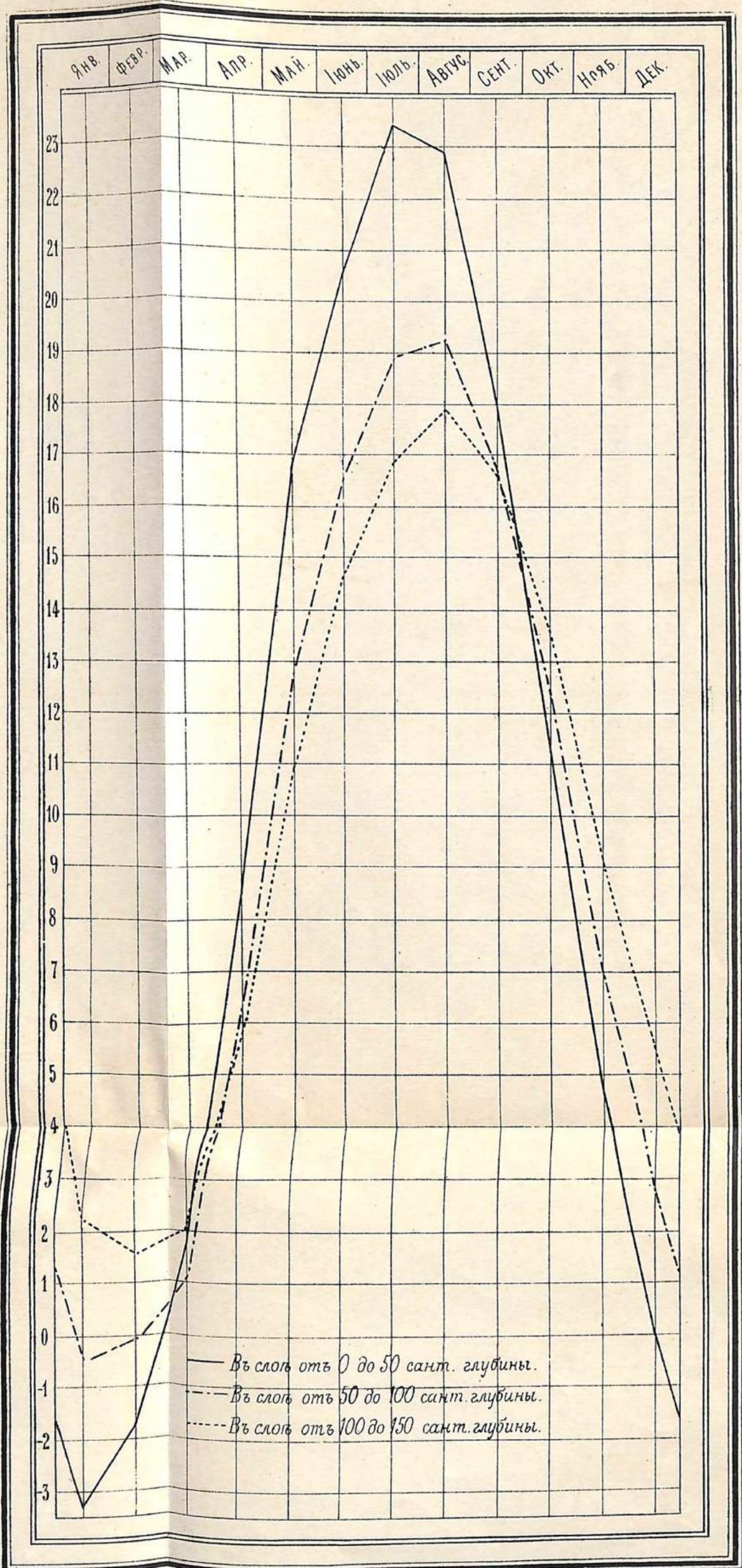
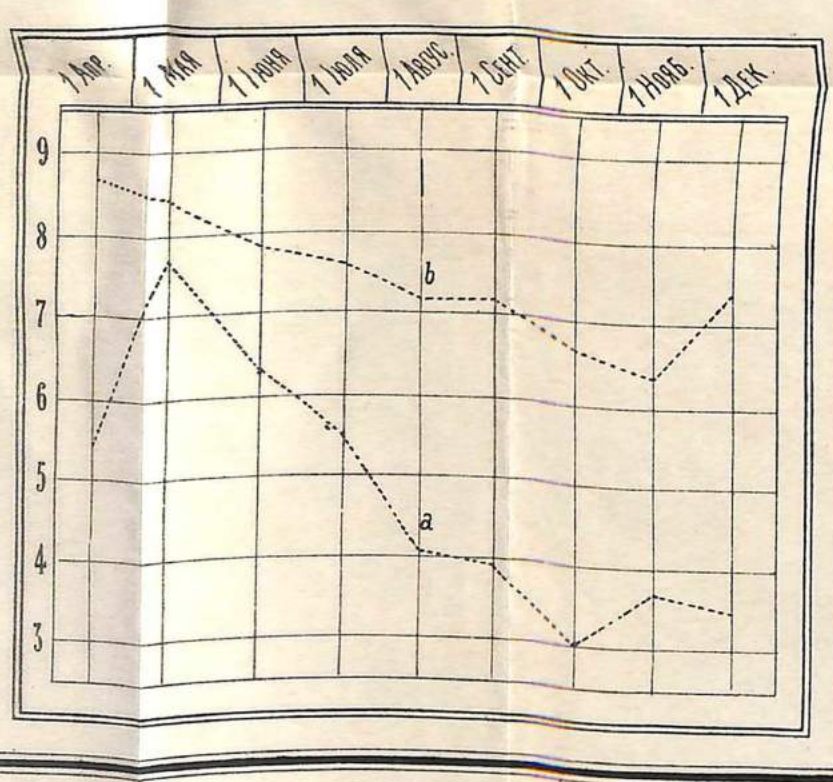
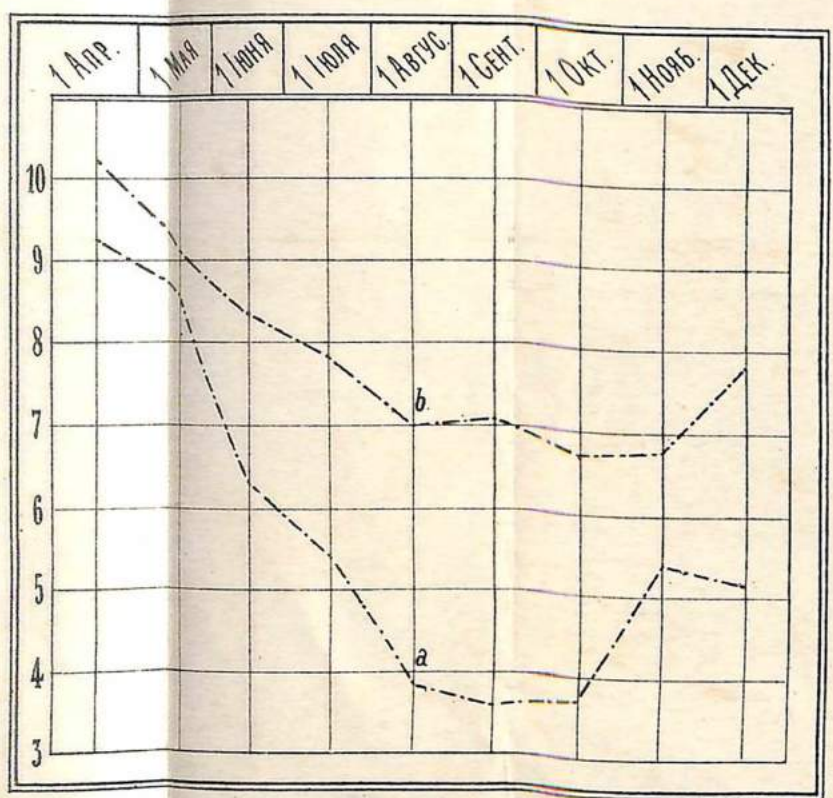
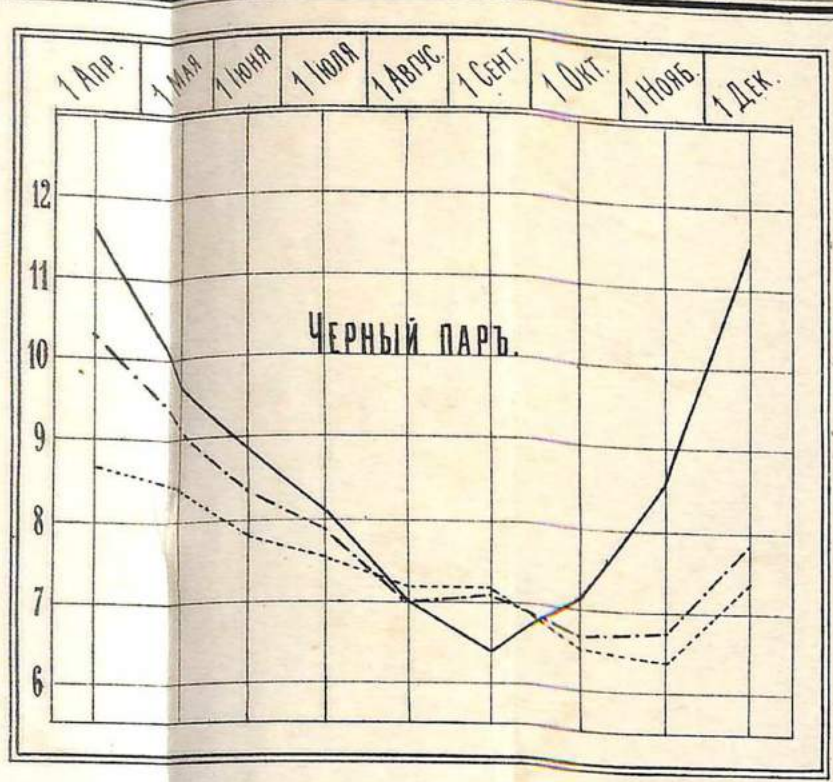

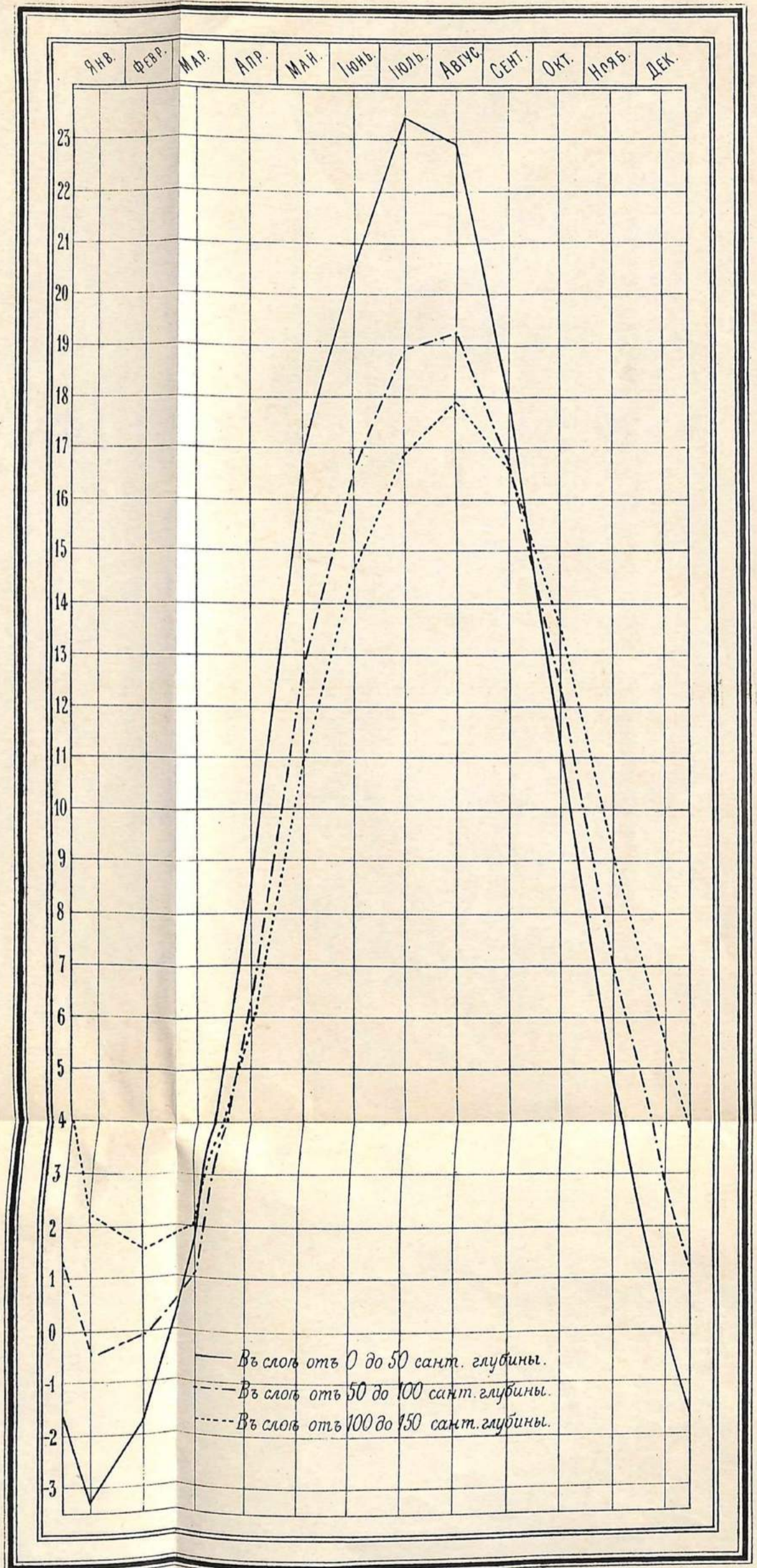
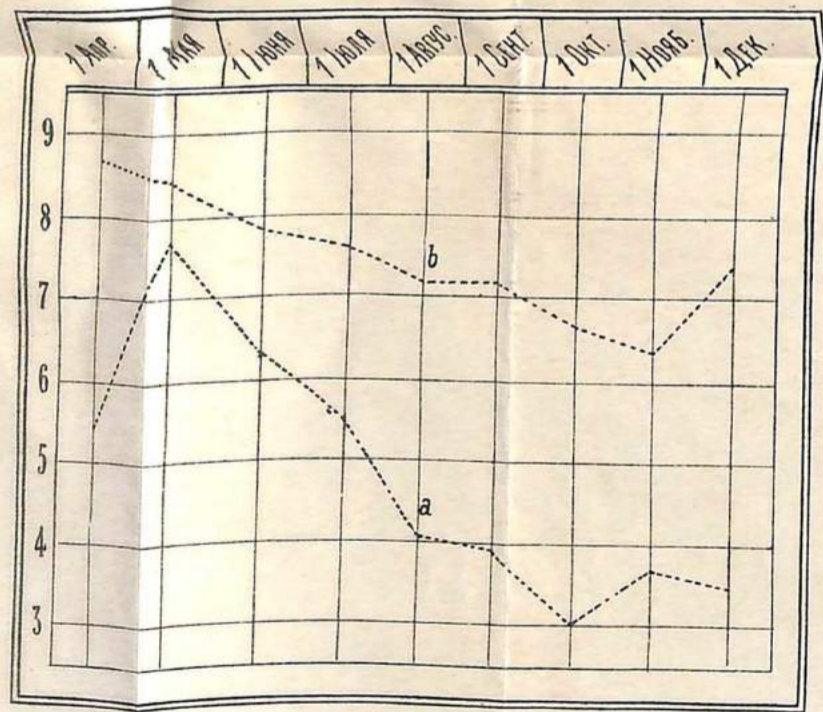
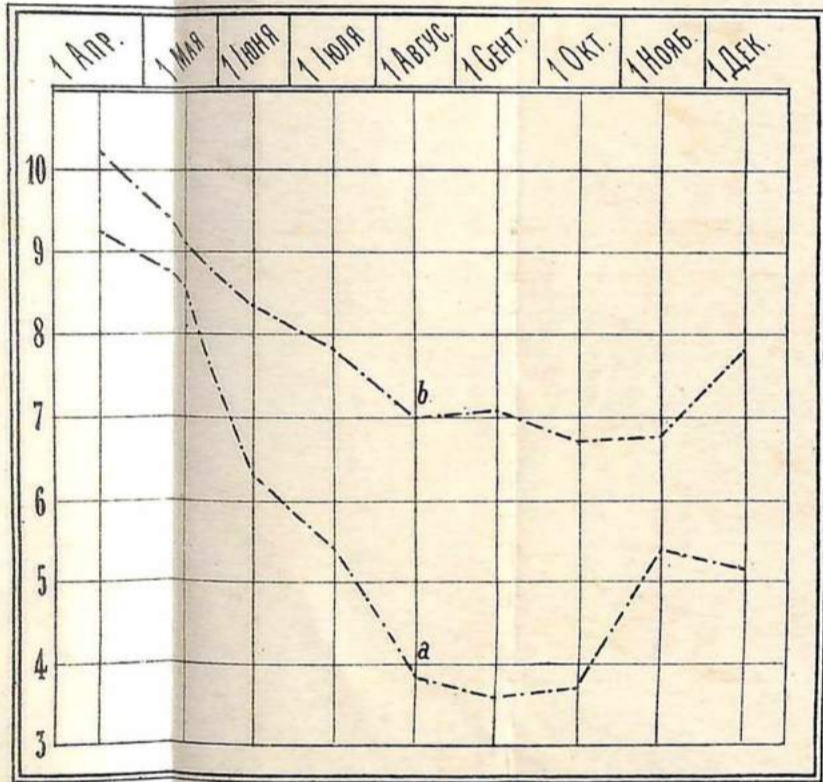
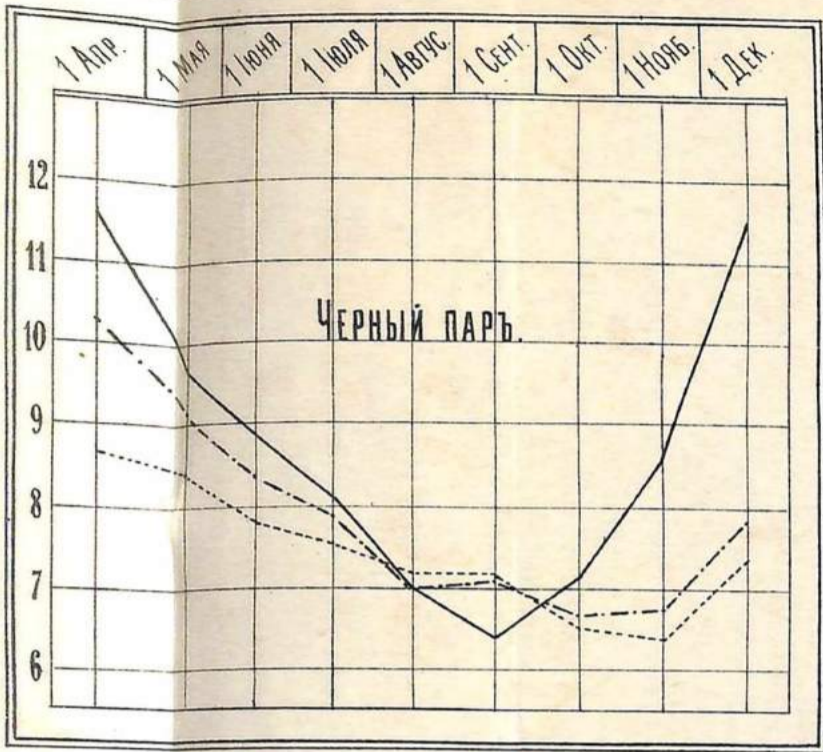

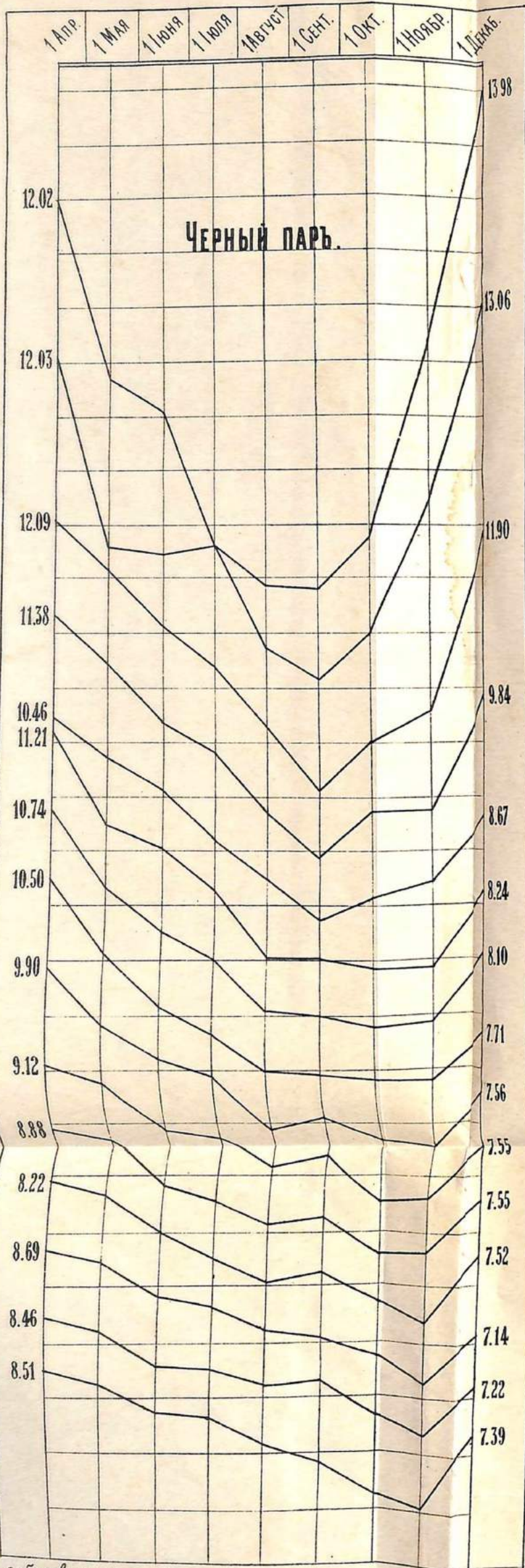

съ собственную шкалу.  
одному вѣсовому % влажности почвы.

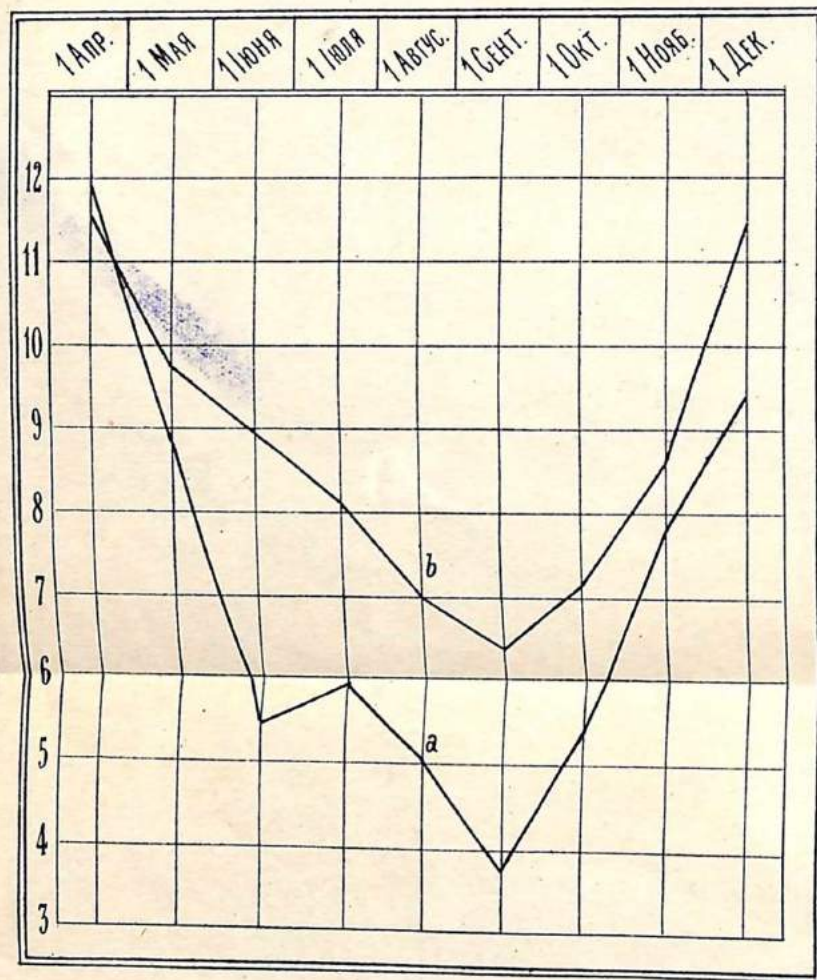
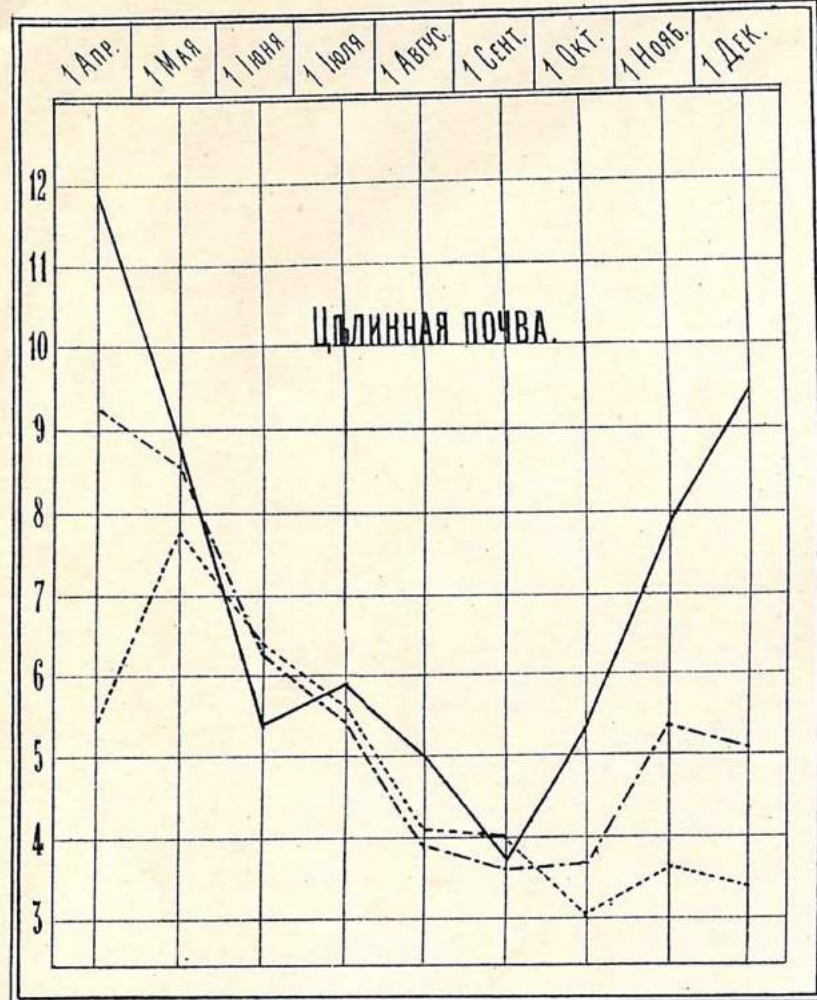

- Въ слое отъ 0 до 50 сант. глубины.
- - - Въ слое отъ 50 до 100 сант. глубины.
- · · · · Въ слое отъ 100 до 150 сант. глубины.

а) Цѣлина.

б) Черный парь.

# ЕЛИСАВЕТГРАДСКАЯ ЗЕМСКАЯ МЕТЕОРОЛОГИЧЕСКАЯ СТАНЦИЯ

Пятилѣтняя средняя (1889 - 1893) влажность

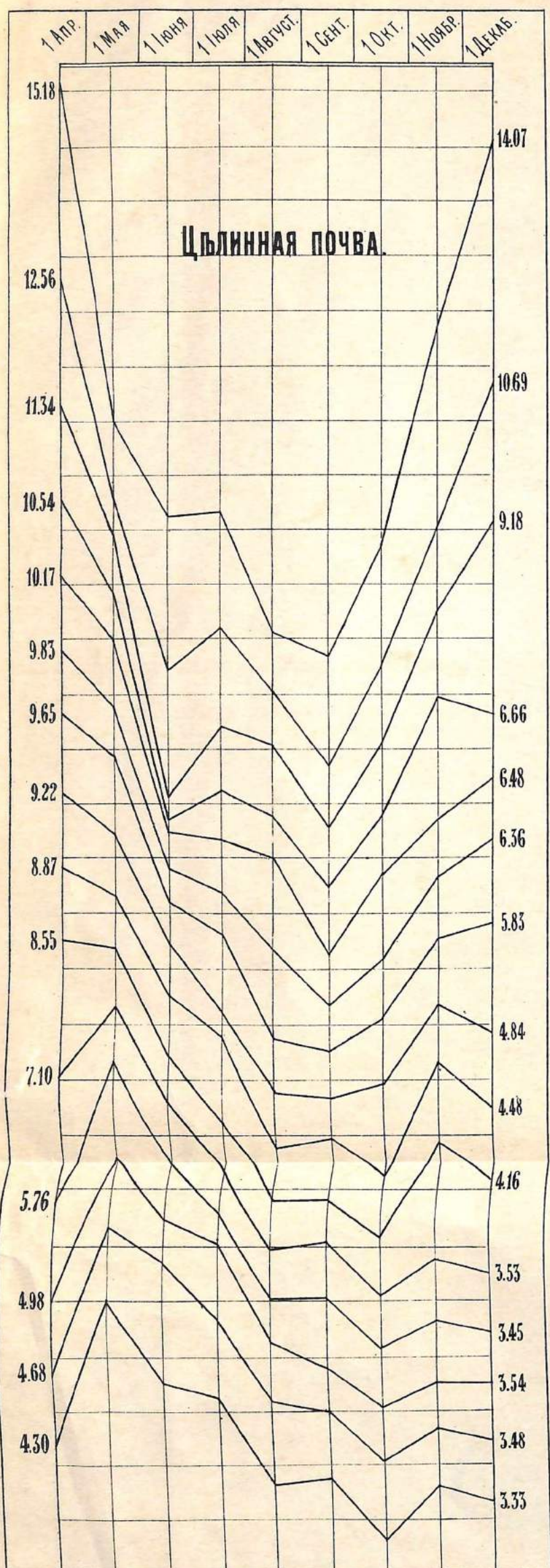

Въ обоихъ случаяхъ можно видѣть постепенно уменьшающееся возрастаніе температуры вмѣстѣ съ увеличеніемъ глубины. Въ верхнихъ почвенныхъ слояхъ до глубины одного метра температура возрастаетъ на 0.4 и 0.7° Ц. черезъ каждые 10 сантиметровъ; на глубинѣ отъ 100 до 150 сантим. это возрастаніе не превышаетъ 0.5°, а между 150 и 300 сантим. глубины съ углубленіемъ на каждые 10 сантим. температура увеличивается всего лишь на 0.2° Ц. Наоборотъ, въ измѣненіяхъ почвенной влажности видно увеличивающееся возрастаніе вмѣстѣ съ уменьшеніемъ глубины и температуры почвы. Особенно ясно это видно по даннымъ 1-го Декабря 92 года, когда разность температуръ верхняго и самаго глубокаго слоя составляла 10.9° Ц. Менѣе правильно это распредѣленіе выражено 1-го Декабря 1893 г., когда разность температуръ верхняго и нижняго слоевъ составляла лишь 8° Ц. Наглядное доказательство тому, что водяные пары могутъ перемѣщаться по почвеннымъ промежуткамъ, представляетъ произведенный станцією опытъ *in vitro* и состоявшій въ слѣдующемъ.

Взяты были двѣ цилиндрическія стеклянныя трубки длиною около 15-ти сантим. и діаметромъ около 1.5 сантим. Каждая трубка имѣла одинъ изъ концовъ запаяннымъ. Въ трубки помѣщена была почва, содержащая около 15% воды по вѣсу. Заполненныя почвою трубки у отверстій были закрыты скважистыми амьантовыми пробками и отверстиями приложены одна къ другой такъ, что длинныя оси ихъ составили одну прямую линію. Щель между приложенными другъ къ другу краями была покрыта резишковою крышкой. Трубки подвѣшены были къ штативу такъ, что длинная ось имѣла горизонтальное положеніе. На одну изъ трубокъ была наложена тонкая пропускная бумага, концы которой погружались въ подставленный сосудъ съ перегнанною водою. Вблизи былъ помѣщенъ психрометръ. Снарядъ съ почвою представлялъ собою замкнутый со всѣхъ сторонъ сосудъ, раздѣленный скважистою перегородкою; одна половина отличалась отъ другой лишь тѣмъ, что температура ея была немного ниже, вслѣдствіе того, что ея поверхность была постоянно смачиваема водою, подымавшеюся по бумагѣ, покрывавшей половину снаряда. Разность температуръ сухаго и смоченнаго термометровъ психрометра колебалась отъ 2.9° Ц. до 4.5° Ц. Весьма вѣроятно, что разность температуръ въ обѣихъ половинахъ снаряда, наполненнаго почвою, была нѣсколько меньше той, какую показывалъ психрометръ, такъ какъ мокрая бумага была значительно толще батиста психрометра и при томъ не покрывала всей поверхности половинной части снаряда. Черезъ различныя, но опредѣленныя, промежутки времени отъ 24 часовъ до 7-ми дней, трубки разъединялись и взвѣшивались на точныхъ вѣсахъ. Оказалось, что разностей температуръ въ 3 или 4°, а быть можетъ даже и меньшихъ, было достаточно для того, чтобы почва, находившаяся въ охлажденной части трубки, получала увеличеніе вѣса отъ 0.08 до 0.14% своего вѣса, увеличеніе, соотвѣтствовавшее такой же потерѣ вѣса почвы другой половины.

Въ приведенномъ выше распредѣленіи температуръ и влажности почвы въ Ноябрь 92-го и 93-го года находимъ нѣкоторыя общія черты съ описаннымъ лабораторнымъ опытомъ. Верхніе слои почвы холоднѣе нижнихъ, а въ 92 г. между слоевъ на глубинѣ 0.5 сантим. и 50.0 сантим. разность температуръ весьма близка къ той, которая наблюдалась въ опытѣ съ трубками. Поэтому, несомнѣнно, что водяные пары должны были перемѣщаться по почвеннымъ скважинамъ изъ болѣе теплыхъ—нижнихъ слоевъ въ болѣе холодныя—верхніе, что и было въ дѣйствительности. Кромѣ того, въ количественныхъ измѣненіяхъ влажности замѣчается нѣкоторая постепенность, подобная той, которую находимъ въ измѣненіяхъ температуры.

Таблица XVII.

Съ 1-го Ноября по 1-е Декабря 1892 года.

Температура почвы на глубинахъ		Влажность почвы на глубинахъ	
попизилась	измѣнилась	на глубинахъ	измѣнилась
0.5 сантим. на 14.6° <sup>1)</sup>	отъ	0—30 сантим.	на +33.1%
50.0 » »	4.9° »	30—60 » »	+77.7%
100.0 » »	4.1° »	60—90 » »	+52.2%
150.0 » »	3.4° »	90—120 » »	+ 3.3%
300.0 » »	1.9° »	120—150 » »	- 7.7%
Среднее . . . .			+31.7%

Съ 1-го Ноября по 1-е Декабря 1893 года.

Температура почвы на глубинахъ		Влажность почвы на глубинахъ	
попизилась	измѣнилась	на глубинахъ	измѣнилась
0.5 сантим. на 5.5° <sup>1)</sup>	отъ	0 до 30 сантим.	+45.9%
50.0 » »	3.9° »	30—60 » »	± 0.0%
100.0 » »	2.7° »	60—90 » »	- 8.9%
150.0 » »	2.3° »	90—120 » »	-23.2%
300.0 » »	1.3° »	120—150 » »	-11.7%
Среднее . . . .			+ 0.4%

Охлажденіе почвы къ 1-му Декабря 92 г. было гораздо значительнѣе, чѣмъ къ 1 Дек. 93 г., и влажность въ 1-мъ случаѣ увеличилась на 31.7%, а во 2-мъ—только на 0.4%. Мы уже видѣли, что прибыль влаж-

<sup>1)</sup> Въ таблицѣ даны разности среднихъ температуръ 1-го и послѣдняго пятидневій Ноября.

ности въ обоихъ случаяхъ не можетъ быть сочтена за результатъ полученія осадковъ, а должна быть признана происшедшею изъ другаго источника. Поэтому въ данномъ случаѣ можно прийти къ заключенію, что въ 92 г. болѣе сильное увлажненіе почвы произошло, во-первыхъ, подъ вліяніемъ болѣе низкихъ почвенныхъ температуръ и, во 2-хъ, подъ вліяніемъ болѣе быстрого охлажденія почвы въ 92 г., чѣмъ то было въ 93 г. Является, однако, вопросъ, почему болѣе холодный и болѣе охладившійся слой отъ поверхности до 30 сант. глубины въ 92 г. не оказался въ то же время и болѣе обогатившимся водою. Объясняется это слѣдующимъ образомъ: въ началѣ Ноября 92 года снѣжнаго покрова не было, затѣмъ снѣжный покровъ былъ весьма неравномѣрно распредѣленъ и часто показывались проталины. При этихъ условіяхъ сгущавшіеся въ холодномъ, непокрытомъ, или плохо прикрытомъ снѣжнымъ покровомъ, почвенномъ слоѣ, водяные пары подвергались испаряющему дѣйствію вѣтра.

На глубинѣ 120—150 сант. въ 92 г. шло усиленное внутрепочвенное испареніе воды, понизившее сырость этого слоя въ теченіе мѣсяца на 7.7%. Такое испареніе несомнѣнно продолжалось и въ другихъ слояхъ, не имѣвшихъ наиминимей температуры, но цифровыя величины этого не показываютъ во всѣхъ тѣхъ случаяхъ, когда прибыль отъ сгущенныхъ паровъ покрывала потери отъ испаренія; въ данномъ же случаѣ убыль въ 7.7% ясно показываетъ, что здѣсь происходило испареніе, добавимъ, которое не покрывалось прибылью отъ осаждавшихся въ этомъ слоѣ паровъ, которые должны были сюда притекать изъ глубже лежащихъ болѣе теплыхъ слоевъ. Паровое перемѣщеніе воды изъ этихъ глубокихъ слоевъ продолжалось въ теченіе всей долгой и холодной зимы 92/93 года. Охлажденіе почвы въ эту зиму проникло на необыкновенно большую глубину, при чемъ несомнѣнно большая часть тепла пошла на парообразованіе и перенесеніе воды изъ глубокихъ слоевъ вверхъ, что и подтверждается найденнымъ необыкновенно большимъ процентомъ влажности весною 1893 года въ верхнихъ слояхъ цѣлины и чернаго пара.

Далеко не то находимъ мы въ Ноябрь 93 года: прибыль влажности мала не только вслѣдствіе высокихъ температуръ почвы, ихъ сравнительно слабого пониженія, но и вслѣдствіе отсутствія защитнаго вліянія снѣжнаго покрова.

Разсмотрѣніе нѣсколькихъ изъ наблюденныхъ фактовъ, вмѣстѣ съ лабораторнымъ опытомъ, кажется, достаточно выяснили преобладающее значеніе температурныхъ условій почвы въ дѣлѣ измѣненія ея влажности. Но вмѣстѣ съ этимъ намъ казалось далеко не лишнимъ остановиться на вопросѣ о скорости просачиванія воды осадковъ въ глубь той почвы, которая служила для наблюденій надъ колебаніями влажности, потому что во многихъ случаяхъ явленія, происходящія подъ вліяніемъ почвенной температуры, могутъ быть приписываемы дѣйствію просачиванія. Съ этою цѣлью установленъ былъ слѣдующій опытъ.

Декабря 5-го 1890 года на испытательной цѣлинной площадкѣ, вблизи дождемѣровъ Елисаветгр. станціи, на пространствѣ одного квадратнаго метра, былъ насыпанъ слой обыкновенной поваренной соли толщиной около одного сантиметра. Площадка была предварительно очищена отъ росшей на ней травы, а насыпанная на площадку соль—прикрыта тонкимъ слоемъ черной земли изъ сосѣдняго участка. Затѣмъ въ теченіе 664-хъ дней площадка съ солью была предоставлена вліянію всѣхъ условій погоды, а 29-го Сент. 1892 г. приступлено было къ опредѣленію процентнаго содержанія въ почвѣ, на разныхъ глубинахъ подъ названною площадкою, хлора, какъ составной части поваренной соли. Съ этою цѣлью образцы почвы, взятые изъ центральной части площадки, взвѣшивались, высушивались при 50-ти град. Цельзія; затѣмъ къ образцу прибавлялось извѣстное число кубическихъ сантиметровъ раствора чистой поваренной соли опредѣленнаго содержанія; смѣсь оставалась въ теченіе 15-ти минутъ при частомъ помѣшиваніи; затѣмъ въ опредѣленной части отцѣженной жидкости опредѣлялось количество хлора помощью титрованнаго раствора азотосеребрянной соли обыкновеннымъ способомъ. По найденному количеству хлора вычислялось количество поваренной соли въ 100 вѣсовыхъ частяхъ сырой почвы.

Оказалось, что ко времени, когда были произведены опредѣленія количества поваренной соли въ почвѣ, соль размѣстилась по слоямъ весьма неравномѣрно:

Въ слояхъ:	Найдено поваренной соли въ % по вѣсу.
отъ поверхности до глубины 40 сантм. . . . .	отъ 0.020 до 0.069
отъ 40 до 90 сантм. глуб.	» 0.108 » 0.362
» 90 » 150 » »	» 0.147 » 0.199

13426.





Въ слояхъ:	Найдено поваренной соли въ % по вѣсу.
отъ 150 до 210 сантим. глуб.	отъ 0.078 до 0.148
» 210 » 260 » »	» 0.120 » 0.282
» 260 » 290 » »	» 0.012 » 0.064
» 290 » 300 » »	» 0.006

Параллельно съ этими опредѣленіями произведено было нѣсколько такихъ-же опредѣленій содержанія соли въ образцахъ почвы сосѣдняго участка, находившагося приблизительно въ разстояніи 10-ти метровъ отъ площадки съ солью. Образцы эти, взятые съ глубины 150 и 300 сантиметровъ, оказались съ содержаніемъ 0.007 и 0.0096% поваренной соли. Необходимо сказать теперь-же, что приведенныя числовыя величины имѣютъ лишь относительное значеніе, такъ какъ онѣ относятся не только къ содержанію поваренной соли въ почвѣ, но преувеличены еще тѣми количествами различныхъ веществъ, находившихся въ почвѣ, которыя дѣйствовали на азотносеребрянную соль подобно хлору поваренной соли. Поэтому мы считаемъ существеннымъ въ нашихъ опредѣленіяхъ лишь слѣдующее: 1) что поваренная соль въ теченіе 664 дней успѣла распространиться въ толщѣ почвы до глубины 290 сантиметровъ, и 2) что средняя скорость, съ которою соль перемѣщалась по вертикали вглубь, равна 44 миллиметрамъ въ сутки.

Для воды осадковъ средняя скорость просачиванія въ 44 миллим., при одинаковыхъ почвенныхъ и метеорологическихъ условіяхъ, должна быть значительно меньше <sup>1)</sup>, потому что вода осадковъ во время слѣдованія вглубь подвергается испаренію, въ особенности въ слояхъ близко лежащихъ въ почвенной поверхности и въ теплое время года, когда почвенныя температуры распредѣляются въ порядкѣ, убывающемъ вмѣстѣ съ увеличеніемъ глубины. При тѣхъ условіяхъ растворъ поваренной соли не уменьшается въ объемѣ, или если и уменьшается въ нѣкоторыхъ исключительныхъ условіяхъ (въ очень сухой почвѣ), то сравнительно мало, вслѣдствіе гигроскопичности поваренной соли и высокой влажности почвенной атмосферы.

Другой рядъ наблюденій, начатыхъ въ Іюнѣ 1891 года и продолжавшихся въ теченіе почти 4-хъ лѣтъ, далъ намъ косвенное подтвержденіе крайне малой средней скорости просачиванія воды нашихъ осадковъ въ почву; скорость эта оказалась настолько мала, что всада осадковъ успѣвала испариться во время прохожденія пути всего протяженіемъ около одного или полутора метра. Наблюденія были произведены при помощи снаряда, помѣщеннаго въ условіяхъ возможно болѣе близкихъ къ естественнымъ. Снарядъ этотъ для краткости удобнѣе всего назвать лизиметромъ. Для его установки 6-го Іюня 1891 года на станціонной площадкѣ, той самой, изъ которой брались образцы почвы для періодическихъ опредѣленій влажности, и на которой помѣщаются метеорологическіе снаряды (дождемѣры, почвенные термометры и проч.) и о свойствахъ почвы которой было нами подробно говорено въ началѣ настоящей статьи, на ровномъ участкѣ вырыта была яма около 70 сантим. въ діаметрѣ и до 2-хъ метровъ глубины. На дно этой ямы поставленъ отверстіемъ, обращеннымъ вверхъ, чугунный сосудъ—котелокъ, верхніе края котораго составляли окружность съ діаметромъ въ 41 сантиметръ. Снаружи котелокъ былъ окруженъ плотно утрамбованною землею и на дно его вертикально поставлена желѣзная трубка длиною въ 2 метра 80 сантим. и наружнымъ діаметромъ въ 2.5 сантим., плотно закупоренная навинчивавшеюся на ея верхній конецъ пробкою. Нижній открытый конецъ трубки имѣлъ края неровно отрѣзанные, которыми трубка опиралась на дно сосуда и которые давали возможность водѣ подтекать подъ отверстіе трубки. При способленіе это давало возможность впоследствии узнавать о присутствіи воды накопившейся на днѣ резервуара, для чего отвинчивали пробку, въ трубку черезъ ея верхнее отверстіе опускали до дна каучуковую трубку, снабженную стекляннмъ наконечникомъ съ узкимъ отверстіемъ. Посредствомъ выкачиванія воздуха изъ каучуковой трубки можно было заставить воду войти въ стекляннй наконечникъ, а, вынувъ резиновую трубку, получать и измѣрять накопившуюся въ лизиметрѣ воду. Послѣ установки желѣзныхъ частей лизиметра, приѣмный его сосудъ наполненъ былъ крупными, въ 5—10 сантим. діаметра, кусками гранита, а вся остальная часть ямы, до уровня окружающей почвы, получила обратно всю вынутую изъ ямы землю. На установку пошло около 3-хъ часовъ времени, въ теченіе котораго вынутая изъ ямы земля могла потерять только незначительную часть своей влажности. Черезъ разные промежутки времени пробовали помощью названной каучуковой трубки узна-

<sup>1)</sup> С. Богдановъ. „Отношеніе проростающихъ сѣмянъ къ почвенной водѣ“. Кіевъ, 1889 г., стр. 66.... скорость движенія воды изъ чернозема съ 10.4% воды въ черноземъ съ 8.4% воды равна 0.06 миллим. въ сутки.

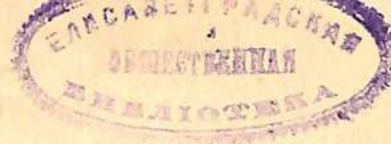

вать, просочилась ли вода осадковъ до дна лизиметра. Съ 6-го Іюня 1891 года по 20-е Апрѣля 1895 г. было сдѣлано 27 пробъ, учащая ихъ въ тѣ мѣсяцы, когда скорѣе можно было ожидать накопленія воды въ лизиметрѣ. Всего пробъ сдѣлано: въ Іюнѣ—3, въ Іюлѣ—3, въ Августѣ—1, въ Сентябрьѣ—1, въ Ноябрьѣ—2, въ Декабрьѣ—1, въ Февралѣ—1, въ Мартѣ—4, въ Апрѣлѣ—5 и въ Маѣ—6. Во всѣхъ случаяхъ въ пріемникѣ лизиметра воды не оказывалось, а стеклянный наконечникъ каучуковой трубки каждый разъ приносилъ нѣсколько, приставшихъ къ его внутреннимъ стѣнкамъ, песчинокъ, которыя легко можно было изъ него удалять постукиваніемъ о его стѣнки,—слѣдовательно, песчинки были взяты со дна лизиметрическаго пріемника, въ которомъ вода не накоплялась. Отсутствіе воды въ пріемникѣ лизиметра можетъ быть принято какъ результатъ случайный, зависящій отъ метеорологическихъ условій того сравнительно малаго періода въ 46 мѣсяцевъ, въ теченіе котораго производились Ел. станціею лизиметрическія наблюденія. Для выясненія этого вопроса сопоставимъ результаты метеорологическихъ наблюденій за 1892, 1893 и 1894 годы, по даннымъ Елисаветгр. Метеор. Станціи, съ многолѣтними средними той же станціи.

Таблица XVIII.

	Количество воды осадковъ милл.	Количество испаренія изъ эваперм. Вильда	Относительная влажность воздуха	Температура воздуха по Ц.
Въ 1892 г. . . . .	441.3	791.3	70%	+ 8.6
» 1893 г. . . . .	454.5	542.3	76%	+ 6.8
» 1894 г. . . . .	436.6	607.6	74%	+ 7.7
Многолѣтнія среднія за 20—10 лѣтъ.	484.2	674.2	73%	+ 7.9

Если въ періодъ 1892—1894 г., когда производились названныя лизиметрическія наблюденія, количество воды осадковъ, въ общемъ, было на 8<sup>0</sup>/<sub>0</sub>, а степень сырости воздуха, или его относительная влажность на 3<sup>0</sup>/<sub>0</sub> меньше соответствующихъ многолѣтнихъ величинъ, то, съ другой стороны, условія, отъ которыхъ зависитъ количество испаряющейся воды, въ названномъ періодѣ были благоприятны для сохраненія почвенной влажности, а, слѣдовательно, должны были способствовать накопленію воды въ пріемномъ сосудѣ лизиметра. Средняя температура воздуха въ трехлѣтіе 92—94 года на 0.2<sup>0</sup> ниже, а количество испаренной эвапорометромъ воды на 4<sup>0</sup>/<sub>0</sub> меньше нормы. Слѣдовательно, метеорологическія условія названнаго трехлѣтія, по отношенію къ количеству воды, которая могла бы находиться въ почвѣ, въ общемъ, не представляли значительныхъ отклоненій отъ многолѣтнихъ среднихъ и, если вода нашихъ осадковъ, не измѣняя своего капельно-жидкаго состоянія, поступаетъ непосредственно въ подпочвенные водоносные слои, просачиваясь къ нимъ, то, встрѣтивъ на своемъ пути непроницаемый для нея пріемникъ лизиметра, она должна была бы въ немъ найтись и во время лизиметрическихъ наблюденій 1891—1895 г. Возможно, однакожъ, допустить предположеніе, что произведенныя пробы обнаруживали отсутствіе воды на днѣ лизиметрическаго пріемника<sup>1)</sup> потому, что случайно совпадали съ тѣми сроками, когда временно накопившаяся вода оказывалась уже испарившеюся. Если-бы эта случайность оказалась не только предположеніемъ, но повторилась въ дѣйствительности, то она только подтвердила-бы фактъ медленности просачиванія, потому что только ничтожныя количества накопившейся воды могли-бы быстро испариться и ускользнуть отъ повторявшихся пробъ. А если до глубины 2-хъ метровъ количества просачивающейся воды осадковъ ничтожны, то ясно, что просачиваніе на нѣсколько большую глубину для нихъ становится невозможнымъ.

Въ устроенномъ станціею, только что описанномъ, лизиметрѣ все лизиметрическое устройство ограничивалось тѣмъ, что на глубинѣ 2-хъ метровъ находилась непроницаемая для воды и водяныхъ паровъ поверхность; въ немъ недоставало боковыхъ, доходящихъ до почвенной поверхности, непроницаемыхъ стѣнокъ, которыя всегда имѣются во всѣхъ лизиметрахъ, устраиваемыхъ съ цѣлью опредѣленія количествъ и качествъ просачивающейся въ почву воды осадковъ.

Вода осадковъ не собиралась въ пріемникѣ упрощеннаго станціоннаго лизиметра, потому что, просачиваясь по скважинамъ почвы весьма медленно, она подвергалась испаренію подъ вліяніемъ почвеннаго тепла. Испареніе должно было происходить во всѣхъ слояхъ, содержавшихъ нѣкоторое количество механически присутствующей воды, за исключеніемъ лишь слоя почвы съ наименьшею температурою, гдѣ должно было происходить сгущеніе водяныхъ паровъ въ воду. Сгущеніе паровъ въ слой съ наименьшею температурою поддерживало испареніе въ слояхъ болѣе нагрѣтыхъ. Скопившаяся, хотя-бы въ ничтожномъ количествѣ, вода въ пріемникѣ

<sup>1)</sup> Дно пріемника помѣщалось на глубинѣ 200 сантиметровъ (около 3-хъ аршинъ ниже почвенной поверхности).



пара, видно, что воды въ лизиметрѣ было вообще больше, чѣмъ въ цѣлинѣ<sup>1)</sup>, въ которой лизиметръ былъ установленъ, а такъ какъ существеннымъ отличіемъ почвы лизиметра можно считать ея ограниченіе отъ окружающей почвы непроницаемыми стѣнками, то болѣе высокій процентъ воды въ лизиметрической почвѣ надо считать накопившимся подъ вліяніемъ присутствія непроницаемыхъ его стѣнокъ. Подъ чернымъ паромъ % воды въ Августѣ превосходитъ % остальныхъ двухъ почвъ вслѣдствіе отсутствія растительности, но къ 1-му Декабря въ лизиметрѣ успѣваетъ скопиться почти столько-же воды, сколько содержится въ почвѣ черного пара. Условіями, вліявшими на это накопленіе воды въ лизиметрѣ, можно считать прекращеніе растительнаго процесса, потреблявшаго воду, присутствіе мертваго растительнаго покрова, защитившаго почву отъ испаренія изъ нея воды и, наконецъ, непроницаемость лизиметрическихъ стѣнокъ, защищавшихъ почву отъ быстрого обмѣна почвенной атмосферы подъ вліяніемъ вѣтра. Вліяніе названныхъ условій было весьма значительно. Это видно уже изъ того, что, хотя цѣлина и черный паръ въ слоѣ на глубинѣ отъ 90 до 120 сант. получили къ 1-му Декабря прибавь воды въ 25% и въ 32%, вслѣдствіе притока водяныхъ паровъ изъ болѣе теплыхъ и болѣе глубокихъ слоевъ, а соотвѣтствующей глубины слой почвы въ лизиметрѣ не могъ получать воды изъ того-же источника, все-же прибавь въ лизиметрѣ къ 1-му Декабря для всей толщи его почвы составила 127%, тогда какъ для цѣлины она равна 134%, а для черного пара—только 74%. Что-же касается до малой прибавь воды въ почвѣ черного пара, то она произошла не только потому, что въ немъ не было защитныхъ приспособленій, имѣвшихся въ лизиметрѣ, но и потому, что его поверхность оставалась обнаженною.

Съ 1-го Декабря 1894 г. по 1-ое Мая 1895 г. оба лизиметра продолжали оставаться на своихъ мѣстахъ подъ вліяніемъ всѣхъ метеорологическихъ условій этого періода. Сравнивая эти условія съ тѣми, которыя наблюдались въ предшествовавшей періодъ съ 1-го Юля по 1-ое Декабря 1894 г. находимъ рѣзкія отличія.

Таблица XX.

Количество воды осадковъ въ миллиметрахъ				Среднія мѣсячныя температуры воздуха по Ц.			
Въ Юлѣ 94 г.	15.9	Въ Декабрѣ 94 г.	22.5	Въ Юлѣ 94 г.	22.5	Въ Декабрѣ 94 г.	—3.5
» Авг. » »	89.3	» Январѣ 95 »	70.6	» Авг. » »	20.4	» Январѣ 95 »	0.4
» Сент. » »	37.6	» Февралѣ » »	62.9	» Сент. » »	11.9	» Февралѣ » »	—4.6
» Окт. » »	63.8	» Мартѣ » »	24.7	» Окт. » »	8.5	» Мартѣ » »	0.7
» Ноябрь. » »	4.4	» Апрѣлѣ » »	14.1	» Ноябрь. » »	0.5	» Апрѣлѣ » »	7.2
Сумма . .	211.0 миллим.		194.8 м.	Среднія . .	12.8°		0.2

Общее количество воды осадковъ въ 1-мъ періодѣ только на 16.2 м. больше, чѣмъ во второмъ, что составляетъ уменьшеніе для 2-го періода на 7.7%, но при небольшой разности суммъ осадковъ, наибольшее и наименьшее количества полученной въ отдѣльные мѣсяцы воды разнятся нѣсколько болѣе; такъ, максимумъ въ 1-мъ періодѣ 89.3 миллим. (въ Августѣ), — во второмъ 70.6 миллим. (въ Январѣ), минимумъ въ 1-мъ періодѣ 4.4 миллим. (въ Ноябрьѣ),—во второмъ 14.1 миллим. (въ Апрѣлѣ). Температурныя-же условія обоихъ періодовъ представляютъ отличія гораздо болѣе рѣзкія. Не останавливаясь на различіяхъ въ градусахъ, которыя легко видѣть изъ сравненія чиселъ, помѣщенныхъ въ таблицѣ, мы обратимъ вниманіе на измѣненія температуры воздуха изъ мѣсяца въ мѣсяць. Въ 1-мъ періодѣ температуры шли, убывая отъ Юля къ Ноябрью, во второмъ — возрастая отъ Декабря къ Январю и затѣмъ, послѣ значительнаго пониженія въ Февралѣ,—снова еще быстрѣе возрастая отъ Феврала къ Апрѣлю. Различія эти не могли не отразиться на температурахъ почвы. Приводимъ ихъ здѣсь потому, что ими преимущественно обусловились различія въ количествахъ влажности почвы станціонныхъ лизиметровъ въ 1-мъ и во второмъ періодѣ.

Таблица XXI.

Средняя температура почвенныхъ слоевъ цѣлины.

На глубинахъ сантиметры.

	0.5 с.	50.0 с.	100.0 с.	150.0 с.	300.0 с.
1894 г.					
Юль	28.7	19.7	17.0	15.4	11.5

<sup>1)</sup> Въ слоѣ отъ поверхности до 30 сантим. найдено воды на 15%, а въ слоѣ отъ 90 до 120 сантим. — на 31% въ лизиметрѣ больше, чѣмъ въ слояхъ той-же глубины въ почвѣ цѣлинной.

	На глубинахъ сантиметры				
	0.5 с.	50.0 с.	100.0 с.	150.0 с.	300.0 с.
<i>1894 г.</i>					
Августъ	23.7	20.0	18.5	17.2	13.2
Сентябрь	14.2	14.3	15.0	15.2	13.8
Октябрь	9.4	10.3	11.3	12.1	12.9
Ноябрь	1.6	4.7	7.1	8.9	11.5
Декабрь	-1.4	1.5	3.8	5.8	9.7
<i>1895 г.</i>					
Январь	0.4	1.4	2.8	4.4	8.2
Февраль	-0.7	1.4	2.6	3.8	7.1
Мартъ	2.2	1.8	2.6	3.5	6.2
Апрѣль	10.1	6.5	5.8	5.9	6.2

Въ первые три мѣсяца 1-го періода (съ Іюля по Сентябрь) высокія температуры почвы, убывающія вмѣстѣ съ глубиною, поддерживали внутрепочвенное испареніе, иссушавшее верхніе слои, но въ тоже время пополнявшее отчасти убыль въ слояхъ болѣе глубокихъ. Одновременное сгущеніе водяныхъ паровъ и образованіе водяныхъ паровъ въ какомъ-либо изъ почвенныхъ слоевъ представляется вполне возможнымъ и даже необходимымъ, такъ какъ совокупность частицъ, составляющихъ каждый слой почвы, имѣетъ громадную поверхность, а температура частицъ безпрестанно измѣняется и притомъ неравномѣрно, а въ зависимости отъ физическихъ ихъ свойствъ. Поэтому любой изъ нами наблюдавшихся слоевъ могъ одновременно терять нѣкоторое количество воды и сгущать большее или меньшее количество ея; въ 1-мъ случаѣ получалась прибыль, во 2-мъ убыль сырости. Въ періодъ Іюль—Сентябрь испареніе въ почвѣ обоихъ лизиметровъ преобладало настолько, что слой августовскихъ осадковъ въ 89.3 миллим. не насытилъ нижняго наиболѣе холоднаго слоя почвы лизиметра и 1-го Августа въ почвѣ обоихъ лизиметровъ воды не было, но въ лизиметрѣ съ непроницаемыми вертикальными стѣнками найдено большее увеличеніе влажности въ глубже-лежащихъ слояхъ, чѣмъ въ лизиметрѣ упрощенномъ <sup>1)</sup>. Съ Октября по Февраль и отчасти въ Мартѣ распредѣленіе температуръ идетъ, убывая отъ глубокихъ слоевъ къ поверхностнымъ, и водяные пары, притекающіе изъ наиболѣе нагрѣтыхъ нижнихъ слоевъ лизиметра, отчасти сгущаются въ охлажденныхъ, по временамъ даже ниже 0°, верхнихъ его слояхъ, гдѣ поэтому теряется чрезъ испареніе сравнительно гораздо меньше воды, полученной отъ сгущенія паровъ, пришедшихъ снизу, и отъ воды, принесенной осадками. Частыя оттаиванія почвы, во 2-й половинѣ Января, позволяютъ дождевой и снѣговой водѣ проникнуть въ почву на нѣсколько сантиметровъ, до мерзлаго слоя. Въ Февралѣ морозы останавливаютъ просачиваніе воды вглубь и только во 2-й половинѣ Марта оттаиваетъ слой почвы на 25 сантим. глубины. Вмѣстѣ съ этимъ одновременно начинается просачиваніе накопившейся въ выше лежащемъ слой воды и движеніе водяныхъ паровъ изъ нагрѣтыхъ верхнихъ слоевъ на нѣкоторую глубину. Только въ Апрѣлѣ устанавливается такое распредѣленіе температуръ въ почвѣ, какое наблюдалось въ періодѣ Іюль—Сентябрь; температуры убываютъ съ увеличеніемъ глубины, другимъ существеннымъ отличіемъ почвенныхъ условій въ Апрѣлѣ является высокій % влажности, который въ опредѣленіи 1-го Мая 1895 года выразился среднею цифрою 6.87% для цѣлины, съ колебаніями въ отдѣльныхъ слояхъ отъ 4.7% до 8.4%, между тѣмъ какъ въ предшествовавшую осень къ 1-му Октября 94 г. цѣлинная почва содержала въ среднемъ только 3.98% воды съ колебаніями въ отдѣльныхъ слояхъ отъ 3.1% до 7.5%. Въ Августѣ (1-го) 94 г. средняя почвенной влажности еще меньше=2.9%.

Апрѣля 20-го 95 г. въ лизиметрѣ съ непроницаемыми вертикальными стѣнками впервые открыто присутствіе воды; въ остальныхъ двухъ упрощенныхъ лизиметрахъ по прежнему воды не оказалось. Въ слѣдовавшіе затѣмъ дни, до 3-го Мая, только первый лизиметръ продолжалъ давать новыя, постепенно уменьшавшіяся количества воды.

Выбранная изъ лизиметрическаго приѣмника вода была измѣрена; ея объемъ равнялся 2977 кубическимъ сантиметрамъ. Такъ какъ площадь сѣченія внѣшняго цилиндра (стѣнокъ) лизиметра равняется 359.5 квадрат.

<sup>1)</sup> Въ цѣлинѣ.

сант., то вся вода, накопившаяся въ приёмникѣ, могла-бы составить слой въ 8.28 сант. на плоскости, величина которой была-бы равна площади сѣченія лизиметра. Изъ приведенной нѣсколько раньше таблицы осадковъ видно, что съ Декабря 94 г. по 1 Мая 95 г. количество полученной воды осадковъ составляетъ слой въ 19.48 сантиметровъ, оно превышаетъ, слѣдовательно, болѣе чѣмъ въ 2 раза количество, найденное въ приёмникѣ лизиметра <sup>1)</sup>).

Сравненіе количествъ воды осадковъ за время съ Декабря по Апрѣль въ 94 и 95 г. обнаруживаетъ одну изъ причинъ, вѣроятно, главную, отъ которой зависѣло накопленіе воды въ лизиметрѣ въ концѣ Апрѣля 1895 года и отсутствіе ея въ томъ-же лизиметрѣ годомъ раньше. Даемъ сравнительную таблицу количества воды осадковъ въ Елисаветградѣ для обоихъ періодовъ.

**Осадки въ миллиметрахъ.**

Таблица XXII.

въ Декабрѣ 1893 г. . . .	7.4	въ Декабрѣ 1894 г. . . .	22.5
> Январѣ 1894 » . . .	2.1	> Январѣ 1895 г. . . .	70.6
> Февралѣ » » . . .	5.3	> Февралѣ » » . . .	62.9
> Мартѣ » » . . .	19.4	> Мартѣ » » . . .	24.7
> Апрѣлѣ » » . . .	<u>28.6</u>	> Апрѣлѣ » » . . .	<u>14.1</u>
за 5 мѣсяцевъ . . . .	62.8	за 5 мѣсяцевъ . . . .	194.8

Многолѣтнія среднія (за 18 лѣтъ) количества воды осадковъ въ Елисаветградѣ въ общей сложности за періодъ съ Декабря по Апрѣль опредѣляются числомъ 131.1 миллим. Относительно этой средней величины, принятой за 100, въ періодъ, предшествовавшій Маю 94 года, получено только 47.9%, а въ такой-же періодъ 5-ти мѣсяцевъ передъ 1-мъ Мая 95 г. получено 148.6% воды. При сравнительно маломъ количествѣ осадковъ и холодной зимѣ 94 года, накопленіе почвенной влажности должно было оказаться меньшимъ, чѣмъ при сравнительно большомъ количествѣ осадковъ и теплой зимѣ 95 года. Это отчасти подтверждается тѣмъ, что къ 1-му Мая 94 года, средней % влажности цѣлины въ толщѣ 150 сантим. равнялся 4.79%, а годомъ позже, т. е. 1-го Мая 95 г., онъ равнялся 6.87%. Сопоставленіе этихъ данныхъ выясняетъ, почему весной 94 года воды въ лизиметрѣ съ непроницаемыми боковыми вертикальными стѣнками не оказывалось и почему она обнаружена была въ слѣдующемъ году. Изъ наблюдений Елисаветградской Мет. Станціи видно, что январскій осадокъ въ количествѣ 70 миллим. и февральскій въ 63 миллим. повторяются въ 20 лѣтъ одинъ или два раза и что многолѣтнія для этихъ мѣсяцевъ средняя величина осадковъ не превышаетъ 21 или 22 милл. слѣдовательно, даже при исключительно благоприятныхъ условіяхъ, вода осадковъ не насытила почвы и не смогла просачиваться до резервуара упрощеннаго станціоннаго лизиметра <sup>2)</sup>, то есть на глубину 154 сантиметровъ, а такъ какъ 1-го Мая 95 г. цѣлинная почва содержала въ общемъ только 6.87% влажности, то крайне вѣроятно, что и въ ней просачиваніе капельно-жидкой воды осадковъ не доходило до той же глубины <sup>3)</sup>.

Описанные въ настоящей статьѣ наблюденія и опыты, и въ особенности тѣ, которые произведены при помощи станціонныхъ лизиметровъ, кажутся намъ достаточными для того, чтобы можно было прийти къ нѣкоторымъ выводамъ относительно медленности процесса просачиванія въ нашей почвѣ воды осадковъ, незначительности глубины проникновенія ихъ въ почву въ капельножидкомъ видѣ и относительно весьма важнаго, если не первенствующаго, значенія термическихъ условій почвы въ работѣ измѣненій почвенной сырости, работѣ, состоящей въ испареніи, перемѣщеніи газообразной воды и ея сгущеніи въ почвенной средѣ <sup>4)</sup>.

<sup>1)</sup> Упрощенный лизиметръ, находившійся въ равныхъ условіяхъ съ лизиметромъ, въ которомъ найдена была вода, 4-го Мая, былъ тщательно осмотрѣнъ: вынутый изъ земли его приёмникъ оказался не поврежденнымъ.

<sup>2)</sup> Напомнимъ, что упрощенный станціонный лизиметръ былъ установленъ въ Ноябрь 1893 г.; затѣмъ прошло около 17-ти мѣсяцевъ, въ теченіе которыхъ его почва успѣла значительно уплотниться и отчасти пріобрѣсти строеніе цѣлины. Поэтому почву упрощеннаго лизиметра въ существенныхъ чертахъ можно считать приближающеюся къ цѣлинной.

<sup>3)</sup> В. В. Винеръ. Вліяніе глубины обработки на содержаніе влаги въ почвѣ. Москва 1894 г. На стр. 72-й говорится: лѣтніе осадки нисколько не отражаются на уровнѣ грунтовыхъ водъ, даже въ мѣстахъ съ весьма неглубокими грунтовыми водами. Выводъ подтверждается также наблюденіями 93 г.

<sup>4)</sup> С. Богдановъ. „Отношеніе проростающихъ сѣмянъ къ почвенной водѣ“. Кіевъ 1889 г., стр. 116—118. „Если темпер. въ глубокихъ слояхъ почвы болѣе высокая, чѣмъ въ выше лежащихъ слояхъ почвы, то воздухъ, насыщаясь водою въ 1-мъ пунктѣ, будетъ отдаваться во второмъ, осаждаясь въ видѣ росы“. Въ подтвержденіе приводится описаніе опыта.

Выведенныя нами на основаніи отдѣльныхъ наблюденій положенія считаемъ необходимымъ провѣрить помощью среднихъ величинъ, полученныхъ изъ 5-ти лѣтнихъ наблюденій.

Въ приложенныхъ къ настоящей статьѣ таблицахъ А и В приведены полностью вѣсовые проценты почвенной влажности, опредѣлявшіеся высушиваніемъ образцовъ при 50° Ц. для слоевъ толщиной въ 10 сант. каждый отъ поверхности и до глубины 150 сант. Величины процентовъ влажности сгруппированы по мѣсяцамъ съ 1-го Апрѣля по 1-е Декабря. Сводныя таблицы: одна для цѣлины, другая для черного пара, даютъ возможность прослѣдить ходъ измѣненій влажности въ обѣихъ почвахъ за 9 мѣсяцевъ, въ среднемъ выводѣ за 5 лѣтъ (1889—1893). Не останавливаясь на единичныхъ опредѣленіяхъ влажности, помѣщенныхъ въ подробныхъ таблицахъ, мы рассмотримъ порядокъ, въ которомъ совершались измѣненія влажности, сравнивая между собою среднія величины, вычисленныя для названнаго пятилѣтія. Такимъ образомъ, мы полагаемъ возможнымъ въ значительной мѣрѣ сгладить случайныя вліянія и ошибки, чаще возможные при частныхъ единичныхъ опредѣленіяхъ влажности.

Изъ подробныхъ таблицъ мы исключили опредѣленія влажности, производившіеся около 1-хъ чиселъ Января, Февраля и Марта, потому что данныя, относящіяся къ этимъ срокамъ, имѣются не за полныя пять лѣтъ, а, слѣдовательно, и вычисленныя изъ нихъ среднія величины неудобосравнимы съ остальными. Данныя эти въ сжатой формѣ представлены въ слѣдующей таблицѣ.

Таблица XXIII.

Средніе вѣсовые проценты влажности.

	На глубинахъ	1-го Января 1894 г.	1-го Февраля 1890 и 94 г.	1-го Марта 1890 и 94 г.
Въ почвѣ цѣлинной . . . . .	Отъ 0 до 50 сант. . . . .	7.13%	10.01%	10.61%
	» 50 » 100 » . . . . .	3.40 »	5.56 »	5.60 »
	[ » 100 » 150 » . . . . .	3.27 »	4.30 »	4.87 »
Въ почвѣ черного пара . . . . .	Отъ 0 до 50 сант. . . . .	9.49%	11.10%	11.40%
	» 50 » 100 » . . . . .	6.13 »	6.71 »	6.37 »
	» 100 » 150 » . . . . .	6.52 »	7.05 »	6.45 »

Таблица показываетъ, что во всѣ три срока холоднаго времени наибольшій процентъ влажности находится въ верхнемъ слое, а величина его возрастаетъ отъ Января къ Марту. Возрастаніе это и въ болѣе глубокихъ слояхъ видно довольно ясно только въ цѣлинной почвѣ. Ограничиваемся лишь этими замѣчаніями и переходимъ къ обзору пяти-лѣтнихъ среднихъ.

Описаніе измѣненій влажности мы начнемъ разсмотрѣніемъ данныхъ, относящихся къ почвѣ черного пара. Отсутствіе растений съ ихъ дѣятельнымъ участіемъ въ ходѣ измѣненій почвенной влажности даетъ возможность прослѣдить только измѣненія, происходящія въ зависимости отъ остальныхъ дѣятелей, что упрощаетъ задачу.

Обзоръ измѣненій значительно облегчается, если разсматривать ихъ по пятилѣтнимъ среднимъ. Даемъ ихъ въ слѣдующей таблицѣ.

Таблица XXIV.

Пятилѣтнія среднія влажности черного пара

съ 1889 по 1893 г. Вѣсовые проценты.

Глубина слоевъ	къ 1 Апр.	къ 1 Мая	къ 1 Юня	къ 1 Юля	къ 1 Авг.	къ 1 Сент.	къ 1 Окт.	къ 1 Нояб.	къ 1 Дек.	Среднія
Отъ поверхн. до 10 сант. . . . .	12.02	8.67	8.03	<b>5.60</b>	<b>4.89</b>	<b>4.81</b>	<b>5.77</b>	9.31	<b>13.98</b>	8.12
» 10 до 20 сант. . . . .	12.03	8.57	8.43	8.60	6.73	6.15	7.00	<b>9.50</b>	13.06	8.90
» 20 » 30 » . . . . .	<b>12.09</b>	<b>11.15</b>	<b>10.17</b>	<b>9.36</b>	<b>8.26</b>	7.09	<b>8.00</b>	8.60	11.90	<b>9.62</b>
» 30 » 40 » . . . . .	11.38	10.41	9.32	8.78	7.67	6.84	7.75	7.74	9.84	8.86
» 40 » 50 » . . . . .	10.46	9.70	9.12	8.19	7.43	6.76	7.12	7.48	8.67	8.33
» 50 » 60 » . . . . .	11.21	9.45	9.01	8.25	7.00	7.01	6.87	6.89	8.24	8.21
» 60 » 70 » . . . . .	10.74	9.31	8.52	8.00	7.07	6.97	6.80	6.89	8.10	8.04
» 70 » 80 » . . . . .	10.50	9.15	8.15	7.63	6.96	6.92	6.81	6.81	7.71	7.85
» 80 » 90 » . . . . .	9.90	8.86	8.22	7.89	6.84	7.08	6.68	6.55	7.56	7.73
» 90 » 100 » . . . . .	9.12	8.78	7.86	7.68	7.11	7.31	6.54	6.64	7.56	7.62
» 100 » 110 » . . . . .	8.88	8.62	7.83	7.53	7.09	7.24	6.58	6.65	7.57	7.55

Глубина слоевъ	кѣ 1 Апр.	кѣ 1 Мая	кѣ 1 Июня	кѣ 1 Июля	кѣ 1 Авг.	кѣ 1 Сент.	кѣ 1 Окт.	кѣ 1 Нояб.	кѣ 1 Дек.	Среднiя
» 110 » 120 » . . . . .	8.92	8.61	7.97	7.50	7.09	7.28	6.71	6.40	7.52	7.56
» 120 » 130 » . . . . .	8.69	8.43	7.83	7.65	7.20	7.06	6.76	6.30	7.14	7.45
» 130 » 140 » . . . . .	<b>8.46</b>	<b>8.17</b>	<b>7.59</b>	7.53	7.24	7.30	6.70	6.34	7.22	7.39
» 140 » 150 » . . . . .	8.51	8.27	7.76	7.69	7.14	6.82	6.26	<b>6.09</b>	7.39	<b>7.33</b>
Отъ поверхности до 150 сант.	10.19	9.08	8.39	7.85	7.05	6.85	6.82	7.21	8.91	8.04

Наибольшія и наименьшія величины для каждаго отдѣльно взятаго срока мы отмѣтили жирнымъ шрифтомъ, за исключеніемъ наибольшей къ сроку 1-го Сентября, положеніе которой оказалось недостаточно определеннымъ въ одномъ изъ слоевъ между 90 и 140 сант. отъ почвенной поверхности.

Въ остальные сроки мѣсто нахождения максимумовъ и минимумовъ влажности выражено ясно. Съ Апрѣля по Октябрь <sup>1)</sup> наиболѣе влажнымъ слоемъ почвы черного пара, разрыхленнаго до глубины около 20-ти сантим., остается слой, лежащій непосредственно подъ слоемъ рыхлымъ, то есть слой на глубинѣ отъ 20-ти до 30-ти сант. Въ Ноябрь максимум сырости подымается на 10 сант. выше, а съ Декабря по Мартъ находимъ его въ поверхностномъ слоѣ.

Наиболѣе сухими оказываются слои, залегающіе на глубинѣ отъ 120-ти до 150-ти сантим., съ Ноября по Июнь; затѣмъ минимум влажности находимъ въ поверхностномъ слоѣ до глубины 10-ти сант. въ четыре срока—съ Июля по Октябрь. Въ среднемъ за пять лѣтъ съ Апрѣля по Декабрь (последній вертикальный рядъ таблицы) съ значительною ясностью обнаруживается порядокъ распределенія влажности въ почвѣ черного пара. Отъ почвенной поверхности до глубины 20 сант. влажность увеличивается быстро; въ слоѣ, непосредственно подстилающемъ пахотный разрыхленный слой, находимъ максимум влажности 9.62%. На глубинѣ отъ 30-ти до 50-ти сант. влажность по мѣрѣ болѣе глубокаго залеганія слоя такъ-же быстро уменьшается, какъ она увеличивалась вмѣстѣ съ глубиною въ пахотномъ слоѣ. Съ глубины 50-ти сантим. и до послѣдняго нами изслѣдованнаго слоя на 150 с. глубины влажность медленно и правильно убываетъ до minimum'a въ 7.33%.

Изъ таблицы можно также легко видѣть, въ какомъ порядкѣ идетъ убыль и прибыль влажности. Влажность убываетъ съ Апрѣля по Сентябрь въ пяти слояхъ (по 10 сант. каждый) считая отъ почвенной поверхности,—съ Апрѣля по Октябрь въ слѣдующихъ трехъ слояхъ, на глубинѣ отъ 50-ти до 80-ти сант.,—съ Апрѣля по Октябрь или Ноябрь—въ слѣдующемъ 30-ти сантиметровомъ слоѣ и, наконецъ, съ Апрѣля по Ноябрь въ слоѣ отъ 110-ти до 150-ти сантим. Вообще наступленіе наибольшей сухости почвы въ среднихъ слояхъ запаздываетъ на 1 и 1.5 мѣсяца, а въ глубокихъ—на два мѣсяца по сравненію съ временемъ, когда прекращается уменьшеніе влажности въ слояхъ поверхностныхъ. Вслѣдъ за прекращеніемъ убыли влажности начинается ея возрастаніе, которое можно прослѣдить только отчасти, за неимѣніемъ сравнимыхъ данныхъ для Января, Февраля и Марта. Въ поверхностныхъ слояхъ эта прибыль влажности идетъ правильно въ смыслѣ постояннаго возрастанія и, если судить по отрывочнымъ даннымъ, имѣющимся для нѣсколькихъ зимнихъ мѣсяцевъ, прекращается въ Февралѣ, а въ болѣе глубокихъ слояхъ нѣсколько позже. Было бы интересно сопоставить намѣченные только что измѣненія влажности черного пара съ измѣненіями термическими, но имѣющіяся данныя не охватываютъ всего 5-тилѣтняго періода и вовсе не имѣется наблюденій надъ температурою поверхностнаго почвеннаго слоя. Мы, однако, попытаемся воспользоваться наблюденіями надъ почвенною температурою цѣлины въ нѣкоторыхъ случаяхъ, имѣя при этомъ въ виду, что температурныя данныя для обѣихъ почвъ далеко не одинаковы. Такъ, наприм., въ Январѣ 94 г. наименьшія изъ отдѣльныхъ отсчетовъ въ срочные часы подъ чернымъ паромъ.

На глубинахъ сантиметровъ . . . . .	10	25	50	100	150	
Наименьшія выше, чѣмъ подъ						
цѣлиною на . . . . .	±0.0°	1.7°	2.2°	2.0°	1.3°	Ц.
Среднiя мѣсячныя выше, чѣмъ						
подъ цѣлиною на . . . . .	1.0°	1.5°	1.6°	1.2°	0.9°	Ц.

<sup>1)</sup> Для краткости мы употребляемъ выраженіе: „съ Апрѣля по Октябрь“ вмѣсто того, чтобы сказать: отъ срока 1-го Апрѣля до срока 1-го Октября. Такія-же сокращенія—и въ дальнѣйшемъ изложеніи.

Въ Юлѣ 94 года, отличавшемся сравнительно малыми количествами воды, приносимой дождями, цѣлина и черный паръ содержали весьма мало влажности, въ среднемъ отъ 2.9 до 4.6% (1-го Августа) и различія въ почвенныхъ температурахъ оказались весьма велики.

На глубинахъ	Цѣлина	Число Юля	Черный паръ	Число Юля
10 сантим. . . . .	31.6° Ц.	19-го	38.7° Ц.	19-го
25 » . . . . .	26.4° »	20-го	31.7° »	20-го
50 » . . . . .	22.7° »	21-го	26.8° »	21-го
150 » . . . . .	17.2° »	30-го	19.7° »	29-го

Откуда видно, что единичныя наблюденія могутъ давать разности, доходящія и, вѣроятно, превосходящія 7.1° Ц. Поэтому, не останавливаясь на вопросѣ о вліяніи почвенныхъ температурныхъ измѣненій на влажность черного пара, переходимъ къ разсмотрѣнію влажности цѣлины, что удобно можетъ быть сдѣлано по суммированной таблицѣ.

Таблица XXV.

Пятилѣтнія среднія влажности цѣлины съ 1839 по 1893 годъ. Вѣсовые проценты.

Глубина слоевъ	къ	къ	къ	къ	къ	къ	къ	къ	къ	Среднія
	1 Апр.	1 Мая	1 Юня	1 Юля	1 Авг.	1 Сеп.	1 Окт.	1 Нояб.	1 Дек.	
Отъ поверхн. до 10 сант. . .	<b>15.18</b>	<b>8.97</b>	<b>7.25</b>	<b>7.30</b>	<b>5.12</b>	<b>4.67</b>	<b>6.67</b>	<b>10.65</b>	<b>14.07</b>	<b>8.88</b>
» 10 до 20 сант. . . . .	12.56	8.60	5.42	6.20	5.09	3.65	5.53	8.04	10.69	7.31
» 20 » 30 » . . . . .	11.34	8.91	4.10	5.41	5.09	3.56	5.15	7.58	9.18	6.70
» 30 » 40 » . . . . .	10.54	8.85	4.72	5.25	4.76	3.49	4.81	6.93	6.66	6.22
» 40 » 50 » . . . . .	10.17	8.97	5.51	5.33	4.99	3.25	4.71	5.74	6.48	6.13
» 50 » 60 » . . . . .	9.83	8.78	5.83	5.36	4.35	3.32	4.19	5.68	6.36	5.97
» 60 » 70 » . . . . .	9.65	8.90	6.22	5.60	3.75	3.53	4.11	5.56	5.83	5.91
» 70 » 80 » . . . . .	9.22	8.43	6.48	5.16	3.75	3.69	3.92	5.37	4.84	5.65
» 80 » 90 » . . . . .	8.87	8.30	6.50	5.72	3.77	3.91	3.24	5.31	4.48	5.57
» 90 » 100 » . . . . .	8.55	8.39	6.47	5.20	3.83	3.81	3.19	4.88	4.16	5.39
» 100 » 110 » . . . . .	7.10	8.36	6.64	5.31	3.97	4.08	3.13	3.76	3.53	5.10
» 110 » 120 » . . . . .	5.76	8.31	6.48	5.59	4.10	4.06	3.12	3.63	3.45	4.94
» 120 » 130 » . . . . .	4.98	7.58	6.47	6.01	4.28	3.81	3.08	3.54	3.54	4.81
» 130 » 140 » . . . . .	4.68	7.34	6.72	5.67	4.22	3.99	3.10	3.67	3.48	4.76
» 140 » 150 » . . . . .	<b>4.30</b>	<b>7.01</b>	5.56	5.25	3.69	3.73	<b>2.65</b>	<b>3.62</b>	<b>3.33</b>	<b>4.35</b>
Отъ поверхности до 150 сант.	8.85	8.38	6.02	5.63	4.32	3.77	4.04	5.60	6.00	5.85

Въ этой таблицѣ жирнымъ шрифтомъ отмѣчены наибольшія величины влажности для каждого мѣсяца съ Апрѣля по Декабрь; для наименьшихъ отмѣтки сдѣланы только въ Апрѣлѣ, Маѣ и съ Октября по Декабрь. Въ періодѣ Юнь—Августъ слои съ наименьшимъ содержаніемъ влажности находятся на глубинѣ отъ 20-ти до 70 сант., то есть въ области наибольшаго развитія корней; положеніе наиболѣе сухихъ слоевъ въ этомъ періодѣ не достаточно опредѣленное.

Наибольшій процентъ влажности въ цѣлинѣ для каждого мѣсяца находимъ въ слое поверхностномъ.

Наиболѣе сухимъ оказывается слой, залегающій на глубинѣ 140—150-ти сант. съ Октября по Май; затѣмъ, подъ вліяніемъ жизнедѣятельности корней, minimum влажности перемѣщается ближе къ поверхностнымъ слоямъ.

Въ среднемъ за пять лѣтъ, съ Апрѣля по Декабрь (последній вертикальный рядъ таблицы) проценты въ верхнихъ четырехъ 10-ти сантиметровыхъ слояхъ, начавъ съ maximum'a въ 8.88%, идутъ быстро, убывая вмѣстѣ съ увеличеніемъ глубины залеганія почвеннаго слоя; затѣмъ, начиная съ глубины 40 сант. и до послѣдняго изслѣдованнаго нами слоя на глубинѣ 150 сант., влажность медленно и довольно правильно убываетъ до minimum'a въ 4.35%.

Порядокъ, въ которомъ совершаются измѣненія влажности въ цѣлинной почвѣ, также можетъ быть прослѣженъ по таблицѣ 5-лѣтнихъ среднихъ. Постепенное уменьшеніе влажности въ десяти верхнихъ 10-ти сантиметровыхъ слояхъ начинается съ Апрѣля, въ слояхъ глубже лежащихъ (100—150 с.) — съ Мая. Заканчи-



вается это уменьшение влажности в верхнем 80-сантиметровом слое в Сентябрѣ, а в глубже лежащих (80—150 с.)—в Октябрѣ. Вслѣдъ затѣмъ начинается увеличение влажности, продолжающееся до весны, а в наиболѣе глубокихъ слояхъ—частью и весной. Осеннее возрастание влажности совершается съ небольшимъ перерывомъ в Декабрѣ; слои, лежащіе глубже 70-ти сант. и начавшіе было отсырѣвать къ сроку 1-го Ноября, в Декабрѣ оказываются съ новою потерей влажности. Подобный же перерывъ в ходѣ почвенной влажности обнаруживается 1-го Юля, когда установившійся было порядокъ постепеннаго уменьшения влажности прерывается, и в слояхъ поверхностныхъ (0—40 с.) обнаруживается новая прибыль влажности.

Переходимъ къ разсмотрѣнію амплитуды колебаній влажности. Наибольшія и наименьшія величины, выбранныя изъ частныхъ опредѣленій, произведенныхъ в течение 5-ти лѣтъ (1889—1893) для каждаго 10-ти сантиметроваго слоя, обнаруживаютъ величину колебанія влажности в періодъ 5-ти лѣтъ—амплитуду влажности отдѣльныхъ слоевъ цѣлины и чернаго пара.

Таблица XXVI.

Колебания въсовыхъ % влажности (1889—1893 г.)

Глубина слоевъ	Въ почвѣ цѣлины			Въ почвѣ чернаго пара		
	Абсолютныя			Абсолютныя		
	Minimum	Maximum	Amplit.	Minimum	Maximum	Amplit.
Отъ 0 до 10 сант.	2.32 1 Сент.	17.14 1 Дек.	14.82	1.23 1 Сент.	16.17 1 Дек.	14.94
» 10 » 20 »	2.55 1 Сент.	13.90 1 Апр.	11.35	2.11 1 Сент.	16.79 1 Дек.	14.68
» 20 » 30 »	2.60 1 Юня	12.89 1 Дек.	10.29	2.33 1 Сент.	16.02 1 Дек.	13.69
» 30 » 40 »	2.46 1 Окт.	11.11 1 Нояб.	8.65	3.31 1 Сент.	12.41 1 Апр.	9.10
» 40 » 50 »	2.70 1 Авг.	10.87 1 Нояб.	8.17	4.49 1 Авг.	12.37 1 Апр.	7.88
» 50 » 60 »	2.71 1 Авг.	10.83 1 Нояб.	8.12	4.01 1 Нояб.	16.81 1 Апр.	12.80
» 60 » 70 »	2.73 1 Авг.	10.35 1 Нояб.	7.62	3.91 1 Нояб.	15.70 1 Апр.	11.79
» 70 » 80 »	2.71 1 Авг.	10.15 1 Апр.	7.44	3.76 1 Нояб.	12.81 1 Апр.	9.05
» 80 » 90 »	2.85 1 Авг.	10.32 1 Апр.	7.47	3.84 1 Нояб.	11.10 1 Апр.	7.26
» 90 » 100 »	2.70 1 Окт.	9.71 1 Мая	7.01	3.73 1 Окт.	9.77 1 Апр.	6.04
» 100 » 110 »	2.76 1 Окт.	9.71 1 Мая	6.95	3.47 1 Окт.	9.46 1 Апр.	5.99
» 110 » 120 »	2.82 1 Окт.	9.58 1 Мая	6.76	3.61 1 Окт.	9.29 1 Мая	5.68
» 120 » 130 »	2.59 1 Апр.	9.41 1 Мая	6.82	3.82 1 Окт.	9.31 1 Юля	5.49
» 130 » 140 »	2.47 1 Апр.	9.86 1 Мая	7.39	3.87 1 Нояб.	9.46 1 Апр.	5.59
» 140 » 150 »	2.00 1 Окт.	9.87 1 Мая	7.87	3.70 1 Нояб.	9.76 1 Апр.	6.06

Откуда видно, что наибольшимъ колебаніямъ подвергается влажность поверхностнаго слоя; наименьшія амплитуды находимъ вблизи слоя, залегающаго на глубинѣ 120—130 сант. Начиная отъ поверхностнаго слоя, величина колебаній влажности довольно постепенно уменьшается съ возрастающею глубиною; затѣмъ в слояхъ отъ 130 до 150 с. незначительно вновь увеличивается. Величина амплитудъ гораздо больше зависитъ отъ измѣненій въ величинѣ maximum'овъ, чѣмъ minimum'овъ. Подъ цѣлиною между наибольшими величинами встрѣчаемъ влажности въ предѣлахъ отъ 9.41 до 17.14%, тогда какъ между наименьшими—отъ 2.00 до 2.85%. Подъ чернымъ паромъ имѣемъ наибольшія отъ 9.29 до 16.81%, а наименьшія—отъ 1.23 до 4.49%.

Замѣчательно, что большія амплитуды в слояхъ отъ поверхности до глубины 80 саж. имѣетъ черный паръ, между тѣмъ, какъ в слояхъ глубже лежащихъ сравнительно большія амплитуды находятся подъ цѣлиною. Зависятъ эти отличія преимущественно отъ соответствующаго размѣщенія большихъ maximum'овъ.

Слѣдуетъ еще обратить вниманіе на то, что три верхніе слоя чернаго пара къ сроку 1-го Сентября подвержены болѣе значительному высыханію, чѣмъ соответствующіе слои цѣлины.

Переходимъ къ разсмотрѣнію въ общихъ чертахъ того отношенія, какое существуетъ между распределеніемъ температуры на разныхъ глубинахъ и почвенною влажностью. Съ этою цѣлью мы воспользуемся тѣми наблюденіями Елисаветгр. станціи надъ почвенными температурами, которыя производились непрерывно въ тотъ же періодъ времени, къ которому относятся разсматриваемыя наблюденія надъ влажностью. Къ тому же термометры помѣщались на томъ же участкѣ, изъ котораго брались образцы для опредѣленія влажности. Наблюденія производились по четыремъ провереннымъ термометрамъ, помѣщеннымъ въ цѣлины на глубинахъ 0.5 с., 50.0 с., 100.0 с. и 150 с. Резервуаръ поверхностнаго термометра оставался въ почвѣ открытымъ очень тонкимъ слоемъ (около 1—2 милл.) почвы. Отсчеты по этому термометру производились ежедневно въ три срока (7 ч. у., 1 ч. дня и 9 ч. веч.). Резервуары остальныхъ 3-хъ термометровъ покрыты слоемъ



стеарина, замедляющимъ нѣсколько измѣненіе ихъ температуры въ то время, когда они бываютъ вынуты на нѣсколько секундъ изъ почвы для отчета. По этимъ тремъ термометрамъ отсчеты производились только по одному разу въ сутки (въ 2 ч. 15' пополуд.).

Мы воспользовались средними мѣсячными, полученными изъ наблюденій, не вводя въ нихъ поправки, необходимыхъ для приведенія къ истиннымъ среднимъ.

Для сопоставленія почвенныхъ температуръ съ почвенною влажностью, вся толща почвы въ 150 сант. раздѣлена на три слоя, каждый въ 50 сант. и для каждого изъ нихъ вычислены средніе проценты влажности. Согласно съ этимъ раздѣленіемъ среднія почвенныя температуры для верхняго слоя почвы въ 50 сант. приняты равными полусуммѣ темпер. почвы на глубинахъ 0.5 сант. и 50.0 сант.  $\left(\frac{0.5+50.0}{2}\right)$ , для слѣдующаго слоя взята полусумма темп. на глубинахъ 50.0 с. и 100.0 с.  $\left(\frac{50.0+100.0}{2}\right)$  и для наиболѣе глубокаго слоя средняя темп. выражена полусуммою темп. на глубинахъ 100.0 с. и 150.0 сант.  $\left(\frac{100.0+150.0}{2}\right)$

Вычисленныя такимъ образомъ почвенныя температуры и влажность за 5 лѣтъ (1889—93) представлены въ слѣдующей таблицѣ.

Таблица XXVII.

Почва цѣлинная.

		Среднія темп. слоевъ по Цельзію, — влажность — въ %									
Глубина слоевъ		Мартъ	Апр.	Май	Іюнь	Іюль	Авг.	Сент.	Окт.	Нояб.	
Отъ поверхности до глуб. 50 сант.	Темп. <sup>2)</sup> . . .	1.7 <sup>0</sup>	8.5 <sup>0</sup>	16.8 <sup>0</sup>	20.5 <sup>0</sup>	23.4 <sup>0</sup>	22.9 <sup>0</sup>	17.8 <sup>0</sup>	11.4 <sup>0</sup>	4.7 <sup>0</sup>	
	къ 1 Апр.	1 Мая	1 Іюня	1 Іюля	1 Ав.	1 Сеп.	1 Окт.	1 Нояб.	1 Дек.		
	Влажн. . . . .	11.96	8.86	5.40	5.90	5.01	3.72	5.38	7.70	9.42	
Отъ 50 сант. до глу- бины 100 сантим.	Темп. <sup>2)</sup> . . .	1.1 <sup>0</sup>	6.3 <sup>0</sup>	12.7 <sup>0</sup>	16.5 <sup>0</sup>	18.9 <sup>0</sup>	19.2 <sup>0</sup>	16.7 <sup>0</sup>	12.5 <sup>0</sup>	7.1 <sup>0</sup>	
	къ 1 Апр.	1 Мая	1 Іюня	1 Іюля	1 Ав.	1 Сеп.	1 Окт.	1 Нояб.	1 Дек.		
	Влажн. . . . .	9.22	8.56	6.30	5.41	3.89	3.65	3.73	5.36	5.14	
Отъ 100 сант. до глу- бины 150 сант.	Темп. <sup>2)</sup> . . .	2.0 <sup>0</sup>	5.8 <sup>0</sup>	10.9 <sup>0</sup>	14.6 <sup>0</sup>	16.9 <sup>0</sup>	17.9 <sup>0</sup>	16.6 <sup>0</sup>	13.6 <sup>0</sup>	9.2 <sup>0</sup>	
	къ 1 Апр.	1 Мая	1 Іюня	1 Іюля	1 Ав.	1 Сеп.	1 Окт.	1 Нояб.	1 Дек.		
	Влажн. . . . .	5.36	7.72	6.37	5.57	4.05	3.93	3.01	3.65	3.48	

Изъ этой таблицы видно, что каждый изъ трехъ почвенныхъ слоевъ достигаетъ наибольшей сухости мѣсяцемъ или двумя мѣсяцами позже наступленія наивысшей средней его температуры.

Въ Октябрѣ происходитъ существенное измѣненіе въ распредѣленіи почвенныхъ температуръ; съ этого мѣсяца устанавливается порядокъ возрастающихъ температуръ съ увеличеніемъ глубины; вслѣдъ затѣмъ какъ поверхностные слои становятся наиболѣе холодными, а самыя глубокіе слои—наиболѣе (сравнительно) теплыми, влажность первыхъ продолжаетъ увеличиваться, независимо отъ другихъ причинъ, еще и вслѣдствіе поступленія водяныхъ паровъ изъ болѣе теплыхъ глубокихъ почвенныхъ слоевъ, влажность которыхъ поэтому 1-го Декабря меньше, чѣмъ 1-го Ноября. Другой поворотъ почвенныхъ температуръ совершается въ Мартѣ: начинаетъ устанавливаться порядокъ убывающихъ температуръ съ увеличеніемъ глубины залеганія почвенныхъ слоевъ; вслѣдъ затѣмъ какъ поверхностные слои становятся, сравнительно съ остальными, наиболѣе теплыми, а самыя глубокіе—наиболѣе холодными, влажность послѣднихъ возрастаетъ къ 1-му Мая вслѣдствіе поступленія водяныхъ паровъ изъ болѣе теплыхъ слоевъ, лежащихъ ближе къ почвенной поверхности.

Такое согласованіе въ ходѣ почвенныхъ температуръ и почвенной влажности само не можетъ доказать ихъ взаимной зависимости, но въ связи съ приведенными раньше данными опытовъ и наблюденій Елисаветгр.

<sup>1)</sup> Три термом. для глубинъ отъ 50 до 150 сант. вдѣланы въ концы деревянныхъ призматическихъ брусковъ. Резервуары термометровъ опираются на чашки изъ красной листовой мѣди, насаженныя на нижніе концы деревянныхъ брусковъ; эти послѣдніе вставляются въ деревянные призматическія, открытыя съ верхняго и нижняго конца, коробки, задѣланныя въ почву. Верхнія отверстія коробокъ и верхніе концы брусковъ остаются постоянно покрытыми двойными колпаками изъ листового цинка.

<sup>2)</sup> Числа среднихъ температуръ почвы относятся къ мѣсяцу, по истеченіи котораго влажность была опредѣлена, наприм., пятилѣтняя средняя температура верхняго слоя почвы въ Мартѣ 1.7<sup>0</sup>, почвенная влажность того-же слоя къ 1-му Апрѣля 11.96%, по вѣсу и т. д.

Метеор. Станція намъ кажется подтверждающимъ то положеніе, что почвенная теплота есть могучій дѣятель, отъ котораго по преимуществу зависятъ наблюдаемыя измѣненія почвенной влажности.<sup>1)</sup>

Нѣсколько раньше приведены были данныя, показывающія, какъ сильно могутъ отличаться почвенныя температуры въ зависимости отъ состоянія почвенной поверхности. Можно поѣтому ожидать, что и одновременныя измѣненія влажности въ цѣлинѣ и въ почвѣ чернаго пара будутъ значительно разниться. И, дѣйствительно, въ почвѣ чернаго пара мы не находимъ такихъ же измѣненій влажности, какія обнаруживаетъ цѣлина. Подъ чернымъ паромъ, кромѣ термическихъ условій, зависящихъ отъ обнаженности его поверхности, на количество и распредѣленіе влажности вліяетъ отсутствіе живой растительности и рыхленность верхняго слоя. Но и эти особенности не вполне устраняютъ возможность видѣть вліяніе почвенной температуры; такъ, вліяніе весеняго поворота въ распредѣленіи почвенной температуры замѣтно и подъ чернымъ паромъ, но представляется въ нѣсколько измѣненномъ видѣ; слѣдованіе момента наибольшей сухости почвы за наивысшими почвенными температурами наблюдается и подъ чернымъ паромъ, но еще болѣе запаздываетъ наступленіемъ. Слѣдующіе ряды чиселъ показываютъ такія измѣненія, которыя могутъ быть отнесены къ результатамъ температурныхъ вліяній:

### Пятилѣтнія среднія измѣненія влажности.

Къ 1-му Мая

(Разность % влажности 1-го Апрѣля и 1-го Мая)

На глубинахъ	Цѣлина	Черный паръ
Отъ 100 до 110 сантим. . . .	+1.26	—0.26
» 110 » 120 » . . . .	+2.55	—0.31
» 120 » 130 » . . . .	+2.60	—0.26
» 130 » 140 » . . . .	+2.66	—0.29
» 140 » 150 » . . . .	+2.71	—0.24

Видно, что чѣмъ глубже слой цѣлины, тѣмъ больше прибылъ влажности, тогда какъ подъ чернымъ паромъ—только потери, которыя, можно полагать, постепенно уменьшаясь въ слояхъ глубже 150-ти сантим., переходятъ затѣмъ въ прибыли, вѣроятно, превышающія прибыли цѣлины. Последнее предположеніе основывается на томъ, что въ Апрѣлѣ и температура чернаго пара и его влажность выше, чѣмъ у цѣлины.

Вліяніе болѣе высокихъ температуръ чернаго пара на его влажность оказывается преобладающимъ, повидимому, только въ самомъ верхнемъ 10-ти сантиметровомъ слой, въ остальной части изслѣдованной почвенной толщи количество влажности больше зависитъ отъ рыхлости верхняго слоя (20 сантим.) и отсутствія живыхъ растений и ихъ мертвыхъ остатковъ<sup>2)</sup>. Если средній процентъ влажности чернаго пара принять для каждаго слоя равнымъ 100, то 5-ти лѣтнія среднія для цѣлины представляются слѣдующими величинами:

Глубина слоевъ	% влажности цѣлины относит. чернаго пара	Глубина слоевъ	% влажности цѣлины относит. чернаго пара	Глубина слоевъ	% влажности цѣлины относит. чернаго пара
отъ поверхн. до глуб. 10 сантим.	109.4%	отъ 50 до 60 сантим.	72.7%	отъ 100 до 110 с.	67.5%
отъ 10 до 20 »	82.1%	» 60 — 70 »	73.5%	» 110 — 120 »	65.3%
» 20 — 30 »	69.6%	» 70 — 80 »	72.0%	» 120 — 130 »	64.6%
» 30 — 40 »	70.2%	» 80 — 90 »	72.1%	» 130 — 140 »	64.4%
» 40 — 50 »	73.6%	» 90 — 100 »	70.7%	» 140 — 150 »	59.3%

<sup>1)</sup> А. А. Измаильскій. Влажность почвы и грунтовая вода. Полтава, 1894 г. На основаніи произведеннаго авторомъ этой книги опыта и на основаніи всѣхъ его изслѣдованій (1886—1893 г.) влажности почвы, онъ пришелъ къ заключенію слѣдующему: „Гдѣ грунтовая вода лежитъ на значительной глубинѣ и гдѣ глубокіе слои почвы нерѣдко поражаютъ своею сухостью,—едва-ли возможно образованіе росы внутри почвы, въ размѣрахъ сколько-нибудь значительныхъ“. Стран. 209.

<sup>2)</sup> Князь В. А. Кудашевъ. О способахъ сбереженія почвенной влаги при обработкѣ озимаго поля. Харьковъ, 1892 г. стр. 89. „Разрыхляя почву на ту или другую глубину... мы на всю эту глубину уничтожимъ капилляры, по которымъ влага поднимается на поверхность почвы и тѣмъ самымъ прекратимъ растрату влаги изъ всего слоя почвы, лежащаго ниже вспаханнаго“. Далѣе на стр. 95-й „при извѣстныхъ условіяхъ подъемъ воды въ капельножидкомъ видѣ абсолютно прекращается и совершается лишь въ видѣ паровъ“.

Откуда видно, что поверхностный слой цѣлины богаче влажностью, чѣмъ соотвѣтствующій слой черного пара. Рыхлость этого слоя черного пара и отсутствіе мертвой растительной покрывки обуславливаютъ болѣе высокія его температуры и большую легкость въ обмѣнѣ почвеннаго воздуха, — то и другое способствуетъ уменьшенію влажности въ этомъ слоѣ. Въ слѣдующихъ (отъ 10 до 40 сант.) глубинахъ цѣлина гораздо бѣднѣе влажностью, вслѣдствіе потерь отъ поступленія воды въ корни живыхъ растений; соотвѣтствующее количество влажности должно было бы сохраниться въ почвѣ черного пара, но болѣе высокія его температуры уменьшаютъ величину возможнаго запаса. Весьма вѣроятно, что влажность, береженная чернымъ паромъ, благодаря отсутствію на немъ растительности, поступаетъ изъ слоевъ, въ которыхъ въ цѣлинѣ размѣщены корни растений, въ болѣе глубокіе слои въ теченіе всего періода, тогда какъ температура послѣднихъ сравнительно ниже. Такъ какъ почва черного пара въ своихъ верхнихъ слояхъ (между 10 и 40 сант.) отличается не только избыткомъ влажности, но и болѣе высокими температурами этихъ слоевъ, сравнительно съ цѣлиною, и такъ какъ разности температуръ верхнихъ и нижнихъ слоевъ подъ чернымъ паромъ больше, чѣмъ подъ цѣлиною, то необходимымъ слѣдствіемъ этихъ условій должно явиться большее увлажненіе глубокихъ слоевъ черного пара, что и выражается въ постепенномъ уменьшеніи относительной сырости цѣлины въ предѣлахъ отъ 70-ти до 150-ти сант., — какъ то видно изъ послѣдней таблицы.

Чтобы ближе подойти къ разрѣшенію вопроса о томъ, на сколько вліяетъ цѣлинная растительность на измѣненія почвенной влажности, станція произвела слѣдующій рядъ наблюденій: Мая 2-го нов. ст. 1890-го года съ участка цѣлины, находившейся при Елис. Станціи, были состроганы всѣ зеленыя части ея дикої растительности; затѣмъ во все время наблюденій появившіеся новые ростки удалялись. Обнаженный четырехугольникъ цѣлинной почвы имѣлъ 4.5 метра длины и 4 метра ширины. Около 1-го числа каждаго мѣсяца съ Іюня по Декабрь 90 г. изъ этого участка и изъ сосѣдней нетронутой цѣлины, въ одинъ и тотъ-же день, брались образцы описаннымъ въ началѣ настоящей статьи способомъ, для опредѣленія содержащейся въ нихъ влажности. Оба участка находились какъ въ почвенныхъ, такъ и въ метеорологическихъ условіяхъ на столько одинаковыхъ, на сколько то возможно для двухъ участковъ однородной почвы, находящихся одинъ отъ другаго въ разстояніи около 10-ти метровъ; все различіе заключалось, какъ сказано, въ отсутствіи растительности на одномъ изъ участковъ. Приводимъ полностью относящіяся сюда данныя.

Таблица XXVIII.

Влажность цѣлины съ живою, дикою, растительностью и безъ растительности. (Вѣсовые проценты).

Глубина слоевъ	1890 г.		къ 1 Іюня		къ 1 Іюля		къ 1 Августа		къ 1 Сентября		къ 1 Октября		къ 1 Ноября		къ 1 Декабря		къ 1 Апр. 91 г.	
	2 Май цѣлина	съ тра- вою	безъ травы	съ тра- вою	безъ травы	съ тра- вою	безъ травы	съ тра- вою	безъ травы	съ тра- вою	безъ травы	съ тра- вою	безъ травы	съ тра- вою	безъ травы	съ тра- вою	безъ травы	
Отъ 0 до 10 с.	4.22	5.60	4.94	13.89	11.25	4.79	7.03	3.02	4.17	6.17	5.96	14.49	12.44	17.14	14.23	15.66	10.67	
» 10 » 20 »	4.51	5.40	7.65	11.04	10.65	4.65	9.24	3.21	7.35	6.81	7.13	11.76	11.66	12.09	12.54	11.87	10.81	
» 20 » 30 »	5.93	6.48	8.16	10.96	10.65	4.41	9.44	2.66	8.11	7.12	8.09	12.26	11.05	10.39	13.34	11.27	10.83	
» 30 » 40 »	6.61	5.64	7.89	10.50	10.64	5.01	9.39	2.67	7.67	6.46	8.53	11.11	11.25	9.83	9.66	10.95	10.12	
» 40 » 50 »	6.97	5.21	7.38	10.03	10.22	5.18	8.82	2.77	7.59	5.69	8.28	10.87	10.78	9.79	8.46	10.71	10.02	
» 50 » 60 »	7.27	4.83	6.73	9.78	10.13	5.35	8.22	3.19	7.04	3.75	7.99	10.83	10.65	9.46	9.23	10.26	10.26	
» 60 » 70 »	8.89	5.40	5.71	9.26	9.96	5.40	8.28	4.15	7.11	3.58	7.46	10.35	9.87	8.64	9.34	10.10	9.87	
» 70 » 80 »	7.15	5.83	5.67	5.72	10.02	5.21	8.29	4.58	7.64	3.48	7.41	9.73	10.23	8.02	9.16	9.43	9.66	
» 80 » 90 »	5.53	5.81	5.99	4.63	10.11	4.86	8.56	4.76	7.27	3.44	7.00	8.98	10.25	7.89	9.20	9.02	9.16	
» 90 » 100 »	6.97	5.63	5.99	4.37	9.59	4.74	8.42	5.02	7.74	3.52	7.07	8.08	10.95	6.64	9.17	9.37	9.37	
» 100 » 110 »	6.82	6.05	5.92	4.65	8.96	4.67	8.55	5.46	7.15	3.48	7.07	4.64	9.67	3.69	9.05	9.20	9.17	
» 110 » 120 »	7.17	6.22	6.25	5.16	8.72	4.45	8.15	5.50	7.34	3.32	7.61	3.58	9.49	3.49	8.95	8.87	8.95	
» 120 » 130 »	7.03	6.03	5.39	5.92	8.16	4.49	8.26	4.80	7.42	3.56	7.43	3.43	9.60	3.55	8.89	8.27	8.99	
» 130 » 140 »	6.09	4.24	4.39	5.50	5.99	4.14	8.52	5.24	7.75	3.43	7.10	3.44	9.34	3.76	7.75	8.05	9.23	
» 140 » 150 »	4.33	2.96	3.84	4.17	4.18	3.24	8.12	4.91	7.89	2.36	7.02	3.04	9.57	3.59	7.85	6.30	9.47	
Средній %	6.37	5.42	6.13	7.71	9.29	4.71	8.49	4.13	7.28	4.41	7.41	8.44	10.45	7.86	9.79	9.96	9.77	

Опредѣливъ, помощью вычисленія, толщину водянаго слоя, который образовала бы механически содержащаяся въ толщѣ обѣихъ почвъ вода и выразивъ эту толщину въ миллиметрахъ, найдемъ измѣненія, происшедшія къ 1-му числу каждаго мѣсяца во влажности обѣихъ почвъ.

Въ толщѣ 150 сантиметровъ цѣлины

съ травою		безъ травы	
содержалось воды :		слой въ миллиметрахъ :	
2-го Мая 1890 г.	147 милл.	147 милл.	
1-го Юня » »	124 »	141 »	
къ 1-му Юня » »	уменьшеніе —23 милл.	уменьшеніе —6 милл.	
1-го Юля » »	181 милл.	222 милл.	
къ 1-му Юля » »	увеличеніе +57 милл.	увеличеніе +81 милл.	
1-го Авг. » »	108 милл.	201 милл.	
къ 1-му Авг. » »	уменьшеніе —73 милл.	уменьшеніе —21 милл.	
1-го Сент. » »	93 милл.	170 милл.	
къ 1-му Сент. » »	уменьшеніе —15 милл.	уменьшеніе —31 милл.	
1-го Окт. » »	100 милл.	173 милл.	
къ 1-му Окт. » »	увеличеніе +7 милл.	увеличеніе +3 милл.	
1-го Нояб. » »	200 милл.	253 милл.	
къ 1-му Нояб. » »	увеличеніе +100 милл.	увеличеніе +80 милл.	
1-го Дек. » »	185 милл.	235 милл.	
къ 1-му Дек. » »	уменьшеніе —15 милл.	уменьшеніе —18 милл.	
1-го Апр. 1891 г.	240 милл.	235 милл.	
къ 1-му Апр. » »	увеличеніе +55 милл.	безъ измѣненія ±0 милл.	

Сравнивая увеличенія и уменьшенія влажности, обнаруженныя къ каждому сроку въ почвѣ, находящейся въ неизмѣненныхъ естественныхъ условіяхъ цѣлины, съ одновременными уменьшеніями, или увеличеніями влажности цѣлинной почвы, лишенной воздушныхъ частей ея растительности, получаемъ величины, показывающія, какъ вліяла цѣлинная растительность на почвенную влажность.

Вліяніе растительной покрывки на почвенную влажность въ 1890—91 г.

въ	1890 года	уменьшеніе	на 17 миллим.
въ Маѣ	»	»	» 24 »
» Юнѣ	»	»	» 52 »
» Юлѣ	»	увеличеніе	» 16 »
» Августѣ	»	»	» 4 »
» Сентябрьѣ	»	»	» 20 »
» Октябрьѣ	»	»	» 3 »
» Ноябрьѣ	»	»	» 55 »
съ Дек. 90 г. по Мартъ 91 г.	»	»	» 55 »

Откуда видно, что въ Маѣ, Юнѣ и Юлѣ цѣлинная растительность въ общемъ, то есть своими живыми частями и остатками, образующими дернъ, повліяла на уменьшеніе воды въ ея почвѣ въ количествѣ 93-хъ миллим., по сравненію съ цѣлиною, лишенною растительной покрывки. Въ слѣдующій затѣмъ періодъ та-же растительная покрывка повліяла на увеличеніе воды въ ея почвѣ въ количествѣ 98-ми миллим., по сравненію съ тою-же цѣлиною, лишенною растительной покрывки.

Само собою разумѣется, что приведенныя величины количествъ влажности и ихъ измѣненій въ завѣсности отъ растительной покрывки, относятся лишь къ данному случаю и подвержены значительнымъ колебаніямъ, на которыя вліяетъ какъ степень развитія покрывающей цѣлину растительности, такъ и характеръ метеорологическихъ условій каждаго періода.

Только что приведенныя данныя для влажности обнаженной цѣлины, будучи сопоставлены съ одновременно-полученными данными для черного пара, разрыхленного въ поверхностномъ слой до глубины около 20-ти

сантим., даютъ возможность опредѣлить въ данномъ частномъ случаѣ вліяніе разрыхленія поверхностнаго слоя почвы на измѣненія влажности чернаго пара по сравненію съ обнаженною цѣлиною. Взаимная близость расположенія участковъ (около 5-ти метровъ), одинаковыя метеорологическія и почвенныя условія позволяютъ считать сравнимыми между собою данныя ихъ почвенной влажности. Ради удобства сравненія мы вынуждены повторить въ слѣдующей таблицѣ какъ данныя предшествующей таблицы (влажность цѣлины), такъ и данныя, помещенныя въ детальныхъ таблицахъ для чернаго пара, за время съ 1-го Мая 1890-го г. по 1-ое Апрѣля 1891 года.

Таблица XXIX.

**Вѣсовые проценты влажности обнаженной цѣлины и чернаго пара, разрыхленнаго до глуб. 20 с.**

Глубина залеганія слоевъ	2 Мая 1890 г.		къ 1 Юня		къ 1 Юля		къ 1 Августа		къ 1 Сентяб.		къ 1 Октяб.		къ 1 Ноября		къ 1 Декаб.		къ 1 Апр. 91 г.	
	цѣлина въ естеств. условіяхъ	черный паръ	обна-женная цѣлина	черный паръ	обна-женная цѣлина	черный паръ	обна-женная цѣлина	черный паръ	обна-женная цѣлина	черный паръ	обна-женная цѣлина	черный паръ	обна-женная цѣлина	черный паръ	обна-женная цѣлина	черный паръ	обна-женная цѣлина	черный паръ
Отъ 0 до 10 с.	4.22	6.40	4.94	7.46	11.25	10.08	7.03	8.08	4.17	5.21	5.96	5.74	12.44	13.16	14.23	16.17	10.67	11.83
» 10 » 20 »	4.51	7.91	7.65	9.84	10.65	12.63	9.24	10.42	7.35	7.81	7.13	7.25	11.66	13.41	12.54	13.99	10.81	11.58
» 20 » 30 »	5.93	7.80	8.16	10.97	10.65	11.53	9.44	10.39	8.11	9.08	8.09	7.85	11.05	12.19	13.34	16.02	10.83	12.00
» 30 » 40 »	6.61	10.25	7.89	9.48	10.64	11.71	9.39	9.28	7.67	8.26	8.53	7.88	11.25	11.26	9.66	9.35	10.12	10.76
» 40 » 50 »	6.97	8.87	7.38	9.43	10.22	11.31	8.82	8.99	7.59	8.05	8.28	7.31	10.78	11.56	8.46	8.92	10.02	8.39
» 50 » 60 »	7.27	8.49	6.73	9.60	10.13	11.57	8.22	8.89	7.04	8.10	7.99	6.55	10.65	10.58	9.23	9.43	10.26	9.54
» 60 » 70 »	8.89	8.54	5.71	9.28	9.96	10.65	8.28	8.30	7.11	7.98	7.46	6.55	9.87	10.44	9.34	9.04	9.87	9.20
» 70 » 80 »	7.15	8.38	5.67	8.88	10.02	10.15	8.29	8.09	7.64	7.79	7.41	6.64	10.23	10.19	9.16	9.14	9.66	10.31
» 80 » 90 »	5.53	8.32	5.99	8.91	10.11	9.57	8.56	8.10	7.27	8.26	7.00	7.01	10.25	9.80	9.20	8.79	9.16	10.05
» 90 » 100 »	6.97	8.12	5.99	8.26	9.59	9.35	8.42	8.31	7.74	8.19	7.07	6.94	10.95	9.69	9.17	8.53	9.37	9.25
» 100 » 110 »	8.82	7.09	5.92	8.44	8.96	9.08	8.55	8.33	7.15	8.34	7.07	6.91	9.67	9.36	9.05	8.59	9.17	9.11
» 110 » 120 »	7.17	8.00	6.25	7.72	8.72	8.76	8.15	8.10	7.34	8.17	7.61	6.94	9.49	8.91	8.95	8.44	8.95	9.02
» 120 » 130 »	7.03	7.58	5.39	8.66	8.16	9.31	8.26	8.28	7.42	8.43	7.43	6.92	9.60	8.40	8.89	8.68	8.99	8.60
» 130 » 140 »	6.09	8.42	4.39	8.76	5.99	9.20	8.52	8.57	7.75	8.29	7.10	7.04	9.34	8.08	7.75	8.95	9.23	8.03
» 140 » 150 »	4.33	8.16	3.84	8.58	4.18	9.07	8.12	8.79	7.89	7.99	7.02	5.95	9.57	7.28	7.85	9.39	9.47	8.25
Средній %	6.37	8.29	6.13	8.95	9.29	10.20	8.49	8.73	7.28	8.00	7.41	6.90	10.45	10.29	9.79	10.23	9.77	9.73

Вычисливъ для даннаго ряда наблюденій толщину водянаго слоя, который могъ бы образоваться механическою водою, содержащеюся во всей толщѣ почвы въ 150 сантим. глубины, найдемъ тѣ измѣненія, которыя происходили какъ въ цѣлинной почвѣ безъ растительной покрывки, такъ и въ почвѣ чернаго пара, при чемъ сравниваемыя величины представятъ въ болѣе конкретномъ видѣ, будучи выражены въ миллиметрахъ толщины водянаго слоя.

**Въ почвенной толщѣ въ 150 сантиметровъ глубины содержалось воды:**

СЛОИ ВЪ МИЛЛИМЕТРАХЪ.		СЛОИ ВЪ МИЛЛИМЕТРАХЪ.	
Въ почвѣ цѣлинной безъ растительной покрывки.		Въ почвѣ чернаго пара, разрыхленнаго до глуб. 20 сантим.	
2-го Мая 1890 г. <sup>1)</sup>	147 мил.	196 мил.	
1-го Юня » »	141 »	213 »	
къ 1-му Юня » »	уменьшеніе —6 мил.	увеличеніе	+17 мил.
1-го Юля » »	222 мил.	246 мил.	
къ 1-му Юля » »	увеличеніе +81 мил.	увеличеніе	+33 мил.
1-го Авг. » »	201 мил.	207 мил.	
къ 1-му Авг. » »	уменьшеніе —21 мил.	уменьшеніе	—39 мил.
1-го Сент. » »	170 мил.	188 мил.	
къ 1-му Сен. » »	уменьшеніе —31 мил.	уменьшеніе	—19 мил.

<sup>1)</sup> 2-го Мая 1890 г. образцы цѣлины были взяты при существованіи растительной покрывки, которая вслѣдъ за тѣмъ была удалена и участокъ во все время по Апрѣль 1891 г. не имѣлъ растений, которыя, по мѣрѣ ихъ появленія, устранялись.

1-го Окт. » »	173 милл.		161 милл.
къ 1-му Окт. » »	увеличение +3 милл.		уменьшение -27 милл.
1-го Нояб. » »	253 милл.		248 милл.
къ 1-му Нояб. » »	увеличение +80 милл.		увеличение +87 милл.
1-го Дек. » »	235 милл.		247 милл.
къ 1-му Дек. » »	уменьшение -18 милл.		уменьшение -1 милл.
1-го Апр. 1891 г.	235 милл.		235 милл.
къ 1-му Апр. » »	безъ измѣн. ±0 милл.		уменьшение -12 милл.

Сравнивъ между собою происходившія измѣненія одновременно въ обнаженной цѣлинѣ и въ почвѣ чернаго пара, находимъ:

**Вліяніе разрыхленія чернаго пара до глубины 20 сант. на измѣненія его влажности въ 1890—91 г.**

въ Маѣ	1890-го года	увеличение на 23 миллим.
» Юнѣ	»	уменьшение » 48 »
» Юлѣ	»	» » 18 »
» Августѣ	»	увеличение » 12 »
» Сентябрьѣ	»	уменьшение » 30 »
» Октябрьѣ	»	увеличение » 7 »
» Ноябрьѣ	»	» » 17 »
съ Дек. 1890 г. по Мартъ 91 г.		умен. » 12 »

Въ общемъ за весь періодъ, съ Мая 90-го г. по Мартъ 91 г., вслѣдствіе разрыхленія почвы на глубину 20-ти сант., вся почва въ 150 сант. потеряла на 49 миллим. воды больше, чѣмъ обнаженная цѣлина<sup>1)</sup>.

Было-бы крайне интересно здѣсь-же выяснитъ, какимъ образомъ разрыхленіе поверхностнаго слоя почвы дало найденную нами убыль влажности. Для этого прежде всего необходимо было-бы сопоставитъ почвенныя температуры обнаженной цѣлины съ такими-же для чернаго пара, но, къ сожалѣнію, у насъ не имѣется соответствующихъ наблюденій. Поэтому, входя въ подробное разсмотрѣніе измѣненій влажности, происходившихъ подъ вліяніемъ разрыхленія поверхностнаго слоя, мы остановимся на тѣхъ случаяхъ, когда потери были наиболѣе значительны: въ Юнѣ разрыхленіе дало потерю въ 48 мил., въ Сентябрьѣ — 30 мил. Въ суммированномъ видѣ происшедшія измѣненія представлены въ слѣдующей таблицѣ:

**Измѣненія влажности въ Юнѣ 1890 г.**

Проценты по вѣсу.

Въ словѣ	Въ почвѣ чернаго пара было		Разность	Въ обнаженной цѣлинѣ было		Разность
	1-го Юня	1-го Юля		1-го Юня	1-го Юля	
Отъ поверхности до глубины 50 сант.	9.44	11.45	+2.01	7.20	10.68	+3.48
Отъ 50 до 100 »	8.99	10.26	+1.27	6.02	9.96	+3.94
» 100 » 150 »	8.43	9.08	+0.65	5.16	7.40	+2.24

Разности указываютъ, что вода обильныхъ юньскихъ дождей проникла гораздо глубже и въ большемъ количествѣ въ почву обнаженной цѣлины, чѣмъ въ глубокіе слои чернаго пара<sup>2)</sup>. Причиной такого явленія,

<sup>1)</sup> Пр. А. Шишкинъ въ соч. „Къ вопросу объ уменьшеніи вреднаго дѣйствія засухъ на растительность“ С.-Петербургъ, 1876 г. на стр. 63 даетъ результаты своего опыта надъ испареніемъ воды плотной и рыхлою почвою, — первая испаряетъ гораздо больше, чѣмъ вторая. Такой выводъ совершенно противоположенъ тому, къ какому насъ приводитъ наблюденіе надъ измѣненіями влажности въ обнаженной цѣлинѣ (плотной) и въ черномъ парѣ (разрыхленномъ). Полагаемъ, что причиною разногласія явилось различіе условий, въ которыхъ производились опыты. Елисаветгр. станція вела свои наблюденія надъ опытомъ, производившимся въ условіяхъ весьма близкихъ къ естественнымъ, а проф. Шишкинъ наблюдалъ измѣненія влажности въ цилиндрическихъ сосудахъ, закопанныхъ въ почву. Кромѣ того, въ станціонномъ опытѣ рыхлая почва составляла только поверхностный слой глубиною въ 20 сант., тогда какъ въ опытѣ проф. Шишкина весь слой въ 30 сант. былъ рыхлымъ. Проф. Шишкинъ пришелъ на основаніи своего опыта къ заключенію о болѣе быстромъ поднятіи воды въ плотной почвѣ. Ни проф. Шишкинъ, ни цитируемый имъ Несслеръ не отвергаютъ возможности внутренняго испаренія.

<sup>2)</sup> В. В. Винеръ. Вліяніе глубины обработки на содержаніе влаги въ почвѣ. Москва, 1894 г. На стр. 65-й „Сбереженіе влаги въ подпочвѣ достигается образованіемъ рыхлаго пахатнаго слоя“. Далѣе на той-же стр. „Обладая пахатнымъ слоемъ, лучше проникаемымъ для дождевой воды, глубокообработанная почва быстрѣе можетъ провести ее въ болѣе глубокіе слои“.

полагаемъ, слѣдуетъ считать большую емкость межчастичныхъ промежутковъ въ разрыхленномъ слоѣ чернаго пара. Въ теченіе Іюня измѣрено было 146.6 мил. воды осадковъ, распредѣлившихся на 16 дождливыхъ дней довольно равномерно и не приносившихъ болѣе 29 мил. въ сутки. Такъ какъ полная влагоемкость пахатнаго слоя даннаго участка близка къ 90%, то очевидно, что въ состояніи разрыхленія слой глубины въ 20 сант. не могъ быть насыщенъ водою, полученною отъ іюньскихъ дождей, а при недостаточности насыщенія невозможно и просачиваніе въ глубокіе слои. Иное произошло въ обнаженной, но неразрыхленной цѣлинѣ. Здѣсь при меньшемъ пространствѣ межпочвенныхъ ходовъ количество задержанной ими воды необходимо должно было быть меньше, что и дало возможность водѣ осадковъ проникнуть глубже. Задержанная въ болѣе поверхностномъ и болѣе рыхломъ слоѣ чернаго пара вода необходимо подвергалась вліянію большаго нагрѣванія и большаго обмѣна почвеннаго воздуха, а, слѣдовательно, и большому испаренію, чѣмъ вода, попавшая въ обнаженную цѣлину. Въ Сентябрѣ 1890 г. наблюдалось подобное же явленіе, но въ этомъ мѣсяцѣ осадковъ было значительно меньше (65,0 мил.); они принесены были всего лишь 4-мя дождливыми днями и сгруппировались въ 1-й только половинѣ мѣсяца. Согласно съ уменьшеніемъ количества воды осадковъ и относительная потеря воды отъ разрыхленія почвы—меньше, чѣмъ въ Іюнѣ.

### Измѣненія влажности въ Сентябрѣ 1890 года.

Проценты по вѣсу.

Въ слоѣ	Въ почвѣ чернаго пара было			Въ обнаженной цѣлинѣ было		
	1-го Сент.	1-го Октяб.	Разность	1-го Сент.	1-го Октяб.	Разность
Отъ поверхности до глубины 50 сант.	7.62	7.21	—0.41	6.98	7.60	+0.62
отъ 50 до 100 »	8.06	6.74	—1.32	7.36	5.99	—1.37
» 100 » 150 »	8.24	6.75	—1.49	7.51	7.25	—0.28

Высыханіе верхняго слоя чернаго пара и сравнительно большую потерю самаго глубокаго слѣдуетъ приписать тѣмъ-же причинамъ, какія обусловили потерю влажности въ Іюнѣ, т. е. крупнымъ межчастичнымъ промежуткамъ и болѣе свободному въ нихъ обмѣну воздуха.

Подводя общіе итоги наблюденіямъ, имѣвшимъ цѣлью выяснитъ относительно вліянія растительной покрывки и разрыхленія поверхностнаго слоя на почвенную влажность, находимъ, что въ 1890—91 г., по сравненію съ обнаженною и неразрыхленною цѣлиною, растительная покрывка въ первомъ періодѣ, съ Мая по Іюль, почти на столько усилила потерю влажности, на сколько во второмъ періодѣ сберегла. Что касается разрыхленія, то его относительное вліяніе за тотъ-же періодъ сказалось общеою потерей воды въ 49 миллим. Мы ограничиваемся только этими данными и не можемъ дать подробнаго счета (прихода—расхода) почвенной воды, потому что остается неизвѣстнымъ, какая часть осадковъ задерживается растительными органами до поступленія воды осадковъ въ почву, неизвѣстно количество воды, стекающей съ ея поверхности во время сильнаго дождя и во время таянія снѣга на мерзлой еще почвѣ. Къ тому-же величины этихъ потерь подвержены большимъ измѣненіямъ.

*Примѣчаніе.* D-r. E. Wollny. Professor in München въ журналѣ Forschungen auf dem Gebiete der Agrikulturphysik т. XVII, 1894 г. въ статьѣ: о вліяніи растительнаго покрова на почвенную влажность, стр. 171—202, на основаніи наблюденій, произведенныхъ при помощи *металлическихъ лизиметровъ*, приводитъ слѣдующіе общіе выводы по наблюденіямъ за 6 лѣтъ (1887—1892). Количество воды, испарившейся изъ почвы, относительно количества воды осадковъ, принятаго равнымъ 100.

Количество осадковъ	Подъ хвойными деревьями.					
	Съ непокрытою почвою	Съ почвою покрытою соломою	Подъ березами	Подъ травою	Подъ чернымъ паромъ	
Средній 6-ти лѣтній годовыя.	100	86.9%	88.6%	76.1%	72.8%	48.9%

Основываясь на этихъ данныхъ, слѣдовало-бы допустить предположеніе, что для нашей мѣстности, съ извѣстными климатическими и почвенными условіями, наименьшее разрыхленіе поверхностнаго слоя почвы, способствуя сохраненію почвенной влажности, которой зачастую не хватаетъ въ достаточномъ количествѣ для удовлетворительнаго выращиванія воспитываемыхъ у насъ полевыхъ растений, будетъ благоприятствовать развитію растений, или другими словами, что мелкую пахоту слѣдуетъ предпочесть глубокой.

Культурный опытъ могъ оцѣнить основательность такого предположенія.

Елисаветградская Мет. Станція произвела такой опытъ въ 1891 году.

На участкѣ Мет. Станціи, при мѣстномъ Реальномъ училищѣ, по близости съ дѣлянкою чернаго пара, на двухъ квадратныхъ участкахъ, смежныхъ между собою, была посеяна яровая пшеница 4-го Апрѣля 1891 г.



Въ годъ, предшествовавшій посѣву, оба участка поддерживались въ обнаженномъ состояніи — безъ растительности. Посѣвъ былъ произведенъ три дня спустя послѣ окончанія перекопки. Одинъ изъ участковъ, перекопанный на глубину 5-ти вершковъ (около 20 сант.), имѣлъ поверхность въ 52 квадр. метра. Второй участокъ, перекопанный на глубину 2-хъ вершковъ (около 9-ти сант.), имѣлъ посѣвную площадь въ 24.5 квадр. метра. Одновременно на обоихъ участкахъ произведенъ былъ посѣвъ агрономическимъ смотрителемъ Херсонскаго Губернскаго Земства, Пр. Я. Кузьменко, съ соблюденіемъ условія равной густоты посѣва на каждую единицу поверхности; съ этою цѣлью на каждый участокъ было высѣяно предварительно вычисленное и отвѣшанное количество зерна мѣстной красной пшеницы: 700 граммовъ на 1-й и 330 гр. на 2-й участокъ.

Опредѣленія почвенной влажности производились точно такъ, какъ это дѣлалось для другихъ участковъ, т. е. 1-го числа каждаго мѣсяца, по слоямъ въ 10 сант. толщины и посредствомъ высушиванія при 50° Цельсія. Даемъ полученныя величины влажности въ процентахъ по вѣсу.

Таблица XXX.

**Вѣсовые % влажности въ почвѣ подъ посѣвомъ яровой пшеницы въ 1891 году.**

Содержалось воды:

Глубина слоевъ въ сантиметрахъ			къ 1-му Юня при разрыхленіи		къ 1-му Юля при разрыхленіи		къ 1-му Августа при разрыхленіи		къ 1-му Сентября при разрыхленіи	
			на 20 с.	на 9 с.	на 20 с.	на 9 с.	на 20 с.	на 9 с.	на 20 с.	на 9 с.
Отъ 0	до 10	сант.	6.49	6.57	1.59	2.45	3.01	3.98	1.21	2.07
"	10	"	7.05	7.29	1.99	2.88	4.80	7.15	2.41	2.54
"	20	"	5.20	5.74	2.98	4.17	7.41	7.55	3.49	3.89
"	30	"	4.87	5.32	3.19	3.87	6.66	5.72	3.27	3.56
"	40	"	4.52	5.29	3.09	4.20	4.59	3.54	2.94	3.47
"	50	"	4.66	5.23	3.02	4.10	2.98	3.75	2.73	3.20
"	60	"	5.20	5.77	3.12	4.50	2.72	3.63	2.70	3.14
"	70	"	5.98	5.72	3.10	4.67	2.84	2.93	2.57	3.08
"	80	"	6.26	6.73	3.25	4.76	2.86	3.38	2.60	3.23
"	90	"	7.42	7.24	3.02	4.76	3.02	3.43	2.89	3.23
"	100	"	7.66	7.33	2.91	5.19	2.90	3.52	2.95	3.40
"	110	"	7.66	7.33	2.91	5.19	2.90	3.52	2.95	3.40
"	120	"	8.03	7.46	2.95	5.02	3.02	3.61	1.95	3.74
"	130	"	8.42	7.78		4.96	3.26	4.54	3.03	4.30
"	140	"	7.62	7.48		5.10	3.05	4.78	3.07	4.97
"	150	"	7.21	8.07		5.63	3.19	4.83	3.42	3.73
Среднія. .			6.44	6.60	2.94?	4.42	3.75	4.42	2.75	3.44

Въ общемъ видно, что поле съ глубокою пахатой во всѣ 4 срока содержало меньшій процентъ воды: чѣмъ мелко вспаханное. Сгладивъ возможныя при опредѣленіяхъ погрѣшности посредствомъ суммированія влажности отдѣльныхъ слоевъ, распредѣленіе ея можетъ быть болѣе наглядно представлено въ слѣдующемъ видѣ.

Таблица XXXI.

**Вѣсовые % влажности подъ посѣвомъ яровой пшеницы.**

Среднее содержаніе вѣса:

Въ слое на глубинѣ	1-го Юня		1-го Юля		1-го Августа		1-го Сентября	
	При глубинѣ				Разрыхленія			
	на 20 с.	на 9 с.	на 20 с.	на 9 с.	на 20 с.	на 9 с.	на 20 с.	на 9 с.
Отъ поверхности								
до 50 сант.	5.63	6.04	2.57	3.51	5.29	5.59	2.66	5.11
отъ 50 » 100 »	5.90	6.14	3.10	4.56	2.88	3.42	2.70	3.18
» 100 » 150 »	7.79	7.62	3.15?	5.18	3.08	4.26	2.88	4.03

Изъ перваго ряда цифръ видно, что въ Маѣ, Юнѣ, Юлѣ и особенно въ Августѣ влажность верхняго слоя подъ посѣвомъ была постоянно въ моментъ взятія образцовъ меньше въ участкѣ, разрыхленномъ до 20 сант. глубины, чѣмъ въ участкѣ, разрыхленномъ только до глубины 9-ти сант., то есть, въ данномъ случаѣ, надо пола-



гать, что увеличеніе глубины пахоты способствовало увеличенію потерь влажности, какъ это мы видѣли изъ сравненія влажностей обнаженной цѣлины съ влажностью чернаго пара. Остававшіеся обнаженными съ 17-го Юля оба участка дали различныя потери влажности почти исключительно только въ зависимости отъ глубины пахоты. Къ 1-му Сентября разность процентовъ достигаетъ максимума. Защитное вліяніе притѣненія и замедленія въ движеніи воздуха надъ посѣвомъ и въ почвѣ подъ посѣвомъ, въ періодъ, предшествовавшій сбору хлѣба, должно было нѣсколько ослабить вліяніе различій въ глубинѣ пахоты на измѣненія влажности, но это ослабленіе, вслѣдствіе тонины стеблей, значительныхъ между ними промежутковъ и узкости листьевъ, не могло быть весьма значительнымъ.

Такимъ образомъ живые корни пшеничнаго растенія, во все время ихъ дѣятельности<sup>1)</sup>, были окружены въ почвѣ съ мелкою пахотою большимъ количествомъ воды, чѣмъ въ участкѣ съ глубокою пахотою.

Результаты урожая были слѣдующіе:

1) Участокъ съ глубокой обработкой далъ:	
Соломы и мякны . . . . .	1 п. 22 ф. 66 зол.
Зерна . . . . .	11 » 31 »
2) Участокъ съ мелкой обработкой далъ:	
Соломы и мякны . . . . .	16 » 40 »
Зерна . . . . .	4 » 8 »
или на каждый квадратный метръ при глубокой пахотѣ:	
Соломы и мякны . . . . .	116 золотн.
Зерна . . . . .	21 »
при мелкой пахотѣ:	
Соломы и мякны . . . . .	64.5 »
Зерна . . . . .	16 »

То есть почва глубоко разрыхленная дала больше, чѣмъ мелко-разрыхленная, соломы и мякны на 80% и зерна на 30%. Средній ростъ пшеничныхъ соломинъ на глубоко-разрыхленномъ участкѣ равняется 103 сантим., а на мелко-разрыхленномъ—94 сантим.

Такимъ образомъ присутствіе относительно большей влажности въ почвѣ требуетъ для поступленія ея въ растеніе большаго развитія корневой системы, для чего въ свою очередь требуется болѣе глубокое разрыхленіе почвы.

Вопросъ о глубинѣ пахоты относится къ отдѣлу вопросовъ, касающихся способовъ, къ которымъ обращается земледѣлецъ съ цѣлью измѣнить или упрочить естественныя почвенныя условія, вредныя или полезныя въ дѣлѣ воспитанія сельскохозяйственныхъ растеній. Сюда-же слѣдуетъ отнести вопросъ о прикрываніи озимыхъ и яровыхъ посѣвовъ. Въ послѣднее время обращено было вниманіе на опустошенія, производимыя сильными морозами въ безснѣжныя зимы и въ особенности быстро наступавшими оттепелями, въ хлѣбныхъ поляхъ. Какъ на средство охранительное, указывалось на покрываніе посѣвовъ растительными остатками<sup>2)</sup>. Намъ казалось интереснымъ прослѣдить дальнѣйшее вліяніе покрывки на почвенныя условія въ теченіе теплыхъ, слѣдующихъ за зимою, мѣсяцевъ; съ этою цѣлью на участкѣ метеорологической станціи въ Елисаветградѣ были перекопаны на глубину 5-ти вершковъ (20 сантим.) двѣ площадки, бывшія въ 1891 г. подъ посѣвомъ яровой пшеницы. Посѣвъ мѣстной озимой пшеницы произведенъ былъ 28-го Августа 1892 года. Первые дружные всходы показались 13-го Октября. Искусственный покровъ, состоящій изъ ржаной соломы, былъ положенъ на одинъ изъ заснѣженныхъ пшеницею участковъ 27-го Ноября въ такомъ количествѣ (по густотѣ), что прикрывалъ собою приблизительно  $\frac{2}{3}$  почвенной поверхности. Около 2-го Мая изъ подъ соломенной покрывки показались ростки пшеницы. Мая 30-го на растеніяхъ обѣихъ дѣлянокъ произведены измѣренія стеблей и листьевъ. Въ среднемъ изъ 7-ми измѣреній получено:

<sup>1)</sup> Разности процентовъ влажности изъ мѣсяца въ мѣсяць настолько значительны, что нѣтъ основанія предполагать, что въ промежуточные сроки въ глубокой пахотѣ процентъ влажности могъ превысить процентъ влажности въ мелкой пахотѣ, (по крайней мѣрѣ до глубины 50 сантим.).

<sup>2)</sup> Въ Метеорологическомъ Вѣстникѣ за Октябрь и Ноябрь 93 г. Р. В. Пржишховскій въ статьѣ „Нѣкоторые опыты, относящіяся къ вопросу о вымерзаніи озимыхъ посѣвовъ“ разсматриваетъ самый процессъ, результатомъ котораго является гибель растеній, и между средствами предохранительными упоминаетъ о прикрываніи озимыхъ посѣвовъ соломою и т. под.

Длина иш. стеблей		Ширина иш. листьев	
При соломенной покрывкѣ	Безъ покрывки	При соломенной покрывкѣ	Безъ покрывки
44.9 сант.	47.0 сант.	7.6 миллим.	7.55 миллим.

Юля 21-го срѣзаны почти спѣлые и не поврежденные (воробьями) колосья въ количествѣ 100 съ каждой дѣлянки. Послѣ продолжительнаго (нѣсколько недѣль) нахождения колосьевъ въ бумажныхъ пакетахъ въ библиотечномъ шкафу,

				Граммовъ.
100 колосьевъ съ дѣлянки, прикрытой соломой,	вѣсили	155.1		
" " " " не прикрытой	" "	161.9		
300 зеренъ " " прикрытой	" "	8.610		
" " " " не прикрытой	" "	9.738		

Такъ какъ существеннымъ отличіемъ въ настоящемъ опытѣ является присутствіе соломенной покрывки на одной изъ дѣлянокъ, то и различія въ длинѣ стеблей, ширинѣ листьевъ, вѣсѣ колосьевъ и зеренъ полагаемъ возможнымъ отнести къ тѣмъ измѣненіямъ почвенныхъ условій, которыя были вызваны покрывкою. Мы прослѣдили эти измѣненія относительно температуры и влажности. Влажность опредѣлялась такъ, какъ это описано въ началѣ настоящей статьи; для опредѣленія-же термическихъ измѣненій на каждой дѣлянкѣ установлено было по термометру съ резервуаромъ, на глубинѣ 10-ти сантиметровъ. Поправки термометровъ были опредѣлены сравненіемъ ихъ показаній съ исправленными показаніями станціоннаго термометра, провѣреннаго въ свою очередь въ С.-Петербур. Гл. Физ. Обсерваторіи. Отсчеты производились ежедневно въ обычные сроки: 7 ч. у., 1 ч. д., 9 ч. веч. и, кромѣ того, въ 2 ч. 15 м. пополудни

Таблица XXXII.

Среднія мѣсячныя температуры въ пахотномъ слоѣ почвы подъ посѣвомъ озимой пшеницы на участкахъ :

	Съ соломенною покрывкою		Безъ покрывки	
	Изъ срочныхъ наблюдений въ 7 ч. у., 1 ч. и 9 ч. веч. среднія	Изъ наблюдений въ 2 ч. 15 м. пополудни среднія	Изъ срочныхъ наблюдений въ 7 ч. у., 1 ч. и 9 ч. веч. среднія	Изъ наблюдений въ 2 ч. 15 м. пополудни среднія
1893 г.				
Въ Маѣ . . . . .	15.0° Ц.	—	15.9° Ц.	—
" Іюнѣ . . . . .	20.4° "	24.3° Ц.	19.9° "	22.8° Ц.
" Іюлѣ . . . . .	21.4° "	24.8° "	21.3° "	24.0° "
" Августѣ . . . . .	21.9° "	25.5° "	22.8° "	27.1° "
" Сентябрьѣ . . . . .	15.2° "	18.2° "	16.0° "	19.5° "
" Октябрьѣ . . . . .	10.4° "	12.6° "	10.6° "	13.5° "

Наивысшія температуры изъ отдѣльныхъ срочныхъ наблюдений :

	въ Маѣ	Іюнѣ	Іюлѣ	Августѣ	Сентябрѣ	Октябрьѣ
Въ участкѣ съ покрывкою . . . . .	25.5	27.9	28.6	29.1	22.8	19.3
" " безъ покрывки . . . . .	25.5	25.6	30.5	31.0	25.7	21.5

Наименьшія температуры изъ отдѣльныхъ срочныхъ наблюдений :

	въ Маѣ	Іюнѣ	Іюлѣ	Августѣ	Сентябрѣ	Октябрьѣ
Въ участкѣ съ покрывкою . . . . .	4.9	12.5	13.4	13.0	9.9	4.5
" " безъ покрывки . . . . .	4.9	12.8	13.3	12.7	8.5	4.7

Изъ таблицы среднихъ мѣсячныхъ температуръ видно, что въ Маѣ, когда озимъ еще мала ростомъ, соломенная покрывка понизила среднюю почвенную температуру и этимъ, повидимому, задержала развитіе стеблевыхъ частей. Въ Іюнѣ и отчасти въ Іюлѣ притѣненіе воздушными частями на непокрытомъ соломой участкѣ, надо полагать, было болѣе значительно, чѣмъ притѣненіе, получавшееся отъ покрывки и менѣ развитыхъ стеблей и листьевъ 2-го участка. Среднія темп. за Іюнь и Іюль въ этомъ участкѣ ниже (въ Іюнѣ на 0.5° Ц.). Въ Августѣ, Сентябрьѣ и Октябрьѣ, т. е. послѣ уборки хлѣба, покрывка снова вліяетъ на пониженіе почвенной

температуры—среднія и наибольшія въ покрытомъ участкѣ выше, чѣмъ въ непокрытомъ. Та-же покрывка защищаетъ въ ночное время и особенно при ясномъ небѣ отъ ночнаго лучеспусканія. Поэтому наименьшія температуры въ почвѣ съ покрывкою выше, чѣмъ безъ покрывки.

Среднія амплитуды дневныхъ колебаній температуры :

	въ Маѣ	Іюнь	Іюль	Августъ	Сентябрь	Октябрь
Въ почвѣ съ покрывкою. . .	6.4	6.9	6.2	6.0	4.5	3.4° Ц.
Въ почвѣ безъ покрывки . .	6.8	5.1	4.6	7.0	5.8	4.6° Ц.

Только въ Іюнь и Іюль среднія амплитуды температуры въ покрытой почвѣ больше, чѣмъ въ непокрытой. Въ послѣдней почвѣ, какъ уже раньше сказано, притѣненіе живыми растеніями взяло перевѣсъ надъ притѣненіемъ, произведеннымъ одновременно покрывкою и растеніями слабѣ развитыми другаго участка. Почвенная влажность также подверглась значительному вліянію соломенной покрывки, особенно въ Мартѣ и Маѣ. Пропускаемъ данныя другихъ опредѣленій потому, что различія менѣ значительны.

Таблица XXXIII.

**Вѣсовые проценты почвенной влажности.**

Глубина почвенныхъ слоевъ:	Въ образцахъ взятыхъ 1-го Апр. 1893 г.		Въ образцахъ взятыхъ 1-го Іюня 1893 г.	
	Изъ участковъ		Изъ участковъ	
	съ соломенною покрывкою	безъ покрывки <sup>1)</sup>	съ соломенною покрывкою	безъ покрывки
Сантиметры :				
отъ 0 до 10 сант.	20.24%	14.14%	15.00%	7.08%
" 10 " 20 "	13.93%	11.92%	15.65%	6.79%
" 20 " 30 "	14.24%	12.68%	8.24%	6.81%
Средній % воды въ слоѣ отъ 0 до 30 с.	16.14%	12.91%	12.96%	7.13%

Если принять вѣсовой % воды въ почвѣ безъ покрывки, равный 100, то къ 1-му Апрѣля среднее содержаніе воды въ пахотномъ слоѣ почвы, покрытой соломой, выразится цифрою 125%, а къ 1-му Іюня—цифрою 182%. Избытокъ влажности 1-го Апрѣля можно считать результатомъ уменьшеннаго испаренія изъ почвы покрытой, а еще большій избытокъ 1-го Іюня получился и благодаря уменьшенному испаренію и вслѣдствіе, вѣроятно, меньшаго потребленія воды пшеницею. Приведенныхъ кратковременныхъ наблюденій, само собою разумѣется, далеко недостаточно для выясненія вопроса о вліяніи прикрыванія озимыхъ посѣвовъ на влажность температуры и урожайность, но уже изъ наблюденій одного лѣта видно, что вліяніе это существуетъ, что оно можетъ быть весьма значительнымъ, и если въ дождливый 1893-й годъ оно отразилось неблагоприятно на урожаѣ, то, судя по тому, какъ оно выразилось въ измѣненіи почвенной температуры и влажности, можно предполагать, что въ засушливые годы оно можетъ оказаться болѣе сильнымъ и, вѣроятно, благоприятнымъ для урожая.

**Опредѣленія почвенной влажности въ станціоннаго участка <sup>2)</sup>.**

Лѣтомъ 1891 года, по инициативѣ профессора А. И. Воейкова, Елисаветградская Мет. Станція произвела три ряда опредѣленій почвенной влажности по образцамъ изъ чернаго лѣса и сосѣдняго съ нимъ поля <sup>3)</sup>. Почва оказалась жирною глиною, окрашенною въ черный цвѣтъ перегнойными веществами въ верхнихъ слояхъ и желтоватою въ болѣе глубокихъ. Преобладающими породами въ лѣсу были дубъ и грабъ въ возрастѣ около 30-ти лѣтъ, при почти полномъ отсутствіи кустарника и травы. На примыкавшемъ къ лѣсной опушкѣ полѣ росла озимая рожь. Каждый разъ образцы почвы вынимались изъ однѣхъ и тѣхъ-же площадокъ, въ разстояніи

<sup>1)</sup> Влажность участка безъ покрывки въ срокъ 1-го Апрѣля непосредственно не опредѣлялась, а данныя взяты по смежному черному пару.

<sup>2)</sup> Опредѣленія эти производились при помощи тѣхъ-же приѣмовъ и тѣхъ-же снарядовъ, которые описаны въ началѣ настоящей статьи.

<sup>3)</sup> Почвенные образцы брались въ Херсонской губ. Александрійскомъ уѣздѣ, въ 2-хъ верстахъ къ востоку отъ станціи Знаменки Харьково-Николаевской жел. дороги.

108-ми метровъ отъ отмѣченнаго на опушкѣ мѣста въ лѣсу и 135-ти метровъ — въ полѣ. Въ 1-й разъ образцы взяты 17-го Мая, затѣмъ 22-го Іюня и въ 3-й разъ 23-го Іюля.

Опредѣленія влажности, выраженные въ процентахъ по вѣсу, приведены въ слѣдующей таблицѣ.

Таблица XXXIV.

**Влажность почвы близъ Знаменки въ % по вѣсу.**

Глубина почвенныхъ слоевъ	Подъ лѣсомъ			Подъ озимю рожью		
	17-го Мая	22-го Іюня	23-го Іюля	17-го Мая	22-го Іюня	23-го Іюля
Отъ поверхности до глубины 10 сантим.	17.3	18.8	24.8	6.4	9.6	20.1
отъ 10 до 20 »	17.4	13.8	15.4	10.6	10.6	19.8
» 20 » 30 »	16.8	10.6	12.2	13.8	10.9	19.8
» 30 » 40 »	17.4	13.1	13.0	14.5	11.4	19.7
» 40 » 50 »	17.2	13.6	12.5	16.1	11.6	18.5
» 50 » 60 »	17.8	14.6	13.6	16.2	12.0	16.7
» 60 » 70 »	18.6	14.2	12.4	16.3	12.0	14.8
» 70 » 80 »	18.1	14.1	11.5	16.2	12.4	11.1
» 80 » 90 »	18.6	15.4	11.0	16.1	12.6	10.7
» 90 » 100 »	19.2	15.4	11.2	16.2	13.0	11.0
» 100 » 110 »	18.9	14.2	11.3	15.7	13.5	11.4
» 110 » 120 »	17.3	14.2	10.9	16.6	14.0	11.0
» 120 » 130 »	16.3	14.1	11.3	16.5	14.8	11.5
» 130 » 140 »	15.5	14.5	11.7	17.2	15.6	13.2
» 140 » 150 »	14.6	14.5	12.3?	17.6	15.8	14.1
Среднія . . .	17.4	14.3	13.0	15.1	12.7	14.9

Во всей толщѣ почвы, въ 150 сантим. глубиною, 17-го Мая поле подъ озимю рожью содержало воды на 13.2% меньше, чѣмъ такой-же слой почвы подъ лѣсомъ; къ 22-му Іюня разность во влажностяхъ уменьшилась, но въ полевой почвѣ воды все еще на 11.2% меньше, чѣмъ въ лѣсной; мѣсяцемъ позже находимъ обратное: въ полевой почвѣ имѣется уже на 14.6% воды больше, чѣмъ въ лѣсной.

Чтобы нагляднѣе представить тѣ измѣненія, которымъ подверглись обѣ почвы, составлена слѣдующая таблица, въ которой цифры выражаютъ средніе проценты влажности по слоямъ въ 30 сантим. для каждой почвы, а въ послѣднихъ четырехъ столбцахъ показано, на сколько процентовъ убыло (со знакомъ —) или прибыло (со знакомъ +) влажности по сравненію съ опредѣленною въ предшествовавшей срокъ.

Таблица XXXV.

**Вѣсовые проценты влажности въ почвѣ.**

Въ слоеъ почвы на глубинахъ	Подъ лѣсомъ			Въ полѣ озимой ржи		
	17 Мая	22 Іюня	23 Іюля	17 Мая	22 Іюня	23 Іюля
Отъ поверхности до 30 сантиметровъ.	17.2	14.4	17.5	10.3	10.4	19.9
отъ 30 до 60 сантим.	17.5	13.8	13.0	15.6	11.7	18.3
» 60 » 90 »	18.4	14.6	11.6	16.2	12.3	12.2
» 90 » 120 »	18.5	14.6	11.1	16.2	13.5	11.1
» 120 » 150 »	15.5	14.4	11.8	17.1	15.4	12.9

**Происшедшія измѣненія во влажности**

Отъ поверхности до глубины	къ 22 Іюня въ лѣсу		къ 23 Іюля въ полѣ	
	къ 22 Іюня	къ 23 Іюля	къ 22 Іюля	къ 23 Іюля
до глубины 30 сантим.	-16%	+22%	+1%	+91%
отъ 30 до 60 »	-21%	-6%	-25%	+56%
» 60 » 90 »	-21%	-21%	-24%	-1%
» 90 » 120 »	-21%	-24%	-17%	-18%
» 120 » 150 »	-7%	-18%	-10%	-16%
Среднія . . .	-18%	-9%	-16%	+17%



Такъ какъ мѣстность подъ лѣснымъ и полевымъ участками представляла ровную поверхность, безъ замѣтной для глаза покатости, то различія въ процентахъ влажности обѣихъ почвъ нельзя приписать формѣ ихъ поверхности, а слѣдуетъ считать происшедшими подъ влияніемъ покрывавшей ихъ растительности. Вліяніе это таково, что къ веснѣ въ лѣсной почвѣ накопилось гораздо больше воды; остатокъ этого избытка въ 13.2% найденъ 17-го Мая. Затѣмъ эта накопленная лѣсомъ влажность расходовалась въ теплые мѣсяцы года въ гораздо большемъ количествѣ и, главное, съ большею равномерностью, чѣмъ находившаяся въ полевой почвѣ. Вся вода осадковъ, полученная десятью дождями съ 17-го Мая по 22 Іюня въ количествѣ 52.2 мм. <sup>1)</sup>, не восполнила потерь почвенной влажности, что и видно изъ послѣдней таблицы: лѣсная почва потеряла къ 22-му Іюня 18%, а полевая 16% изъ того, что въ нихъ имѣлось 17-го Мая.

Деять дождливыхъ дней, между 22 Іюня и 23 Іюля, давшіе очень много воды—103.3 мм., повысили влажность лѣсной почвы только въ верхнемъ ея слое около 30 сант. толщиною, тогда какъ къ тому-же сроку 23-го Іюля полевая почва, только что освобожденная отъ выросшей на ней ржи, успѣла увеличить % влажности во всѣхъ слояхъ отъ поверхности до глубины 70 сант. Древесная листва, очевидно, задерживала весьма значительную часть воды осадковъ, возвращая ее испареніемъ обратно въ воздухъ, полевая почва также, несомнѣнно, возвращала въ воздухъ, чрезъ испареніе, часть полученной воды, но уже сравнительно меньшую, между тѣмъ какъ остальная поступала въ запасъ, отчасти просачиваясь медленно вглубь, отчасти перемѣщаясь по капиллярамъ почвы въ парообразной формѣ къ болѣе холоднымъ почвеннымъ слоямъ.

Температурныя опредѣленія были произведены только однажды—22-го Іюня; они показали, что въ этотъ день разность температуръ поверхностнаго слоя почвы и слоя на глубинѣ 150-ти сант. въ лѣсу равняется 8.7° Ц., а въ полѣ 10.2°. При этомъ

		въ полѣ	въ лѣсу
Температура поверхностнаго слоя . . .		22.4°	20.1°
„ на глубинѣ 150 сант. . .		12.2°	11.4°

При этихъ условіяхъ внутрепочвенное испареніе, подъ прикрытіемъ лѣса, должно идти медленнѣе, чѣмъ въ слабо притѣненной полевой почвѣ, что и подтверждается сравнительно большими потерями воды полевой почвою въ Іюнь, въ слояхъ между 30 и 90 сант. глубины.

Приведенныя данныя показываютъ, что къ концу весны и въ началѣ лѣта почва подъ лѣсомъ содержала на 13 и 11% больше воды, чѣмъ полевая.

Измѣненія въ количествѣ воды, содержащейся въ обѣихъ почвахъ, различны, потому что скорость расходванія имѣющей воды и количества поступающей въ нихъ воды осадковъ различны.

Подъ вліяніемъ болѣе низкихъ температуръ и меньшихъ разностей температуры смежныхъ слоевъ, залегающихъ на разныхъ глубинахъ, въ почвѣ подъ лѣсомъ, съ Мая по Іюль, испареніе необходимо идетъ медленнѣе, чѣмъ въ почвѣ подъ посѣвомъ ржи, особенно послѣ уборки ея съ поля. Въ слѣдствіе поступленія воды въ древесные корни, продолжающагося въ теченіе Іюля, когда жизнедѣятельность злаковъ заканчивается, потеря влажности лѣсною почвою гораздо больше, чѣмъ полевой, особенно въ слояхъ отъ 60 до 120 сант. глуб. Въ этомъ періодѣ потери влажности лѣсной почвы особенно замѣтны потому, что онѣ пополняются въ сравнительно маломъ количествѣ прибылью воды осадковъ, которая въ значительной части задерживается листьями и вѣтвями деревьевъ, во время паденія дождевыхъ капель.

Гораздо менѣе развитая поверхность воздушныхъ частей злака задерживаетъ меньшую часть осадковъ во время ихъ паденія, а послѣ уборки хлѣба количество поступающей непосредственно въ полевую почву воды еще болѣе увеличиваетъ.

Въ общемъ можно сказать, что вода припасается лѣсною почвою въ періодъ, предшествующій веснѣ, въ большемъ количествѣ, чѣмъ пахотою, и расходуется затѣмъ на увлажненіе воздуха и питаніе глубокихъ водоносныхъ слоевъ болѣе равномерно и въ теченіе болѣе продолжительнаго времени, чѣмъ почва подъ посѣвомъ ржи или иного злака <sup>2)</sup>.

<sup>1)</sup> Количество осадковъ даемъ по наблюденіямъ Ст. Ф. Шимановскаго, произведеннымъ въ 3½ верстахъ отъ ст. Знаменки, гдѣ, по сообщенію того-же наблюдателя, осадки болѣе обильны водою, чѣмъ въ Орловой Балкѣ, гдѣ живетъ наблюдатель.

<sup>2)</sup> Въ Метерологическомъ Вѣстникѣ за Январь, Апрѣль и Май 1892 г. въ статьѣ „О влажности лѣсной почвы“ Н. Маринъ приводитъ результаты работъ по этому вопросу съ многочисленными указаніями на литературу вопроса.

Въ Февральской книжкѣ Метеор. Вѣсти. за 1892 г. въ статьѣ „По вопросамъ лѣсной метеорологіи“ А. И. Воейковъ даетъ общіе научные выводы по тому-же вопросу.

Основываясь на наблюденіяхъ Елисаветградской Метеорологической Станціи надъ влажностью почвы съ 1887 по 1894 годъ, результаты которыхъ рассмотрѣны въ настоящей статьѣ, намъ кажется возможнымъ прийти къ нѣсколькимъ опредѣленнымъ положеніямъ.

Вода осадковъ поступаетъ въ почву въ значительно меньшемъ количествѣ, чѣмъ то, какое опредѣляется дождемѣрными снарядами.

Въ холода, когда почва замерзла, поступленіе воды изъ тающаго, во время короткихъ оттепелей, снѣжнаго покрова возможно лишь на ту незначительную глубину, до какой почва успѣваетъ оттаять. Обыкновенно оттаиваніе почвы идетъ медленно, чѣмъ снѣжнаго покрова, и продолжается еще въ теченіе нѣсколькихъ дней послѣ того, какъ снѣжный покровъ исчезъ, и снѣговая вода сбѣжала съ почвенной поверхности въ мѣстные овраги, балки и рѣки, не поступивъ въ почву.

Осадки теплаго времени,—обильные и вмѣстѣ кратковременные, такъ называемые ливни, увлажняютъ почву немногимъ болѣе, чѣмъ умѣренные и длящіеся дожди. На это указываютъ часто значительные, являющіеся вслѣдъ за ливнями, потоки водъ въ балкахъ и повышенія уровня водъ въ рѣкахъ. Наиболѣе воды теряется при этомъ почвою болѣе или менѣе обнаженною и наименѣе—почвою защищенною цѣлиннымъ дерномъ или находящеюся подъ лѣсомъ и покрытою лѣсною подстилкою.

Осадки теплаго періода года, дающіе малыя (около 10-ти миллиметровъ) суточные количества воды, выпадающіе медленно, часто въ теченіе нѣсколькихъ часовъ и съ перерывами, въ наибольшемъ количествѣ поступаютъ въ почву болѣе или менѣе обнаженную и, наоборотъ, всегда съ значительнымъ % потери—въ почву цѣлинную, покрытую дерномъ и особенно въ почву, защищенную древесною лѣсною растительностью.

Въ среднемъ съ 1889 по 1894 г. и въ періодъ съ Мая по Октябрь въ Елисаветградѣ насчитано только 10 дней съ осадками въ 10 и болѣе миллиметровъ и среднимъ за 6-ти мѣсячный періодъ количествомъ осадковъ въ 203 миллим. Этими осадками наиболѣе могла увеличиться влажность почвы подъ цѣлиною и лѣсомъ.

За тотъ-же періодъ лѣтъ и мѣсяцевъ въ Елисаветградѣ насчитано въ среднемъ 69 дней съ осадками менѣе 10-ти миллим. и среднимъ за 6-ти мѣсячный періодъ количествомъ воды осадковъ въ 124 милл. Этими осадками наиболѣе могла увеличиться влажность почвы болѣе или менѣе обнаженной,—чернаго пара, выгона и т. п. Поступающая въ почву<sup>1)</sup> атмосферная вода можетъ просачиваться вглубь съ значительною скоростью только тогда, когда количество содержащейся въ почвѣ воды приблизится къ тому, какое соотвѣтствуетъ полному насыщенію, то есть когда:

Въ слойъ отъ поверхности до глуб. 50 сант. будетъ воды около 48.2% или слойъ въ 64 сант.

" " 50-ти " 100 " " " " 21.6% " " " 20 "

" " 100 " 150 " " " " 24.2% " " " 23.6 "

Когда во всемъ изслѣдованномъ слойѣ въ 150 сант. будетъ находиться такое количество воды, которое могло-бы составить слой толщиной около 107.6 сантиметра.

Въ среднемъ за пять лѣтъ наиболѣе сырою Елисаветградская почва найдена къ 1-му Апрѣля. Къ этому сроку вся толща въ 150 сант. содержала слой воды лишь въ 24.5 сант., а къ сроку 1-го Сентября—только 9.7 сант.—это минимумъ сырости. Наиболѣе обильные мартовскіе осадки съ 1874 по 1894 годъ<sup>2)</sup> никогда не превышали 5.34 сант. (въ Мартѣ 1877 г.), августовскіе за тотъ-же періодъ доходили только до 11.3 сант. (въ 1888 г.). Слѣдовательно, даже при наиболѣе благоприятныхъ условіяхъ, относительно количества воды осадковъ, достаточнаго для просачиванія съ значительною скоростью количества воды въ Елисаветградѣ не получается. Для этого понадобилось бы такое количество воды осадковъ въ одинъ мѣсяць, какое выпадаетъ въ теченіе, по крайней мѣрѣ, цѣлаго года (около 47.29 сант.).

Медленность перемѣщенія почвенной воды косвенно подтверждается наблюденіемъ надъ просачиваніемъ растворенной поваренной соли.

Опыты Ел. Станціи указываютъ вмѣстѣ съ наблюденными данными на существованіе иного способа перемѣщенія воды въ почвѣ,—на перемѣщеніе въ газообразной фѣрмѣ, совершающееся съ гораздо болѣею скоростью, независимо отъ того, близка-ли почва къ насыщенію, равно и отъ того, перемѣщается ли въ межпочвенныхъ промежуткахъ заполняющій ихъ воздухъ или остается неподвижнымъ.

<sup>1)</sup> Само собою разумѣется, что почва при этомъ принимается находящеюся въ нормальныхъ условіяхъ (отсутствіе крупныхъ въ ней трещинъ, ходовъ, полостей и т. под.) и съ описанными въ этой статьѣ свойствами.

<sup>2)</sup> По наблюденіямъ Елисаветградской Метеорологической Станціи.

Полагаемъ, что вода нашихъ осадковъ въ жидкомъ видѣ проникаетъ въ почву только на глубину около одного метра, въ газообразномъ-же состояніи перемѣщается и во всемъ изслѣдованномъ нами слоѣ въ 150 сант. и, вѣроятно, во всеѣхъ глубже лежащихъ, ненасыщенныхъ водою слояхъ. Перемѣщеніе газообразной воды происходитъ подъ вліяніемъ почвеннаго тепла и преимущественно въ зависимости отъ разностей температуръ почвенныхъ слоевъ.

Опыты съ лизиметрами, произведенные Елисаветинскою Станціею, кажутся намъ подтверждающими эти положенія. Температурными различіями и такими-же измѣненіями въ почвенныхъ слояхъ удобно объясняются колебанія почвенной влажности во всеѣхъ случаяхъ, когда другія вліянія слабы или отсутствуютъ. Осадки, температура, сырость и скорость движенія атмосфернаго воздуха вліяютъ на измѣненія почвенной влажности тѣмъ больше, чѣмъ ближе къ почвенной поверхности находится разсматриваемый слой, или чѣмъ менѣе онъ изолированъ отъ воздушной атмосферы (лѣсомъ, его подстилкою, травою, цѣлиннымъ дерномъ или искусственною покрывкою).

Въ теплое время года, когда почвенныя температуры располагаются въ убывающемъ порядкѣ съ увеличеніемъ глубины, почвенная вода перемѣщается въ газообразномъ видѣ вглубь къ водоноснымъ слоямъ.

Въ холодное время года распределеніе почвенныхъ температуръ и направление, въ которомъ перемѣщается газообразная почвенная вода, противоположны тѣмъ, какія наблюдаются въ теплое время.

Состояніе почвенной поверхности оказываетъ большое вліяніе на количество и распределеніе почвенной влажности.

Цѣлинною растительностью и присутствіемъ на цѣлинѣ дерна (изъ растит. остатковъ) обуславливаются:

- 1) Сравнительно низкія температуры почвенныхъ слоевъ, въ особенности лѣтомъ.
- 2) Значительныя потери воды, поступающія въ живые корни растений.
- 3) Задержаніе цѣлиннымъ покровомъ всей или значительной части малыхъ осадковъ и быстрое испареніе ея въ воздушную атмосферу.
- 4) Поступленіе въ почву воды крупныхъ осадковъ, задерживаемой цѣлиннымъ покровомъ на мѣстахъ выпаденія—устраненіе потери стеканіемъ.
- 5) Постоянное присутствіе наибольшей сырости въ поверхностномъ почвенномъ слоѣ отъ 0 до 10 с. глубины. Притѣненіе и замедленіе провѣтриванія.
- 6) По сравненію съ чернымъ паромъ—меньшія годовыя амплитуды колебаній въ ‰ влажности, въ слоѣ отъ поверхности до глубины 80 сант. и большія—въ слоѣ отъ 80-ти до 150 сант. глубины.
- 7) Средній вѣсовой процентъ воды въ слоѣ до глубины 150 сант. въ періодъ 1 Апр.—1 Дек. съ 1889—1893 г., выраженный числомъ 5.85.

Разрыхленностью до глубины около 20 сант. и обнаженностью поверхности чернаго пара обуславливаются:

- 1) Сравнительно высокія температуры почвенныхъ слоевъ, въ особенности лѣтомъ.
- 2) Значительное сбереженіе воды, какъ слѣдствіе отсутствія живыхъ корней—проводниковъ воды въ воздушныя части растений.
- 3) Поступленіе въ почву всей воды малыхъ осадковъ.
- 4) Потеря стокомъ нѣкоторой части воды, получаемой при крупныхъ осадкахъ—ливняхъ.
- 5) Почти постоянное присутствіе наибольшей сырости въ неразрыхленномъ слоѣ, на глубинѣ отъ 20 до 30-ти сант.
- 6) По сравненію съ цѣлинною почвою—большія годовыя амплитуды колебаній въ ‰ влажности въ слоѣ отъ поверхности до глубины 80 сант. и меньшія—въ слоѣ отъ 80-ти до 150-ти сант. глубины.
- 7) Средній вѣсовой процентъ воды въ слоѣ до глубины 150 сант. въ періодъ 1 Апр.—1 Дек. съ 1889 по 1893 г. большій, чѣмъ въ цѣлинѣ и выраженный числомъ 6.06.



Въ заключеніе добавимъ, что намъ кажется полезнымъ въ тѣхъ случаяхъ, когда данныя, добытыя лизи- метрическими наблюдениями, должны послужить къ объясненію явленій просачиванія, выщелачиванія, испаренія и т. под. въ свободной почвѣ, предварительное введеніе въ полученныя величины нѣкоторой поправки.

Г. Влизиинъ.

Елисаветградъ,  
26-го Августа 1895 г.

Къ статьѣ „Влажность почвы по наблюдениямъ Елис. Мет. Станціи“ приложены графики:

№ 1) измѣненій влажности цѣлины и черного пара по мѣсяцамъ въ среднемъ за 5 лѣтъ и по слоямъ въ 10 сантиметровъ каждый.

№ 2) то-же, но по слоямъ въ 50 сант. каждый.

№ 3) измѣненій по мѣсяцамъ въ среднемъ за 5 лѣтъ почвенной температуры цѣлины по слоямъ въ 50 сант. каждый.

Въ текстѣ статьи имѣются числовыя величины, соотвѣтствующія графикамъ.

*Примѣчаніе:* Чтеніе 1-го графика можетъ представить нѣкоторое затрудненіе. Для облегченія даемъ примѣръ чтенія 2-й кривой сверху въ графикѣ цѣлины. Эта 2-ая кривая даетъ % влажности въ слое отъ 10 до 20 сантиметровъ глубины.

Слѣва у начала 2-й кривой—число 12.56%; ближайшая горизонтальная черта сѣтки, находящаяся выше этого числа, соотвѣтствуетъ 13.00%; такая-же черта, но ниже его—соотвѣтствуетъ числу 12.00%; слѣдующая—11.00 и т. д.

Точка пересѣченія кривой со второю вертикальною линіею сѣтки (1-го Мая) находится между горизонтальными линіями, обозначающими 9.00% и 8.00% по упомянутой шкалѣ, и обозначаетъ 8.60%, точка пересѣченія кривой съ 3-ею вертикалью (1-го Юня) находится между горизонтальными линіями сѣтки, означенными 5.00% и 6.00%, и должна быть прочтена 5.42% и такъ далѣе.

Таблица А.

Влажность почвы въ процентахъ по вѣсу, опредѣленная высушиваніемъ при 50° Цельсія.

Почва цѣлинная, поросшая дикими травами. Елисаветградъ.

Почвенные слои въ 10 сант. на глубинѣ	Къ 1-му Апрелья						5-ти лѣтнія среднія	Къ 1-му Мая						5-ти лѣтнія среднія	Къ 1-му Юня						5-ти лѣтнія среднія
	89 года 3 Апрелья	90 года 31 Марта	91 года 31 Марта	92 года 31 Марта	93 года 1 Апрелья	89 года 30 Апрелья		90 года 30 Апрелья	91 года 30 Апрелья	92 года 30 Апрелья	93 года 1 Мая	89 года 1 Юня	90 года 31 Мая		91 года 31 Мая	92 года 31 Мая	93 года 1 Юня				
Отъ 0 до 10 с.	15.65	14.32	15.66	13.72	16.55	15.18	6.42	4.22	10.86	6.99	16.36	8.97	4.31	5.60	7.40	12.42	6.51	7.25			
» 10 » 20 »	11.76	12.17	11.87	13.90	13.08	12.56	8.47	4.51	10.63	7.73	11.65	8.60	3.56	5.40	5.23	9.15	3.75	5.42			
» 20 » 30 »	11.04	11.07	11.27	11.51	11.82	11.34	9.14	5.93	10.46	8.30	10.74	8.91	3.32	6.48	2.60	4.04	4.05	4.10			
» 30 » 40 »	10.66	10.38	10.95	10.01	10.71	10.54	9.52	6.61	9.76	8.04	10.32	8.85	3.93	5.64	3.98	4.14	5.91	4.72			
» 40 » 50 »	9.84	9.69	10.71	10.01	10.59	10.17	9.59	6.97	9.79	8.17	10.33	8.97	6.07	5.21	4.49	4.74	7.06	5.51			
» 50 » 60 »	9.32	9.51	10.26	9.93	10.14	9.83	9.04	7.27	9.76	8.01	9.80	8.78	6.85	4.83	5.30	5.00	7.19	5.83			
» 60 » 70 »	9.08	9.23	10.10	9.71	10.12	9.65	8.81	8.89	9.31	7.83	9.64	8.90	7.07	5.40	5.88	5.36	7.38	6.22			
» 70 » 80 »	8.71	8.70	9.43	9.12	10.15	9.22	7.55	7.15	9.86	7.95	9.66	8.43	7.57	5.83	5.92	5.65	7.45	6.48			
» 80 » 90 »	8.43	8.83	9.02	8.77	9.32	8.87	8.95	5.53	9.72	7.84	9.45	8.30	7.85	5.81	6.21	5.55	7.06	6.50			
» 90 » 100 »	7.43	8.65	9.37	8.47	8.83	8.55	8.22	6.97	9.71	7.75	9.28	8.39	7.73	5.63	6.47	5.38	7.14	6.47			
» 100 » 110 »	4.40	8.39	9.20	7.68	5.81	7.10	8.66	6.82	9.71	7.19	9.41	8.36	7.92	6.05	6.57	5.35	7.32	6.64			
» 110 » 120 »	4.17	7.42	8.87	5.01	3.32	5.76	9.13	7.17	9.58	6.79	8.85	8.31	8.07	6.22	6.59	4.38	7.13	6.48			
» 120 » 130 »	3.72	6.67	8.27	3.67	2.59	4.98	8.75	7.03	9.41	4.07	8.63	7.58	7.40	6.03	7.54	3.56	7.82	6.47			
» 130 » 140 »	3.50	5.39	8.05	3.99	2.47	4.68	8.27	6.09	9.86	3.89	8.60	7.34	8.03	4.24	8.85	3.51	8.97	6.72			
» 140 » 150 »	5.42	3.60	6.30	3.12	3.06	4.30	8.36	4.33	9.87	4.18	8.31	7.01	7.00	2.96	7.16	2.62	8.06	5.56			
Средній %	8.21	8.93	9.96	8.57	8.57	8.85	8.59	6.37	9.89	6.98	10.07	8.38	6.45	5.42	6.01	5.39	6.85	6.02			

Таблица А. (Продолженіе).

Влажность почвы въ процентахъ по вѣсу, опредѣленная высушиваніемъ при 50° Цельзія

Почва цѣлинная, поросшая дикими травами. Елисаветградъ.

Почвенные слои въ 10 сант. на глубин.	Къ 1-му Юля						5-ти лѣтнія среднія	Къ 1-му Августа						5-ти лѣтнія среднія	Къ 1-му Сентября						5-ти лѣтнія среднія
	89 года 1 Юля	90 года 30 Юля	91 года 30 Юля	92 года 1 Юля	93 года 1 Юля	89 года 1 Августа		90 года 31 Юля	91 года 31 Юля	92 года 1 Августа	93 года 1 Августа	89 года 1 Сентяб.	90 года 31 Августа		91 года 31 Августа	92 года 1 Сентяб.	93 года 1 Сентяб.				
Отъ 0 до 10 с.	9.19	13.89	3.74	4.04	5.64	7.30	2.35	4.79	4.52	10.41	3.51	5.12	8.26	3.02	2.92	2.32	6.83	4.67			
» 10 » 20 »	7.11	11.04	3.31	3.23	6.33	6.20	2.62	4.65	5.22	9.67	3.28	5.09	5.59	3.21	3.10	2.55	3.81	3.65			
» 20 » 30 »	3.55	10.96	3.13	2.93	6.47	5.41	2.69	4.41	6.26	9.19	2.91	5.09	6.01	2.66	3.03	2.67	3.42	3.56			
» 30 » 40 »	2.99	10.50	3.38	2.91	6.48	5.25	2.62	5.01	5.85	7.40	2.93	4.76	5.64	2.67	3.16	2.78	3.21	3.49			
» 40 » 50 »	3.39	10.03	3.89	2.92	6.40	5.33	2.70	5.18	5.73	8.33	3.01	4.99	4.21	2.77	3.11	2.99	3.19	3.25			
» 50 » 60 »	3.81	9.78	3.58	3.35	6.29	5.36	2.71	5.35	3.99	6.57	3.15	4.35	3.46	3.19	3.06	3.58	3.27	3.32			
» 60 » 70 »	3.84	9.26	4.00	4.21	6.67	5.60	2.73	5.40	4.06	3.21	3.34	3.75	3.10	4.15	3.25	3.70	3.43	3.53			
» 70 » 80 »	4.17	5.72	5.16	4.29	6.47	5.16	2.71	5.21	4.47	3.10	3.25	3.75	3.16	4.58	3.41	3.46	3.85	3.69			
» 80 » 90 »	5.13	4.63	7.74	4.58	6.54	5.72	2.85	4.86	4.46	3.39	3.30	3.77	3.15	4.76	3.43	3.40	4.80	3.91			
» 90 » 100 »	4.61	4.37	5.76	4.73	6.54	5.20	3.00	4.74	4.70	3.43	3.27	3.83	3.16	5.02	3.02	3.54	4.29	3.81			
» 100 » 110 »	5.40	4.65	5.85	4.36	6.29	5.31	2.92	4.67	4.95	3.44	3.86	3.97	3.09	5.46	3.85	3.71	4.31	4.08			
» 110 » 120 »	5.64	5.16	6.20	4.33	6.62	5.59	3.14	4.45	5.19	3.17	4.56	4.10	3.11	5.50	3.79	3.63	4.25	4.06			
» 120 » 130 »	6.01	5.92	7.30	4.02	6.82	6.01	3.04	4.49	5.77	3.12	5.00	4.28	3.03	4.80	3.80	3.40	4.00	3.81			
» 130 » 140 »	5.09	5.50	7.77	3.95	6.02	5.67	2.91	4.14	5.74	2.97	5.35	4.22	3.31	5.24	3.85	3.35	4.20	3.99			
» 140 » 150 »	4.85	4.17	6.76	3.93	6.56	5.25	2.69	3.24	5.58	2.36	4.57	3.69	3.17	4.91	2.59	3.53	4.47	3.73			
Средній %	4.99	7.71	5.17	3.85	6.41	5.63	2.78	4.71	5.10	5.32	3.69	4.32	4.10	4.13	3.29	3.24	4.06	3.77			

Таблица А. (Продолженіе).

Влажность почвы въ процентахъ по вѣсу, опредѣленная высушиваніемъ при 50° Цельзія.

Почва цѣлинная, поросшая дикими травами. Елисаветградъ.

Почвенные слои въ 10 сант. на глубин.	Къ 1-му Октября						5-ти лѣтнія среднія	Къ 1-му Ноября						5-ти лѣтнія среднія	Къ 1-му Декабря						5-ти лѣтнія среднія
	89 года 1 Октября	90 года 30 Сент.	91 года 30 Сент.	92 года 1 Октября	93 года 30 Сент.	89 года 1 Ноября		90 года 1 Ноября	91 года 31 Окт.	92 года 1 Ноября	93 года 1 Ноября	89 года 1 Декабря	90 года 30 Ноября		91 года 30 Ноября	92 года 1 Декабря	93 года 1 Декабря				
Отъ 0 до 10 с.	14.29	6.17	2.81	2.47	7.62	6.67	13.05	14.49	4.13	11.59	9.98	10.65	13.60	17.14	12.80	14.53	12.30	14.07			
» 10 » 20 »	11.22	6.81	2.88	2.69	4.07	5.53	10.46	11.76	3.67	9.42	4.86	8.04	10.43	12.09	9.96	12.21	8.74	10.69			
» 20 » 30 »	10.03	7.12	2.68?	2.76	3.18	5.15	10.42	12.26	3.04	8.71	3.47	7.58	9.79	10.39	7.16	12.89	5.67	10.69			
» 30 » 40 »	9.24	6.46	2.46	2.81	3.07	4.81	10.21	11.11	2.89	7.21	3.24	6.93	8.88	9.83	3.32	7.96	3.32	6.66			
» 40 » 50 »	9.07	5.69	2.89	2.86	3.06	4.71	8.55	10.87	2.89	3.18	3.22	5.74	8.14	9.79	3.29	8.09	3.07	6.48			
» 50 » 60 »	8.67	3.75	2.73	2.88	2.93	4.19	8.34	10.83	2.94	3.08	3.23	5.68	7.59	9.46	3.55	7.90	3.30	6.36			
» 60 » 70 »	8.42	3.58	2.85	2.84	2.88	4.11	7.88	10.35	3.09	2.97	3.52	5.56	6.68	8.64	3.70	6.79	3.36	5.83			
» 70 » 80 »	7.35	3.48	2.95	2.89	2.93	3.92	7.12	9.73	3.29	2.85	3.87	5.37	5.39	8.02	3.74	3.37	3.69	4.84			
» 80 » 90 »	3.99	3.44	2.94	2.88	2.94	3.24	6.63	8.98	3.60	2.92	4.42	5.31	3.98	7.89	3.67	3.14	3.72	4.48			
» 90 » 100 »	3.49	3.52	3.03	2.70	3.21	3.19	5.14	8.08	3.28	3.02	4.88	4.88	3.98	6.64	3.47	3.18	3.52	4.16			
» 100 » 110 »	3.32	3.48	3.02	2.76	3.08	3.13	3.68	4.64	3.13	3.00	4.37	3.76	3.86	3.69	3.41	3.17	3.50	3.53			
» 110 » 120 »	3.17	3.32	3.16	2.82	3.12	3.12	3.82	3.58	3.18	3.13	4.43	3.63	3.72	3.49	3.45	3.10	3.47	3.45			
» 120 » 130 »	3.34	3.56	2.66	2.96	2.88	3.08	3.98	3.43	3.13	3.10	4.06	3.54	3.72	3.55	3.31	3.07	4.04	3.54			
» 130 » 140 »	3.58	3.43	2.91	2.58	2.98	3.10	3.73	3.44	3.31	3.27	4.62	3.67	3.70	3.76	3.18	3.02	3.74	3.48			
» 140 » 150 »	3.44	2.36	2.91	2.52	2.00	2.65	3.96	3.04	3.18	3.02	4.90	3.62	3.42	3.59	2.85	2.57	4.23	3.33			
Средній %	6.84	4.41	2.86	2.76	3.33	4.04	7.13	8.44	3.25	4.70	4.47	5.60	6.46	7.86	4.72	6.33	4.64	6.00			

Таблица В.

**Влажность почвы въ процентахъ по вѣсу, опредѣленная высушиваніемъ при 50° Цельзія.**

Черный паръ, разрыхленный съ поверхности до глубины 20-ти сантим. Елисаветградъ.

Почвенные слои въ 10 сантим. на глубин.	Къ 1-му Апрѣля						5-ти лѣтнія среднія	Къ 1-му Мая						5-ти лѣтнія среднія	Къ 1-му Іюня						5-ти лѣтнія среднія
	89 года 3 Апрѣля	90 года 31 Марта	91 года 31 Марта	92 года 31 Марта	93 года 1 Апрѣля	89 года 30 Апр.		90 года 30 Апр.	91 года 30 Апр.	92 года 30 Апр.	93 года 1 Мая	89 года 1 Іюня	90 года 31 Мая		91 года 31 Мая	92 года 31 Мая	93 года 1 Іюня				
Отъ 0 до 10 с.	13.49	9.68	11.83	10.96	14.14	12.02	9.83	6.40	8.86	7.14	11.14	8.67	6.31	7.46	7.79	10.49	8.09	8.03			
» 10 » 20 »	14.42	11.52	11.58	10.71	11.92	12.03	3.62	7.91	11.36	8.60	11.38	8.57	3.52	9.84	10.35	9.26	9.19	8.43			
» 20 » 30 »	12.75	12.11	12.00	10.93	12.68	12.09	12.32	9.80	11.44	10.74	11.44	11.15	9.45	10.97	10.33	9.65	10.45	10.17			
» 30 » 40 »	10.91	11.08	10.76	11.72	12.41	11.38	10.92	10.25	10.62	9.56	10.71	10.41	9.34	9.48	8.91	9.20	9.68	9.32			
» 40 » 50 »	10.74	10.26	8.39	10.53	12.37	10.46	10.15	8.87	10.46	8.93	10.09	9.70	9.18	9.43	8.70	8.74	9.56	9.12			
» 50 » 60 »	10.31	9.44	9.54	9.97	16.81	11.21	9.91	8.49	10.05	8.74	10.04	9.45	9.22	9.60	8.82	8.17	9.25	9.01			
» 60 » 70 »	9.54	9.17	9.20	10.10	15.70	10.74	9.71	8.54	9.46	9.10	9.72	9.31	8.40	9.28	8.67	7.60	8.64	8.52			
» 70 » 80 »	9.73	9.29	10.31	10.35	12.81	10.50	9.50	8.38	10.02	8.60	9.24	9.15	8.09	8.88	7.89	7.84	8.03	8.15			
» 80 » 90 »	9.67	9.04	10.05	9.62	11.10	9.90	9.32	8.32	9.32	8.34	8.99	8.86	7.99	8.91	7.75	7.68	8.78	8.22			
» 90 » 100 »	9.34	9.02	9.25	8.20	9.77	9.12	9.33	8.12	9.02	8.36	9.06	8.78	7.76	8.26	7.61	7.54	8.12	7.86			
» 100 » 110 »	9.10	8.77	9.11	7.94	9.46	8.88	9.24	7.09	9.22	8.91	8.66	8.62	8.07	8.44	7.66	6.91	8.09	7.83			
» 110 » 120 »	8.82	8.72	9.02	8.87	9.16	8.92	9.29	8.00	9.17	7.85	8.76	8.61	8.65	7.72	8.26	7.57	7.65	7.97			
» 120 » 130 »	8.32	8.78	8.60	8.76	9.01	8.69	9.17	7.58	9.16	7.91	8.35	8.43	7.03	8.66	7.89	7.67	7.91	7.83			
» 130 » 140 »	7.91	8.15	8.03	8.74	9.46	8.46	8.79	8.42	8.05	8.07	7.53	8.17	7.15	8.76	6.50	7.58	7.95	7.59			
» 140 » 150 »	8.55	8.58	8.25	7.39	9.76	8.51	9.25	8.16	8.57	7.49	7.86	8.27	8.33	8.58	7.37	6.79	7.72	7.76			
	10.24	9.57	9.73	9.65	11.77	10.19	9.36	8.29	9.65	8.56	9.53	9.08	7.90	8.95	8.30	8.18	8.61	8.39			
Осадковъ въ Мартѣ милл.	50.1	30.2	12.3	45.1	33.2	Осадк. въ Апр. милл.	62.7	13.6	76.3	15.9	65.1	Осадк. въ Маѣ милл.	79.0	86.6	31.4	44.1	44.3				

Таблица В. (Продолженіе).

**Влажность почвы въ процентахъ по вѣсу, опредѣленная высушиваніемъ при 50° Цельзія.**

Черный паръ, разрыхленный съ поверхности до глубины 20-ти сантиметр. Елисаветградъ.

Почвенные слои въ 10 сантим. на глубин.	Къ 1-му Іюля					5-ти лѣтнія среднія	Къ 1-му Августа					5-ти лѣтнія среднія	Къ 1-му Сентября					5-ти лѣтнія среднія
	89 года 1 Іюля	90 года 30 Іюня	91 года 30 Іюня	92 года 1 Іюля	93 года 1 Іюля		89 года 1 Авг.	90 года 31 Іюля	91 года 31 Іюля	92 года 1 Авг.	93 года 1 Авг.		89 года 1 Сент.	90 года 31 Авг.	91 года 31 Авг.	92 года 1 Сент.	93 года 1 Сент.	
Отъ 0 до 10 с.	8.13	10.08	2.06	4.76	2.96	5.60	2.13	8.08	3.06	7.28	3.92	4.89	8.83	5.21	1.43	1.23	7.36	4.81
» 10 » 20 »	9.53	12.63	6.61	7.11	7.10	8.60	3.88	10.42	6.72	9.40	3.23	6.73	8.67	7.81	2.11	3.10	9.08	6.15
» 20 » 30 »	9.13	11.53	9.57	7.27	9.31	9.36	2.46	10.39	8.09	11.44	8.94	8.26	7.60	9.08	2.33	7.21	9.25	7.09
» 30 » 40 »	7.76	11.71	8.60	6.57	9.25	8.78	4.39	9.28	6.18	10.58	7.90	7.67	5.64	8.26	3.31	8.32	8.67	6.84
» 40 » 50 »	7.08	11.31	8.27	5.47	8.83	8.19	4.49	8.99	6.47	9.57	7.63	7.43	4.63	8.05	5.56	7.27	8.29	6.76
» 50 » 60 »	6.71	11.57	7.90	6.06	9.01	8.25	4.15	8.89	5.54	9.13	7.27	7.00	6.07	8.10	5.24	7.32	8.34	7.01
» 60 » 70 »	6.95	10.65	7.83	5.65	8.93	8.00	4.59	8.30	6.80	8.76	6.88	7.07	6.00	7.98	5.86	7.01	7.98	6.97
» 70 » 80 »	6.81	10.15	6.48	5.78	8.94	7.63	5.17	8.09	7.14	8.32	6.08	6.96	6.16	7.79	5.68	7.25	7.73	6.92
» 80 » 90 »	7.48	9.57	7.85	5.96	8.57	7.89	5.01	8.10	7.01	7.55	6.53	6.84	6.53	8.26	5.51	7.56	7.54	7.08
» 90 » 100 »	7.55	9.35	7.47	5.71	8.33	7.68	5.38	8.31	7.03	7.83	7.02	7.11	6.63	8.19	6.74	7.47	7.53	7.31
» 100 » 110 »	7.38	9.08	7.56	5.36	8.26	7.53	5.81	8.33	6.84	7.91	6.56	7.09	6.73	8.34	6.14	7.46	7.53	7.24
» 110 » 120 »	7.48	8.76	7.44	5.50	8.31	7.50	6.29	8.10	6.77	7.69	6.62	7.09	6.76	8.17	6.53	7.58	7.38	7.28
» 120 » 130 »	7.57	9.31	7.24	5.73	8.39	7.65	6.24	8.28	6.99	7.96	6.52	7.20	6.62	8.43	6.18	6.26	7.82	7.06
» 130 » 140 »	7.25	9.20	6.90	5.99	8.29	7.53	6.05	8.57	7.21	7.36	7.03	7.24	6.88	8.29	6.70	6.51	8.13	7.30
» 140 » 150 »	7.72	9.07	7.78	5.58	8.31	7.69	6.45	8.79	6.73	7.49	6.26	7.14	7.32	7.99	5.23	5.93	7.62	6.82
	7.64	10.20	7.30	5.90	8.19	7.85	4.83	8.73	6.57	8.55	6.56	7.05	6.74	8.00	4.97	6.50	8.02	6.85
Осадковъ въ Іюльѣ милл.	45.2	146.5	51.2	35.1	81.1	Осадк. въ Іюльѣ милл.	12.5	97.4	88.8	102.9	31.4	Осадк. въ Авг. милл.	70.7	24.2	41.6	5.5	56.9	

Таблица В. (Продолженіе).

Влажность почвы въ процентахъ по вѣсу, опредѣленная высушиваніемъ при 50° Цельсія.

Черный паръ, разрыхленный съ поверхности до глубины 20 сантим. Елисаветградъ.

Почвенные слои въ 10 сантим. на глубин.	Къ 1-му Октября						5-ти лѣтнія среднія	Къ 1-му Ноября						5-ти лѣтнія среднія	Къ 1-му Декабря						5-ти лѣтнія среднія
	89 года 1 Октябр.	90 года 30 Сент.	91 года 30 Сент.	92 года 1 Октябр.	93 года 30 Сент.			89 года 1 Ноябрь.	90 года 1 Ноябрь.	91 года 31 Окт.	92 года 1 Ноябрь.	93 года 1 Ноябрь.			89 года 1 Дек.	90 года 30 Ноябрь.	91 года 30 Ноябрь.	92 года 2 Дек.	93 года 1 Дек.		
Отъ 0 до 10 с.	11.08	5.74	2.10	1.47	8.46	5.77	10.17	13.16	3.62	11.09	8.49	9.31	13.83	16.17	14.22	15.05	10.65	13.98			
» 10 » 20 »	11.43	7.25	4.63	2.16	9.54	7.00	11.53	13.41	4.91	10.50	7.15	9.50	16.79	13.99	11.87	12.25	10.40	13.06			
» 20 » 30 »	12.75	7.85	5.83	4.47	9.12	8.00	10.49	12.19	6.08	9.20	5.04	8.60	10.57	16.02	11.97	10.30	10.65	11.90			
» 30 » 40 »	10.97	7.88	6.42	4.56	8.93	7.75	10.21	11.26	5.74	6.69	4.82	7.74	9.72	9.35	10.53	10.72	8.90	9.84			
» 40 » 50 »	9.73	7.31	4.80	5.18	8.56	7.12	9.32	11.56	5.95	5.27	5.30	7.48	9.10	8.92	7.17	10.06	8.08	8.67			
» 50 » 60 »	9.29	6.55	5.23	5.42	7.87	6.87	8.63	10.58	6.08	5.16	4.01	6.89	9.03	9.43	6.09	8.98	7.65	8.24			
» 60 » 70 »	9.21	6.55	5.71	4.91	7.60	6.80	8.27	10.44	6.40	5.41	3.91	6.89	8.76	9.04	7.03	8.99	6.66	8.10			
» 70 » 80 »	9.02	6.64	5.81	4.88	7.71	6.81	8.22	10.19	6.66	5.20	3.76	6.81	8.42	9.14	5.02	8.94	7.03	7.71			
» 80 » 90 »	8.79	7.01	6.02	4.23	7.34	6.68	7.38	9.80	6.61	5.13	3.84	6.55	7.86	8.79	5.85	8.21	7.11	7.56			
» 90 » 100 »	8.73	6.94	6.22	3.73	7.12	6.54	7.91	9.69	6.46	5.00	4.13	6.64	7.37	8.53	6.39	8.30	7.19	7.56			
» 100 » 110 »	8.65	6.91	6.25	3.47	7.64	6.58	8.23	9.36	6.68	4.80	4.19	6.65	7.90	8.59	6.52	7.64	7.22	7.57			
» 110 » 120 »	8.90	6.94	6.41	3.61	7.69	6.71	7.89	8.91	6.74	4.30	4.15	6.40	8.08	8.44	6.76	7.25	7.07	7.52			
» 120 » 130 »	8.84	6.92	6.48	3.82	7.73	6.76	8.20	8.40	6.86	4.05	3.99	6.30	8.06	8.68	6.76	6.01	6.18	7.14			
» 130 » 140 »	8.34	7.04	6.52	4.18	7.41	6.70	8.01	8.08	7.47	3.87	4.25	6.34	7.34	8.95	6.69	7.33	5.77	7.22			
» 140 » 150 »	7.49	5.95	5.87	4.40	7.61	6.26	7.70	7.28	7.08	3.70	4.71	6.09	7.42	9.39	6.98	6.35	6.81	7.39			
	9.55	6.90	5.62	4.03	8.02	6.82	8.81	10.29	6.22	5.96	4.78	7.21	9.35	10.23	7.99	9.16	7.82	8.91			
Осадковъ въ Сентяб. милл.	117.0	65.0	4.4	5.4	48.1	Осадк. въ Окт. милл.	30.2	85.9	6.6	51.3	16.6	Осадк. въ Ноябрѣ милл.	17.2	24.4	38.3	42.4	23.0				

