Пролетарі всіх країн, єднайтеся!

МОЛОДИЙ КОМУНАР

ОРГАН КІРОВОГРАДСЬКОГО ОБКОМУ ЛКСМУ

Рік видання VI. № 48 (555) | П'ятниця, 20 квітня 1962 р. | Ціна 2 коп.

XIV з'їзд Всесоюзної Ленінської Комуністичної Спілки Молоді

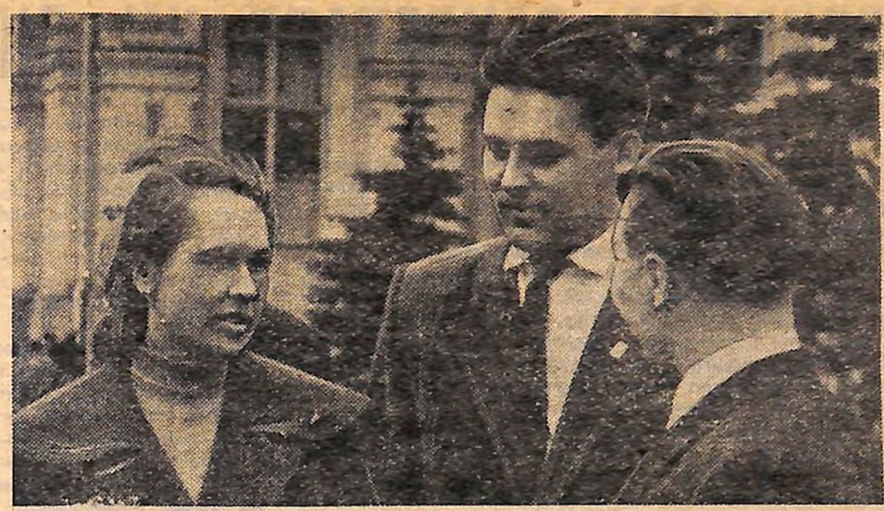

Делегати XIV з'їзду ВЛКСМ в перерві між засіданнями. В центрі — секретар Кіровоградського міськкому комсомолу Всеволод Сокуренко.
Фото В. Володимирова.

ПРОМОВА СЕКРЕТАРЯ ЦК ЛКСМ УКРАЇНИ тов. Ю. ЄЛЬЧЕНКА

ТОВАРИШІ, з'їзди Ленінського комсомолу, бойового помічника і резерву Комуністичної партії, завжди були для молоді нашої країни подіями великої політичної ваги.

Справді чудово, що наш XIV з'їзд відбувається в дні, коли радянський народ, окрилений рішеннями XXII з'їзду КПРС і новою Програмою партії, успішно працює над перетворенням в життя грандіозних планів побудови комунізму.

Висока оцінка діяльності Ленінського комсомолу, дана в привітанні ЦК КПРС XIV з'їздові ВЛКСМ, запалює всіх нас на самовіддану працю, на нові героїчні звершення. Партія вірить комсомолові, радянській молоді, відводить їй видне місце в житті країни, кличе наше молоде покоління вперед, на штурм нових висот комунізму.

Дозвольте мені від імені комсомольців і молоді Радянської України від щирого серця сказати велике спасибі нашій великій партії, її ленінському Центральному Комітетові на чолі з Микитою Сергійовичем Хрущовим за це довір'я, за величезне піклування. **(Оплески).**

Чотири роки, що минули з часу XIII з'їзду ВЛКСМ, увійшли яскравими сторінками в літопис Ленінського комсомолу. За ці роки комсомол виріс і зміцнів, ще тісніше згуртувався навколо партії комуністів, сконцентрував свої зусилля на ще ширше залучення молоді до активної участі в усіх сферах комуністичної творчої діяльності.

Українська делегація від імені більш як тримільйонної армії комсомольців республіки схвалює політичну лінію і практичну діяльність бойового штабу радянської молоді — Центрального Комітету ВЛКСМ. **(Оплески).**

Як переконані, свідомі бійці, юнаки і дівчата беруть участь в будівництві нового життя. На площадках ударних комсомольських будов, на неосяжних просторах цілини, в бригадах комуністичної праці росте нова людина. Яка вона, ця нова людина, наш молодий сучасник?

На XIX з'їзді комсомолу України молодий поет Дмитро Павличко розповідав про свої зустрічі з молоддю за рубежем.

Якось, — казав він, — я спитав одну молоду людину:

— Про що найбільше думаєш?

— Про власне авто і жінок.

— А до чого найбільше прагнеш?

— До грошей.

А вчора, — продовжував Дмитро, — я поставив ці ж запитання нашому товаришеві:

— Про що найбільше думаєш?

— Про людей і космос.

— До чого прагнеш?

— Я хочу робити щось добре і велике, щоб колинебудь люди сказали про мене: «Ось це була людина! **(Оплески).**

Дві розмови, два світи.

Наш сучасник — це людина з міцними руками робітника, світлим розумом вченого і палким неспокійним серцем, для якої героїзм є звичайною справою, нормою поведінки.

У мартенівському цеху металургійного заводу імені Петровського в місті Дніпропетровську одного разу сталася аварія. Треба було від состава, що зійшов з рейок, відчепити вагонетку з розплавленим вогнедишним металом. Женя Киралаха, член комсомольського бюро цеху, облившись водою, кинувся з різаком до розжареного состава. Полум'ям спалахнув одяг, але рука Жені твердо тримала різак. Аварію було ліквідовано. А коли хлопцеві сказали, що це подвиг, він здивувався: «А як же інакше? Не я, так інший це б зробив».

А хіба не чудовою характеристикою нашого молодого покоління є життя і праця дівчат з ланки Люби Молдован з Буковини? Вже в минулому році вони виростили високий врожай кукурудзи, а тепер дали обіцянку зібрати на кожному з 50 гектарів по 100 центнерів кукурудзяного зерна. Семеро дівчат з цієї ланки вчаться заочно в інститутах і технікумах. Це цікава прикмета часу. Вчаться дівчата в різних учбових закладах, будуть і агрономами, і вчителями, і лікарями. А сьогодні вони на передній лінії вогню, на головній ділянці, куди покликала їх партія. І головне — у них є велике прагнення прожити життя так, щоб, як добре сказала про це сама Люба Молдован, залишити слід, щоб ті, хто прийде в майбутньому під прапори ніколи не старіючого комсомольського племені, могли згадати їх добрим словом, як ми згадуємо ровесників Павки Корчагіна, будівників Комсомольська-на-Амурі, бойових соратників Олега Кошового і Зої Космодем'янської. Жалюгідними і смішними виглядають силкування деяких зарубіжних писак, а іноді здавалося б і відповідальних державних діячів, кинути, як кажуть, тінь на тин і очорнити радянську молодь.

Щодо української молоді, то з приводу її долі любить іноді пролити крокодилові сльози канадський прем'єр-міністр пан Діфенбейкер. Ось, мовляв, український народ і молодь живуть у колоніальному рабстві. На всю цю брудну стряпню, народжену в канцеляріях американського держдепартаменту, можна відповісти українським прислів'ям: «Не мели, Грицю, дурницю». **(Оплески).**

Панові Діфенбейкеру варто було б краще подумати про долю молоді у власній країні.

Жила до війни на Київщині дівчина Поліна Карпенко. Під час окупації фашисти вивезли її в рабство. Після війни доля закинула її в Канаду. Ось що вона писала звідти матері:

«Невже настане той день, коли я зможу ступити на рідну землю, впасти на коліна, притиснутись і цілувати її?! Тут думкам немає волі. Тут навіть плакати не можна. Щастя можна знайти тільки на своїй рідній землі. Бережіть щастя!».

Ми, радянські комсомольці, можемо сказати нашим ровесникам в усіх кутках земної кулі: «Під прапором і керівництвом партії комуністів ми зробимо все, щоб зміцнити і зберегти наше щастя, щоб люди на планеті Земля були щасливі!» **(Оплески).**

Кожне нове покоління нашої країни входило в життя з незмінним почуттям — чи не запізнилось воно для великих звершень? Юнаки і дівчата нашого сьогодні ясно бачать щастя і мету свого життя в боротьбі за перемогу комунізму і прагнуть внести свій особистий максимальний вклад в будівництво нового суспільства.

Однією з характерних особливостей діяльності комсомолу України за звітний період було прагнення залучити до роботи на благо комунізму кожну молоду людину. Практично це виявилося в рішучому розширенні сфери виробничої діяльності комсомолу республіки.

Якщо в 1958 році в промисловості і сільському господарстві України працювало близько півтора мільйона комсомольців, то тепер — понад два мільйони. Використовуючи досвід ударного будівництва вугільних шахт у Донбасі, комсомол України взявся за розв'язання складніших завдань і перейшов від шефства над окремими об'єктами до шефства над цілими галузями промисловості. Вісім мільйонів тонн чавуну, один мільйон тонн сталі дають сьогодні 11 доменних і мартенівських комсомольських печей.

Якщо за три роки семирічки приріст потужностей в республіці по видобутку залізної руди становить 33 мільйони тонн, то 25 з них дають підприємства, над будівництвом яких шефствував комсомол. Всього за чотири роки споруджено 56 ударних комуністичних об'єктів, причому більшість з них достроково. **(Оплески).** Ударне комуністичне будівництво і далі буде одним з головних напрямів у роботі комсомолу України. Мине небагато часу і ще 44 комсомольських об'єкти стануть до ладу.

Ми раді доповісти з'їздові, що одну з наших доменних печей, споруджувану на заводі імені Ілліча в місті Жданові, названо ім'ям XIV з'їзду ВЛКСМ. **(Бурхливі оплески).**

Ударною силою в боротьбі за розвиток всіх галузей сільського господарства стала наша сільська молодь. Площа, на якій молоді трудівники вирощують кукурудзу, за останні роки збільшилась у вісім раз і тепер становить три мільйони гектарів. У минулому році молоді українські кукурудзоводи зібрали 300 мільйонів пудів добірного зерна, тобто по 35,2 центнера з кожного гектара. Включившись у масовий рух «Станемо врівень з героями», близько 4 тисяч комсомольсько-молодіжних ланок і агрегатів зібрали по 50 і більше центнерів зерна кукурудзи з гектара.

У цьому році ми боремося за те, щоб на кожному з півтора мільйонів гектарів виростити не менш як по 50 центнерів зерна кукурудзи. Бойове завдання комсомолу України — одержання високих урожаїв кукурудзи на великих площах без застосування ручної праці.

Слід підкреслити, що діяльність комсомолу республіки за минулі роки характеризується не просто зростанням комсомольських гектарів, кількістю нових ударних об'єктів, але й тим, що в спільній праці разом з робітниками й селянами у молодої людини формується творче, справді комуністичне ставлення до праці, почуття господаря, високе почуття особистої відповідальності за комунізм.

Разом з тим ми ясно бачимо хиби в діяльності республіканської комсомольської організації. В минулому році несвоєчасно було введено в дію ряд ударних комсомольських об'єктів, не всі молодіжні колективи виконали зобов'язання по підвищенню врожайності кукурудзи. Основною причиною цих хиб є слаба організаторська діяльність ряду комітетів комсомолу.

На наш погляд тепер, коли ми повинні дійти до кожної молодої людини, питання ефективності організаторської роботи комсомолу, я б сказав дієвості впливу комсомолу на молодь, набирає особливо важливого значення. Сьогодні слід прямо сказати, що поки що певна частина комсомольців залишається пасивною.

Говорячи про підвищення рівня організаторської роботи, спрямованої на залучення кожної молодої людини і кожної комсомольської організації до максимально активної участі в комуністичному будівництві, я хочу підкреслити все значення, якого ми надаємо широко розгорнутому рухові «за особистий вклад у будівництво комунізму».

XIX з'їзд комсомолу України закликав молодь республіки перетворити кожний рік комуністичного двадцятиріччя в роки бойових ударних справ комсомолу.

(Закінчення на 2-й стор.).

МОСКВА. XIV з'їзд ВЛКСМ.
На знімку: в залі Кремлівського Палацу з'їздів.
Фото *В. СОБОЛЄВА.* Фотохроніка ТАРС.

ПРОМОВА СЕКРЕТАРЯ ЦК ЛКСМ УКРАЇНИ тов. Ю. ЄЛЬЧЕНКА

(Закінчення).

Щороку кожна комсомольська організація віддаватиме урочистий рапорт партії і народові про свій вклад в будівництво комунізму, про виконання взятих зобов'язань.

Ми глибоко переконані, що організаторська робота повинна бути пройнята боротьбою за впровадження передового досвіду в усіх сферах діяльності молоді. Саме вивчення досвіду «маяків», знатних кукурудзоводів республіки товаришів Гіталова, Долинюк, Ладані, Пітри, Блажевського, рух модолі «Станемо врівні з героями» допомогло багатьом молодіжним ланкам у минулому році одержати високий урожай кукурудзи.

Ми також вважаємо, що для дальшого підвищення ролі комсомолу у виробничій діяльності і залучення до участі в управлінні виробництвом нових тисяч юнаків і дівчат треба значно розширити нашу комсомольську систему громадського контролю над виробництвом, по-справжньому використовувати досвід ударного комсомольського будівництва. Так само, як і на кращих ударних будовах, комсомольська організація кожного підприємства або колгоспу повинна почувати себе відповідальною за хід усієї роботи, а не тільки за діла в молодіжних бригадах або на молодіжних дільницях.

На багатьох підприємствах України останнім часом створено таку систему громадського контролю — комсомольські штаби семирічки з розгалуженою сіткою різних комісій і постів. Їх діяльність спрямована на боротьбу за впровадження всього нового, прогресивного і проти всього, що гальмує виробництво.

Уже в перші місяці роботи комсомольські штаби семирічки зуміли завоювати авторитет і серед молоді, і серед господарників. Не випадково у нас на багатьох заводах їх називають комсомольськими директорами.

Проте треба прямо сказати, що відділи комсомольських органів і робітничої молоді ЦК ВЛКСМ виявляють нейтральне, споглядальне ставлення до питань розширення громадсько-виробничої діяльності комсомолу, повільно вивчають і поширюють те якісно нове, що з'явилось у роботі багатьох комсомольських організацій.

Товариші! В нинішній період робота по комуністичному вихованню молодої людини набирає особливого значення. Тому постійне збагачення всього арсеналу виховних засобів і методів удосконалення пропагандистської діяльності повинно стати нашою повсякденною турботою.

Тепер, коли партія провела велику роботу по розчистці ідеологічного поля від шкідливих наслідків культу особи, перед комсомолом відкрились найширші можливості для шукань нових, найефективніших форм пропаганди, для викорінення формалізму та казенщини в цій великій справі. Це вимагає, щоб ми відмовились від дидактичних абстракцій, повчань молоді. Нам здається, що велике місце в пропаганді, — і правильно про це казав тов. Пастухов, — повинні зайняти ті форми, які умовно можна було б назвати активними. Я маю на увазі творчі дискусії, теоретичні конференції, співбесіди, диспути, беручи участь в яких юнаки і дівчата не просто вислухують повчання, а обговорюють актуальні питання, звіряють свої міркування з міркуваннями інших, поправляють товаришів, вчаться аргументовано відстоювати свою думку.

Микита Сергійович Хрущов підкреслює, що нам потрібні не просто знання самі собою, а такі знання, які перетворюються в глибокі ідейні переконання.

Тепер комсомольські організації всіх республік, в тому числі України, нагромадили великий досвід пропагандистської діяльності. Думаємо, що ЦК ВЛКСМ час зібрати ці крупиці нового в пропаганді, якнайбільше поширити їх і добитися, щоб вони стали нормою виховної роботи в кожній комсомольській організації.

Комсомольський працівник і активіст, задумуючись над тим як поліпшити виховну роботу в своїй організації, насамперед ставить питання — як дійти до кожної молодої людини, як охопити комсомольським впливом буквально всіх юнаків і дівчат? На наш погляд, в розв'язанні цього питання важко переоцінити величезне значення руху за комуністичну працю. Я маю на увазі, насамперед, підвищення ролі виробничої бригади як колективного вихователя кожної молодої людини.

Справді, адже бригада — це не просто механічне з'єднання людей однакових або споріднених професій. Це первинний виробничий осередок великої армії трудівників країни, своєрідна сполучна ланка між поняттями «я» і «суспільство». Це та чудова співдружність людей, для яких характерні спільність цілей, духовне споріднення, взаємна виручка і взаємна допомога. Саме тут починається трудова біографія багатьох сотень, тисяч юнаків і дівчат, гартується їх характер. І дуже характерною ознакою часу, народженою рухом за комуністичну працю, є те, що тепер бригада все більше і більше стає також і первинним вихозним осередком.

Молоді виробничники Артемівська, наприклад, приймають у свої бригади хлопців, які оступилися, і добиваються того, що хулігани, п'яниці, дармоїди стають хорошими людьми. Робітники ряду підприємств Одеси у вільний час подають різну допомогу пенсіонерам. 600 молодіжних бригад Донбасу стали колективними піонервожатими, допомагають школі правильно виховувати підростаючу зміну.

І все ж це не скрізь так. Ми думаємо, що тепер треба підвищити роль бригад, як колективного вихователя, досвід кращих зробити надбанням кожної бригади.

І ще одне питання. Ми вважаємо, що сьогодні найважливішим завданням комітетів комсомолу є активне впровадження в життя кожного, саме кожного молодіжного колективу комуністичних начал, комуністичного укладу.

Усі ми повинні постійно пам'ятати прекрасні слова великого Ілліча:

«Зразкове виробництво, зразкові комуністичні суботники, зразкова дбайливість і сумлінність при добуванні та розподілі кожного пуда хліба, зразкові їдальні, зразкова чистота такого-то робітничого будинку, такого-то кварталу — усе це повинно стати вдесятеро більше... предметом уваги й піклування... кожної робітничої і селянської організації. Усе це — паростки комунізму, і догляд за цими паростками наш спільний і найперший обов'язок».

Вчитись у Ілліча, думати по Іллічу, робити життя по Іллічу — ось наша мета, ось сама суть усієї нашої роботи, усього нашого життя.

І ми, українські комсомольці, клянемось Комуністичній партії в тому, що під прапором рідної партії, з образом великого Леніна в серці будемо гідними бійцями за повну перемогу комунізму. (Оплески).

НОВЕ ПОПОВНЕННЯ

У ПЕРШИЙ день роботи всесоюзного комсомольського форуму бюро Олександрійського міськкому ЛКСМУ прийняло до лав Ленінського комсомолу 130 чоловік робітничої молоді та учнів шкіл міста.

Серед комсомольського поповнення — інструментальник електромеханічного заводу Володимир Самотуга, слюсар механічного заводу Микола Пархоменко, слюсар авторемонтного заводу Віктор Сердюк та інші.

І. ОРЕЛ,
секретар Олександрійського міськкому комсомолу.

Вони — щасливці, їм випала велика честь представляти комсомол Кіровоградщини на XIV з'їзді ВЛКСМ.

На знімку (зліва направо): працівник Маловисківського колгоспно-радгоспного виробничого управління Василь ГНОЙОВИЙ, мастильниця вагонів станції Знам'янка Надія АНАНЬЄВА, офіцер Кіровоградського військового гарнізону Микола ДІДЕНКО, доярка колгоспу «Україна» Гайворонського району Катерина ЗАХАРЕНКО.

Фото **В. Володимирова.**

Наша мета — комунізм,

Світле завтра в наших руках, друзі!

Трибуна з'їзду. З неї звучать промови російською та іноземними мовами — французькою і чеською, румунською і італійською та іншими. Це виступають гості.

Привітання керівників зарубіжних делегацій кожного разу перетворюються в яскраву маніфестацію співробітництва молодого покоління Радянського Союзу з усією прогресивною молоддю в боротьбі за мир, національну незалежність народів, проти колоніалізму і фашизму, за демократію і соціалізм. Палкими оплесками, вітальними вигуками делегати вустрічають кожний виступ гостей.

— Присутність нашої делегації на цьому з'їзді, — сказав президент Міжнародної спілки студентів **Іржі Пелікан**, — є виявом глибокої і щирої дружби між МСС і радянською молоддю, дружбою, закладеною більш як 15 років тому, коли було засновано МСС.

І. Пелікан розповідає про діяльність МСС. Він повідомляє, що з часу XIII з'їзду ВЛКСМ у ряди міжнародної організації студентів вступили національні студентські спілки 25 країн. Значно зросли авторитет і вплив МСС серед тих організацій, які досі перебувають поза рядами спілки. Розширилась діяльність МСС на всіх континентах.

— Ми з радістю розповідаємо вам про ці успіхи, — заявляє промовець, — бо вони були б немислимі без видатного вкладу радянської молоді і студентів. Іржі Пелікан вручає подарунки з'їздові — прапор МСС і кришталеву вазу.

Радянську молодь вітає від імені руху комуністичної молоді Франції генеральний секретар цієї організації **Крістіан Ешар**. Для нас величезною радістю, каже він, є те, що через кілька місяців після XXII з'їзду КПРС, який прийняв комуністичний маніфест епохи, ми можемо зустрітися і поговорити з радянською молоддю, яка першою житиме в комуністичному суспільстві. Ваш XIV з'їзд наповнює нас ентузіазмом, вірою в майбутнє.

На трибуні голова ЦК Чехословацької спілки молоді **Владимир Ведра**. Приклад героїчної праці радянського народу і радянської молоді, Ленінського комсомолу, сказав він, є для нас невичерпним джерелом досвіду, надійним оплотом у будівництві нового життя. Наш народ зберігає в своєму серці лозунг, який виражає нашу непохитну єдність і палке почуття дружби до народів вашої країни: «З радянським народом — на вічні часи!» Владимир Ведра розповідає про те, як молодь Чехословаччини, натхнена прикладом трудового героїзму радянської молоді, бере активну участь у соціалістичному будівництві.

— Ленінський комсомол був і залишиться для нашої Спілки вільної німецької молоді прикладом вірності справі миру, боротьби за щасливе майбутнє молодого покоління, — сказав перший секретар ЦК Спілки Хорст Шуман. — Успіхи вашої організації і вашої молоді є для наших юнаків і дівчат стимулом в їх боротьбі за дальше зміцнення першої соціалістичної держави на німецькій землі — Німецької Демократичної Республіки. Міцна дружба, яка зв'язує наші організації, молодь наших країн, — продовжує промовець, — розвивається після XXII з'їзду КПРС на новому, вищому ступені.

— Ми з радістю дізналися про високу оцінку діяльності комсомолу, яку було дано на історичному XXII з'їзді КПРС, — каже перший секретар ЦК Спілки трудящої молоді Румунії **Трофін Вірджіл**. Комсомол є прикладом для нашої організації, для всієї молоді Румунії.

Трофін Вірджіл спиняється на успіхах румунської молоді, яка бере активну участь у справі соціалістичного будівництва. Вірна своєму інтернаціональному обов'язкові, наша молодь, заявляє промовець, і далі зміцнюватиме братерські зв'язки з славною радянською молоддю, з молоддю інших соціалістичних країн.

Виступає національний секретар федерації комуністичної молоді Італії **Ріно Серрі**. Промовець розповідає про те, як в його країні палко обговорювались проблеми, що стояли в центрі уваги XXII з'їзду КПРС. Результати дискусій були позитивними, бо ми, заявляє Ріно Серрі, зміцнили пролетарський інтернаціоналізм, почуття дружби італійської молоді до радянських юнаків і дівчат. Звідси випливає щирий інтерес нашої молоді до вашого з'їзду.

Представник італійської комуністичної молоді дякує комсомолові Радянського Союзу, всій радянській молоді за солідарність і підтримку. Від імені федерації Ріно Серрі вручає президії картину італійського художника Ренато Гуттузо, який брав участь у боротьбі народу Італії проти фашизму.

640 тисяч юнаків і дівчат об'єднує Угорська комуністична спілка молоді. Їх думки, почуття висловив перший секретар ЦК Спілки **Арпад Пуллаї**. Він передав подяку молодих комуністів, всієї угорської молоді радянським комуністам на чолі з Микитою Сергійовичем Хрущовим за сміливу, непохитну ідейну боротьбу по ліквідації культу особи. Арпад Пуллаї підкреслив важливе значення цієї принципіальної боротьби не тільки для молоді соціалістичних країн, але й молодого покоління країн капіталізму. Промовець заявив, що молодь Угорщини віддає усі сили будівництву соціалізму.

Цей з'їзд — справжня стартова площадка, на якій натхненно готується новий політ могутньої комсомольської ракети до вершин комунізму, сказав перший секретар ЦК Димитровської комуністичної спілки молоді Болгарії **Іван Абаджієв**. Болгарська молодь радіє з ваших досягнень, пишається ними. Ми щасливі, що є близькими друзями, братами радянських юнаків і дівчат. Ми вивчаємо і застосовуватимемо досвід Ленінського комсомолу в будівництві нового суспільства, у вихованні сміливих борців за соціалізм і комунізм.

В успіхах радянського народу чимало блискучих трудових заслуг і радянської молоді, Ленінського комсомолу — гідного резерву і помічника КПРС, відзначив заступник голови ЦК Спілки демократичної молоді Кореї **Ко Сан Сун**. Договір про дружбу, співробітництво та взаємну допомогу між КНДР і СРСР ще міцніше згуртував народи наших країн, став великим вкладом у збереження і зміцнення миру в Азії.

Перший секретар ЦК Спілки трудящої молоді В'єтнаму **Ву Куанг** заявив, що в'єтнамський народ, його молодь

(Продовження на 3-й стор.).

Шлях — натхненна праця

Наша мета — комунізм, шлях — натхненна праця

(Продовження).

впевнені: під керівництвом Комуністичної партії Радянського Союзу на чолі з товаришем Хрущовим радянський народ виконає найбільше історичне завдання нашого часу — побудує в Радянському Союзі комуністичне суспільство.

З глибоким задоволенням прослухали ми звітну доповідь і виступи делегатів. Вони ще раз свідчать про те, що багатомільйонний Ленінський комсомол, вся радянська молодь безмежно віддані справі комунізму, сповнені рішимості з честю виправдати високе довір'я партії і народу. Так про це говорив перший секретар ЦК Монгольської революційної спілки молоді **Чойжлин Пуревжав.**

Кубинська молодь, сказав член Національного комітету Спілки молодих комуністів Куби **Пріско Барросо,** з радістю зустріла цей з'їзд, впевнена, що він надасть сили радянській молоді для побудови прекрасного майбутнього. Кубинська молодь і її авангард — Спілка молодих комуністів — беззавітно вірять комсомолові Радянського Союзу, який зібрався на свій XIV з'їзд. Вони вірять, що комсомол сповнений рішимості і ентузіазму бути ще кориснішим своєму народові, вести молодь на боротьбу за здійснення грандіозних завдань, поставлених XXII з'їздом КПРС.

За чотири роки — 10 мільйонів нових членів ВЛКСМ

Голова Мандатної комісії **Г. Дубрава** повідомив делегатів, що звітно-виборні збори в первинних організаціях, районні, міські, обласні і крайові конференції, а також з'їзди ЛКСМ союзних республік, які відбулися перед XIV з'їздом, пройшли в обстановці величезного трудового і політичного піднесення. Делегати конференцій і з'їздів, виражаючи думи, сподівання всієї радянської молоді, одностайно схвалили рішення XXII з'їзду партії, Програму КПРС, продемонстрували монолітну згуртованість навколо рідної Комуністичної партії, її ленінського Центрального Комітету на чолі з М. С. Хрущовим. Звітний період характеризується дальшим організаційно-політичним зміцненням комсомольських організацій, поліпшенням кількісного і якісного складу ВЛКСМ. Постійний приплив у комсомольські ряди кращих представників робітничої і сільської молоді, учнів, студентів і молодої інтелігенції говорить про нерозривний зв'язок Ленінського комсомолу з широкими верствами радянської молоді. Між XIII і XIV з'їздами в комсомол прийнято близько 10 мільйонів юнаків і дівчат.

Майже 12-мільйонна армія комсомольців, каже Г. Дубрава, бере безпосередню участь у створенні матеріально-технічної бази комунізму, в достроковому виконанні завдань семирічки.

Відновлення і дальший розвиток ленінських норм партійного та державного життя, сказав доповідач, заходи, яких вжив ЦК КПРС для подолання шкідливих наслідків культу особи, зробили величезний вплив на всю діяльність ВЛКСМ. Під керівництвом партії комсомол провів велику роботу по розвитку ініціативи і самодіяльності, підвищенню ролі первинних комсомольських організацій у господарському будівництві і вихованні молоді.

Тов. Дубрава каже, що на нинішньому з'їзді делегатів у три з лишком рази більше, ніж було на XIII з'їзді. Мандатна комісія визнала повноваження всіх делегатів дійсними.

Делегатами на XIV з'їзд ВЛКСМ одностайно обрано керівників Комуністичної партії і Радянського уряду на чолі з Микитою Сергійовичем Хрущовим. Ми пишаємось, продовжував Г. Дубрава, що керівники партії і уряду обрані делегатами нашого з'їзду і разом з нами обговорюють найважливіші проблеми діяльності ВЛКСМ, життя нашої молоді.

Радянську молодь на з'їзді представляють делегати 61 національності і народності. Серед них працівники промисловості, транспорту і будов, діячі науки і техніки, колгоспники, робітники радгоспів, спеціалісти сільського господарства, діячі літератури і мистецтва, преси, спорту, вчителі, піонервожаті, студенти, учні середніх шкіл і шкіл професійно-технічного навчання, військовослужбовці, комсомольські працівники. Близько 500 делегатів нагороджені орденами і медалями Радянського Союзу, 10 чоловік удостоєні звання Героя Соціалістичної Праці. Серед делегатів 26 депутатів Верховної Ради СРСР і 420 депутатів Верховних Рад союзних, автономних республік і місцевих Рад депутатів трудящих. Майже 90 процентів мають вищу, незакінчену вищу і середню освіту. Понад 300 делегатів нагороджені значком ЦК ВЛКСМ «За активну роботу в комсомолі», близько півтори тисячі чоловік — почесними грамотами ЦК ВЛКСМ, ЦК комсомолу союзних республік, крайкомів, обкомів комсомолу.

XIV з'їзд ВЛКСМ одноголосно затвердив доповідь Мандатної комісії з'їзду.

Горіти вогням комсомольської ініціативи

Той, хто добре попрацював, хто став заспівувачем багатьох хороших справ, той повинен поділитися досвідом, розповісти про зроблене. На рахунку у чудових свердловських умільців чимало славних трудових справ. Вони виступили ініціаторами багатьох прекрасних починань. З інтересом слухали делегати виступ секретаря Свердловського обкому ВЛКСМ **А. Куклінова.** Комсомольці прагнуть бути в перших рядах бійців великої битви за комунізм. 300 тисяч молодих свердловчан включилися в рух за комуністичну працю. Імена багатьох з них знає вся країна. Продукція високої якості підприємств області йде в усі куткі нашої Батьківщини. Восьмитисячний загін комсомольців «Уралмаша» виконує, наприклад, завдання 26 ударних комсомольських об'єктів.

Комуністичні начала в нашому житті знайшли втілення і в ділах свердловських юнаків і дівчат. Тут народилися перші громадські конструкторські бюро і громадські бюро економічного аналізу. Тепер їх уже тисячі.

Для наших комсомольців характерне новаторське ставлення до праці, продовжує делегат. Вони завжди в перших рядах борців за технічний прогрес і підвищення продуктивності праці. Конкретна точка застосування сил вимагає конкретних справ. Молоді свердловчани складають особисті плани підвищення продуктивності праці.

Передній край сьогодні — ударні комсомольські об'єкти. Тут у повсякденній праці мужніє, гартується юність. За останні чотири роки на ці будови прийшло 20 тисяч молодих патріотів з міст і сіл області.

— Ми ніколи ні на хвилину не забуваємо, що наше завдання, наша мета, наш святий обов'язок, — говорить наприкінці А. Куклінова, — вчитися працювати і жити по-комуністичному.

«Праця — сіль життя», — кажуть в Азербайджані. Цими словами почав свій виступ секретар ЦК ЛКСМ Азербайджану **М. Алі-заде.** Вихована на славних традиціях бакинського пролетаріату, наша молодь, говорить він, стала заспівувачем багатьох прекрасних справ. Де б не працював комсомол, всюди наче оживає, перетворюється справа, за яку бореться молодь. Так, на весь світ прогриміли «Нафтові Камені» — родовище, шефство над яким взяла молодь. Уособленням комсомольської ініціативи, творчого вогника став Герой Соціалістичної Праці Акіф Джафаров. У важких умовах морських промислів він зумів створити міцний, справді героїчний колектив. Сам він, маючи вищу освіту, продовжує вчитися, недавно обраний депутатом Верховної Ради СРСР.

Серед славних імен тих, що стали застрільниками нового, передового, промовець називає ім'я делегата з'їзду Севіль Казієвої, радгоспного керівника бригади механізаторів. Воно, це ім'я, стало символом повного розкріпачення жінки Азербайджану. Ця дівчина однією з перших у республіці сіла за руль трактора, тепер вона вчиться, її знають як обдаровану поетесу.

Вся Латвія нині в риштованнях новобудов, каже перший секретар ЦК ЛКСМ Латвії **А. Зітманіс.** У найближче 20-річчя треба буде спорудити багато великих промислових підприємств. Є куди молоді докласти своїх роботящих рук!

Латвійська молодь, зв'язана міцними узами дружби з усією молоддю країни, запозичує все найбільш цінне і повчальне. За прикладом ленінградців включилися в рух «сім за п'ять», у москвичів вчимося боротися за честь заводської марки, у бакинців — працювати за методом кільцевого контролю на транспорті.

Широкого розмаху в нашій республіці, повідомляє промовець, набрав рух молоді під девізом: «Шлях — резервам, заслон — втратам». Комсомольці створили на підприємствах, будовах і транспорті сотні штабів по боротьбі з втратами, економічні ради, громадські конструкторські і технологічні бюро. На заводах і фабриках діють комсомольські заслони браку, громадські контролери, ради по якості, бригади творчої співдружності.

Тільки за минулий рік молоді ентузіасти зберегли 13 мільйонів кіловат-годин електроенергії, більш як 23 тисячі тонн палива, близько 14 тисяч тонн чорних і кольорових металів. За рахунок раціоналізації виробництва зекономили близько 6 мільйонів карбованців.

У звітній доповіді дано високу оцінку роботи комсомолу республіки по вишукуванню резервів виробництва. Ми не думаємо спинятися на досягнутому. Наша молодь оголосила 1962 рік ударним роком по вишукуванню резервів виробництва на кожному робочому місці.

Далі А. Зітманіс говорить про зусилля сільської молоді, яка взялася вирощувати на великих площах кукурудзу, цукрові буряки, бобові.

Скільки хороших мрій викликає кожний виступ промовців великого форуму Ленинського комсомолу! Посланці молодого племені Кіровоградщини під час прогулянок на території Кремля перебувають під враженням великої розмови, яка йде на з'їзді.

На знімку (зліва направо): тракторист колгоспу імені Карла Маркса Хмелівського району Геннадій ІВАНОВ, вчителька Новомиргородської школи-інтернату Галина МИРОНЮК, секретар Голованівського райкому комсомолу Ганна ЄСАУЛЕНКО, свинарка радгоспу «Більшовик» Олександрійського району Ніна СОЛОВЙОВА.

Фото В. Володимирова.

Завжди готові!

Червоними галстуками, живими весняними квітами розцвів зал засідань Палацу з'їздів. Своїх випробуваних вожатих в день їх великого свята прийшли вітати юні ленінці. 1600 піонерів заповнили зал з'їзду. Стоячи, зустрічають делегати юну зміну, а вона, щаслива, урочиста звертає до комсомолу дзвінкі, чисті, мов побудка ранкового горна, слова:

Здравствуй, съезд молодых —
Новосел, открыватель, творец!
Здравствуй съезд молодых —
Комсомолии солнечный форум!

Про свої заповітні думи розповідають юні ленінці делегатам у традиційній піонерській перекличці: про те, щоб вибухів не чули діти, щоб більше з кожним роком з'являлося в підручниках географії нових комсомольських міст, про те, що кожний юний готовий вчитися у таких героїв, як «делегати» від космосу Гагарін і Титов, як механізатор Турсуной Ахунова і нафтовик Джафаров.

Оплески, овації раз у раз переривають цю образну повість про діла піонерів країни, переклик сорока піонерських років. Це була клятва юності справі Ілліча, справі Комуністичної партії. І перші слова її звертають юні ленінці до партії:

За все великие дела,
За то, что ты нас привела
К большой и солнечной судьбе,
За всю заботу и любовь
Мы повторяем вновь и вновь
Спасибо, партия, тебе!

І слідом за піонерами всі делегати, стоячи, підхоплюють чудові слова піонерського привітання:

Путь в трудах и сражениях
пройденный
Нас к великим свершеньям привел...
Славься, партия, славься, Родина,
Славься, Ленинский комсомол!

Своїм наставникам, випробуваним вожатим вручають піонери галстуки і квіти. Це на пам'ять про урочисту зустріч у Кремлі.

І у відповідь на заклик, звернутий до піонерів: «Юні ленінці, до боротьби за справу Комуністичної партії будьте готові!», зал палацу наповнився дзвінким багатоголосим кличем: Завжди готові!

* * *

Всі делегати, які виступили в дебатах на доповідь «Звіт ЦК ВЛКСМ і завдання комсомолу, що випливають з рішень XXII з'їзду КПРС», доповіді Центральної Ревізійної комісії; про зміни в Статуті ВЛКСМ, схвалюють діяльність штабу комсомолу країни, вносять багато цікавих пропозицій, спрямованих на дальше підвищення активності комсомолу в створенні матеріально-технічної бази комунізму. Зміни, які вносяться в Статут ВЛКСМ, на думку делегатів, сприятимуть поліпшенню всієї діяльності комсомолу, ще вище піднесуть його роль як бойового помічника партії, її гідного резерву.

Обрано комісію по виробленню проекту резолюції з'їзду.

Кор. ТАРС З. ХРОМОВА, В. МИХАЛЬЧЕНКО, Г. НАСОНОВ, А. РОМАНОВ.

* * *

Ділову, важливу, палку розмову продовжують вести посланці комсомолу країни на своєму з'їзді. Це не тільки розмова про зроблене за останні чотири роки, в період між XIII і XIV з'їздами ВЛКСМ, це, головним чином, і насамперед — визначення конкретних заходів, яких треба вжити, щоб внести гідний комсомольський вклад у виконання рішень XXII з'їзду партії, Програми партії. Свої найближчі рубежі визначають у ці дні не тільки колективи, але й кожний юнак і дівчина.

Молодь — на нові рубежі

— Ми живемо одним прагненням, одним бажанням внести в будівництво комунізму вклад значніший і вагоміший,— сказав у своєму виступі **В. Яковлєв,** бригадир комсомольсько-молодіжної тракторної бригади колгоспу імені Димитрова Кіровоградської області. — У минулому році бригада, якою він керує, виростила такий високий урожай, про який в сільгоспартілі ніколи і не мріяли. Секрет успіху молоді — в широкому і вдумливому використанні передового досвіду героїв праці Є. Долинюк і О. Гіталова, наявної техніки, в усвідомленні юнаками і дівчатами своєї відповідальності перед партією і народом. У цьому році молодіжний колектив вирішив одержати ще вищі врожаї. Тільки сухого зерна з площі 600 гектарів вирішено зібрати по 50 центнерів, при цьому без застосування ручної праці. Промовець вносить на обговорення з'їзду пропозицію, щоб при підбитті підсумків всесоюзного змагання кукурудзоводів враховувалось, на якій площі комсомольських гектарів «королеву полів» вирощено без затрат ручної праці. Це допоможе набагато підвищити «участь» машин у ви-

(Закінчення на 4-й стор.).

Наша мета — комунізм, шлях — натхненна праця

(Закінчення).

рощуванні багатих урожаїв, у створенні міцної кормової бази.

Делегат розповідає про життя колгоспної молоді, про її велике прагнення до знань, вивчення передового досвіду колгоспних майстрів. Він повідомляє, що вся бригада бореться за звання колективу комуністичної праці, всі вчаться в різних учбових закладах. 250 юнаків і дівчат колгоспу — слухачі народного університету культури. Моральний кодекс будівників комунізму стає законом життя сільської молоді.

В. Яковлєв запевняє учасників з'їзду, що юнаки і дівчата, які послали його на з'їзд, і далі працюватимуть так, щоб бути гідними учасниками комуністичного будівництва.

Про нові рубежі, про те, як їх взяти, говорить секретар Московського обкому комсомолу **А. Камшалов.** Нинішня весна незвичайна — це перша весна після історичного XXII з'їзду КПРС, перша весна генеральної битви за достаток сільськогосподарської продукції. Щоб з честю виконати завдання рідної партії по сільському господарству, визначені березневим Пленумом ЦК КПРС, ми повинні відмовитись від парадності і галасу, від паперотворчості. Організаторська робота повинна стати більш дійовою, спрямованою на залучення до комуністичного змагання всієї сільської молоді, каже делегат. В тому, що Московська область успішно виконала річне завдання по виробництву і продажу державі молока, картоплі, овочів та інших продуктів сільського господарства — чимала заслуга молодих трудівників села. За останній час виросли чудові передовики виробництва, маяки, які прокладають шлях іншим і ведуть їх вперед. Промовець наводить імена кращих у битві за достаток — доярок Люби Сисоєвої і Ніни Ноздриної, механізатора Бориса Давидова і багатьох інших. Він повідомляє, що комсомольці Підмосков'я в цьому році будуть вести боротьбу за високі врожаї кукурудзи, цукрових буряків і бобових більш як на 100 тисячах гектарів. Вони зобов'язалися одержати з кожного гектара не менш як 3 тисячі кормових одиниць, а кращі — по 6—10 тисяч.

Почин «замовлення сільського господарства під неослабний контроль», що народився на Воскресенському хімічному комбінаті, зустрів широкий відгук в серцях комсомольців, каже А. Камшалов. 52 підприємства Московської області підхопили його. Ми пропонуємо організувати всесоюзний комсомольський контроль над виконанням усіх завдань сільського господарства.

У промисловості, як і в сільському господарстві, комсомольці прагнуть внести свій гідний вклад у справу будівництва комунізму. В тому, що промисловість Підмосков'я по випуску валової продукції іде тепер з випередженням на 2 роки проти контрольних цифр семирічки і щодо продуктивності праці — на 1 рік і 9 місяців, — немала заслуга комсомольців і молоді.

А. Камшалов пропонує прийняти ті зміни в Статуті ВЛКСМ, які викладені в доповіді. Він вважає, що в цьому разі Статут повністю відповідатиме завданням, які стоять перед комсомолом країни.

Великий похід за вишукання і використання нових виробничих резервів почала молодь Таджикистану. Він почався тепер, в дні сівби.

І це не випадково, каже секретар ЦК ЛКСМ Таджикистану **Гудджіхон Бобосадикова.** Весна — один з найважчих екзаменів, юнаки і дівчата села вчаться по-хазяйськи розв'язувати питання, по-комуністичному ставитись до дорученого їм обов'язку. Вони поспішають в найкращі строки закінчити сівбу бавовнику.

Комсомол республіки, виконуючи вказівки березневого Пленуму ЦК КПРС, вирішив уже в цьому році одержувати по комсомольсько-молодіжних бригадах урожай бавовни не менш як 25 центнерів на кожному гектарі. На 30 тисячах гектарів розкинулись поля майже 400 бавовницьких молодіжних бригад. У минулому році 115 бригад зібрали менш як 25 центнерів. Ми підтягнемо їх до рівня передових. Це наш головний резерв. Країна одержить додатково десятки тисяч центнерів комсомольської бавовни.

В рішеннях XXII з'їзду КПРС вказувалось на необхідність поряд із збільшенням виробництва бавовни боротися за всемірний розвиток тваринництва, тому участь молоді в створенні міцної кормової бази є одним з головних завдань комсомолу республіки.

Будувати, виховувати, дерзати

Ніколи ще молодь нашої області не переживала такого трудового піднесення, такого натхнення, як в ці дні, коли ми беремо старт у близьке майбутнє — в комунізм, каже секретар Волгоградського обкому комсомолу **А. Невструєв.**

Багато чудових справ на рахунку у комсомолії Волгограда. Подвигом назвав радянський народ спорудження Волзької ГЕС імені XXII з'їзду КПРС, спорудженої на рік раніше строку. Тут працювали юнаки і дівчата, які приїхали на будову по комсомольських путівках з усіх кінців країни.

Трудовий ентузіазм зростає. 35 тисяч юнаків і дівчат області удостоєно почесного звання ударника комуністичної праці. За почином комсомольців Волгоградського тракторного заводу почався рух за автоматизацію і ліквідацію ручної праці. Все ширше розгортається шефство над новою технікою.

Почуття нового, творче шукання, дерзання — ось, що характерне для нашої молоді, продовжує промовець. Хіба без цього міг би народитись чудовий степовий корабель — трактор ДТ-75, який перевершує всі існуючі швидкістю, силою, потужністю, зручностями?

Тепер перед робітниками прославленого тракторного стоїть дуже важке і почесне завдання — перебудувати завод ударними темпами. Ось чому молодь заводу просить з'їзд оголосити реконструкцію цехів всесоюзною комсомольською будовою.

Палкими оплесками зустріли делегати з'їзду повідомлення тов. Невструєва про почин тваринників Калачевського району, які вирішили оволодіти другою професією — механізатора. Настав час, щоб кожна доярка, свинарка, телятниця досконало знала техніку.

На питанні про всебічний розвиток молодих спеціалістів спинився у своєму виступі міністр вищої і середньої спеціальної освіти СРСР **В. Єлютін.** Тепер, повідомляє він, більше 3,5 мільйона юнаків і дівчат вчаться у вищих і середніх спеціальних учбових закладах. А на кінець найближчих 20 років число студентів зросте до восьми мільйонів чоловік. У зв'язку з цим все ширшою стає сітка учбових закладів, особлива увага приділяється системі заочного і вечірнього навчання.

Міністр говорить про благотворний вплив проведеної перебудови освіти юнацтва. Освіта все більше наближається до життя, практики. Але наука і техніка не стоять на місці. В багато галузей господарства входить електроніка. Молодий спеціаліст вже сьогодні повинен бути «на ти» з електронною машиною. Випускники сільськогосподарських вузів і технікумів повинні підхоплювати, поширювати і впроваджувати все нове, прогресивне, що народжується в колгоспах і радгоспах.

Але бути тільки знаючим спеціалістом сьогодні вже недосить, заявляє промовець. Необхідно добиватись гармонійного розвитку особи, ставати в ряди активних громадських працівників. Молодому поколінню належить наполегливо виробляти у себе твердий, непохитний світогляд. Це може дати тільки марксистсько-ленінська теорія, знання наукового комунізму. Головне в ідеологічному вихованні юнацтва — доходити до розуму й серця кожної молодої людини. Тут комсомол має багато попрацювати.

Ми глибоко впевнені, закінчує свій виступ міністр, що разом з комсомолом радянська вища і середня спеціальна школа підготовить нові кадри молодих спеціалістів, безмежно відданих партії, народові, Батьківщині — найактивніших будівників комунізму.

— Рідна партія дала нам могутні крила для нових польотів, найсміливіших звершень, — каже секретар ЦК комсомолу Вірменії **В. Дарбінян.** — Наші крила — історичні рішення XXII з'їзду КПРС. Наш компас — нова Програма, вироблена партією Леніна. Молодь Вірменії — ударна сила на будь-якій ділянці виробництва. З її активною участю за останні роки в республіці споруджено понад 20 дуже важливих народногосподарських об'єктів, більшість з яких у різний час було оголошено ударними комсомольськими.

Тепер комсомол республіки шефствує над будівництвом шести об'єктів великої хімії та гірничорудної промисловості. Юнаки і дівчата, борючись за економію і ощадливість, зберегли більш як 120 мільйонів кіловат-годин електроенергії, зекономили понад три тисячі тонн кольорових металів. Промовець визнає, що критика на адресу вірменського комсомолу за його слабу боротьбу за скорочення браку на виробництві і зниження непродуктивних витрат — справедлива. Тепер комсомольські організації провадять огляд якості вироблюваної продукції. Його мета — виявити причини браку і разом з господарниками намітити заходи по їх усуненню.

Немає для комсомолії завдання прекраснішого, цікавішого, каже у своєму виступі письменник головний редактор журналу «Юность» **Борис Полевой,** ніж виховання юнацтва в дусі Програми партії. Моральний кодекс — це не книга на полиці, не плакат на стіні, не заповідь для заучування і зазубрювання. Це — норми соціалістичного співжиття, документ в усіх відношеннях незвичайний, і він вимагає нових, незвичайних рішень для втілення його в життя. Тут йдеться насамперед про виховання характеру радянської молодої людини, про те, щоб молоді люди брали все краще у прекрасному бойовому і революційному досвіді своїх батьків і дідів, наслідували їх славні традиції, але, наслідуючи, розвивали б і збагачували їх в умовах сьогоднішнього дня.

Комсомол повинен виховувати в собі волю, вміння поєднувати навички колективності і самостійності мислення, вміння говорити не тільки байдуже «так», але й, коли цього вимагає обстановка, твердо і рішуче сказати «ні». Ми повинні розвивати почуття товариства, дружби, високої принципіальності. Треба виховувати в юнаках і дівчатах моральну чистоту. Але виявлятися вона повинна не в тому, щоб гидливо шарахатися від тих, хто став на неправильний шлях, а в тому, щоб, не боячись забруднити свого білосніжного одягу, витягати товариша з бруду, коли він туди забрався.

Моральний кодекс будівника комунізму, каже письменник, кличе до творчості, до дерзання, утвердження нового, небувалого, а не до заучування відомих істин. Він кличе до роздуму, до творчих спорів, шукань, а не до жалюгідного цитатництва. Він кличе людей іти вперед і вперед, а не повертатися у вчорашній день за довідкою про те, як бути, що думати, як жити.

Борис Полевой передає делегатам слова Фіделя Кастро, які йому вдалося записати під час недавньої поїздки на Кубу. Ось вони, ці слова, звернуті до вас, комсомольців: Хай радянські юнаки і дівчата, в якій би галузі не проявлялась творча діяльність, хай вони завжди пам'ятають і знають, що молодь усіх континентів потребує їх досвіду і їх запалюючого прикладу.

Не забувайте цього, товариші! — звертається письменник до делегатів з'їзду. Ви учні Комуністичної партії, але ви і вчителі молоді всього світу.

У травні відзначається 50-річчя газети «Правда». Це великий день для всієї радянської преси, якій партія надає величезного значення, називаючи журналістів своїми «підручними».

Головний редактор газети «Комсомольская правда» **Ю. Воронов** говорив про значення комсомольської преси у виконанні завдань, поставлених партією. Він спинився на тому, що рух за комуністичну працю, змагання за звання бригад і ударників комуністичної праці безперервно розвивається, весь час збагачується новими формами.

Ю. Воронов докладно говорив про зв'язки газети з читачами. 253 тисячі листів одержала редакція в минулому році. В них молодь, яка перебуває в самій гущі життя, розповідає про свою працю, сигналізує про хиби, непримиренно виступає проти бюрократизму і байдужості, проти хабарників і окозамилювачів. Промовець навів факти дієвості виступів комсомольської газети, сказав і про те, що нерідко керівники комсомольських, господарських організацій не відповідають на матеріали робкорів і сількорів. Це схоже на затиск критики.

Ю. Воронов запевняє з'їзд, що «Комсомольская правда» виправить хиби, відмічені на з'їзді, завжди буде на передовій лінії будівництва комунізму.

Захист Батьківщини, справи комунізму — священний обов'язок

Тепло зустріли учасники з'їзду представника Збройних Сил СРСР.

— Комсомольці Збройних Сил живуть єдиними думками і прагненнями з усією радянською молоддю, з усім радянським народом, — сказав **Л. Ізічев,** помічник начальника Головного Політичного управління Радянської Армії і Військово-Морського Флоту по комсомольській роботі. — Радянський воїн, який стоїть на бойовому посту, теж є активним учасником загальнонародної боротьби за побудову комунізму.

Делегат підкреслює — воїни цілком усвідомлюють, що правлячі кола імперіалістичних держав ведуть гарячкову гонку озброєнь, виношують плани воєнних авантюр проти нашої Батьківщини і країн соціалістичного табору. Ці плани, зауважує промовець, очевидно, забули уроки минулого. У відповідь на їх провокації ми можемо сказати словами солдатського прислів'я: Пам'ятайте, панове, де наша армія силу покаже, там ворог у могилу ляже! І це не просто слова.

Наші Збройні Сили нині могутні, як ніколи, каже делегат армійської і флотської комсомолії. Ракетно-ядерна зброя становить тепер основу бойової могутності всіх видів збройних сил. І ця зброя здатна знищити агресора в будь-якій точці нашої планети і поразити ціль з будь-якого напряму. Але головна сила — в радянських людях, у воїнах, ідейно загартованих, які досконало володіють бойовою технікою, до кінця відданих своєму народові, Батьківщині, справі комунізму.

Понад 80 процентів складу частин і кораблів — це комуністи і комсомольці. Промовець наводить приклади, які показують високу ідейність радянських воїнів. Сини продовжують справу батьків. Наслідуючи їх бойову славу, вони вчаться вміло володіти грізною зброєю, врученою їм народом.

Делегат повідомляє учасників з'їзду, що воїни-комсомольці, як і весь комсомол країни, прийшли до XIV з'їзду ВЛКСМ бойовим монолітним колективом. Комсомольські організації армії і флоту активно допомагають командирам, партійним організаціям у вихованні молоді, в підвищенні бойової готовності військ.

В усіх округах і на флотах на честь з'їзду ВЛКСМ пройшла комсомольська естафета корисних справ і починань. Воїни-десантники Туркестанського військового округу зробили груповий стрибок з висоти понад 5 тисяч метрів без кисневих приладів і з затримкою розкриття парашутів. Це світове спортивне досягнення вони присвятили XIV з'їздові Ленінського комсомолу.

Кожний п'ятий комсомолець Збройних Сил завоював по три—чотири знаки військової доблесті, знаки відмінника навчання, класного спеціаліста, спортсмена-розрядника і значкиста ГПО.

Успішно йдуть справи у наших ракетників. Більш як 90 процентів бойових пускових ракет середньої дальності мали добрі і відмінні результати, а щодо міжконтинентальних ракет, то вони всі свої завдання виконують тільки на «добре» і «відмінно». В цьому році близько тисячі воїнів армії і флоту за майстерне оволодіння бойовою технікою, мужність і відвагу нагороджено орденами та медалями Радянського Союзу.

Промовець відмічає значне пожвавлення комсомольської роботи, зростання ролі й авторитету комсомольських організацій армії і флоту після жовтневого Пленуму ЦК КПРС. Ще більше посилився партійний вплив на маси армійської і флотської молоді. Тільки за період після XIII з'їзду ВЛКСМ у збройних силах в ряди партії прийнято в три рази більше комсомольців, ніж за попередній звітний період.

Від імені своїх бойових товаришів делегат під оплески всього залу запевняє учасників з'їзду, весь Ленінський комсомол, що комсомольці Збройних Сил країни, вірні заповітам Леніна, віддадуть усі сили, а якщо потрібно буде, й життя священній справі захисту нашої великої Батьківщини, справі комунізму.

З'їзд продовжує свою роботу.

ФУТБОЛ

Очки дістаються важко

Позавчора кіровоградська команда «Динамо» провела другий тур республіканського чемпіонату з футбола серед майстрів класу «Б». Вона приймала спортсменів горлівського «Шахтаря».

Противник виявився не із слабких. Гірники лише на рік пізніше, ніж кіровоградці грають у другому ешелоні. Вони успішно провели збір перед початком сезону. З кадіївськими одноклубниками і львівськими армійцями зіграли внічию (0:0 і 1:1), перемогли дублюючий склад авангардівців класу «А» м. Харкова (2:0) і програли основному складу харків'ян (0:1).

Все ж, у першому таймі господарі поля мали явну ігрову і територіальну перевагу. На 16-й хвилині вони відкрили рахунок. Гол з подачі Віктора Квасова забив Євген Золотухін. Динамівці мали ще кілька реальних можливостей збільшити рахунок, але не зуміли скористатися ними.

У цій зустрічі наші нападаючі грали значно гірше, ніж у попередній. Особливо це стало помітно в другому таймі. Гості ж після перерви діяли енергійніше. Вони буквально притиснули динамівців до воріт. На висоті виявились наші захисники і півзахисники, серед яких найбільш відзначився Юрій Горожанкін.

Динамівці ледве утримали свою мінімальну перевагу в рахунку, який чудом не змінився до кінця зустрічі. Важко дісталися ці два дорогоцінних очка.

Післязавтра кіровоградські футболісти проведуть перший матч на кубок Радянського Союзу. Вони гратимуть на своєму полі з минулорічним чемпіоном Дніпропетровської області — нікопольським «Трубником», який вперше виступає серед команд майстрів класу «Б».

Редактор П. МАРЧЕНКО.

БК 00145. «МОЛОДОЙ КОММУНАР» — орган Кировоградского областного комитета ЛКСМУ, г. Кировоград. Кіровоградська обласна друкарня Зам. № 2600.