ПРОЛЕТАРІ ВСІХ КРАЇН, ЄДНАЙТЕСЬ!

Молодий комунар

ОРГАН КІРОВОГРАДСЬКОГО ОБКОМУ ЛКСМУ

Рік видання XI

№ 78 (1246).

ЧЕТВЕР

2 ЛИПНЯ 1970 р.

Ціна 2 коп.

2353

НАСЛІДУЙТЕ НОВОПРАЖЦІВ

Важливе місце в розв'язанні питання про дальше збільшення виробництва тваринницької продукції відводиться кролівництву. Справа ця вигідна і зручна. Окрім того, що держава одержить додатково велику кількість м'яса, хутряних шкірок, догляд за кролями в домашніх умовах майже не потребує затрат, і ним можуть безпосередньо займатись школярі, особливо в період літніх канікул.

Учні нашої школи прочитали звернення школярів Новопразької середньої школи Олександрійського району ««Допоможемо м'ясному цеху!» Звернення схвилювало дітвору. Вирішили підтримати новопражців, наслідувати їхній приклад.

В нашій школі кролівництво справа нова. Тому й розпочали з малого. Закупили п'ять кролематок, визначили, хто за ними буде доглядати. Зараз на шкільній фермі вже понад тридцять пухнатих тваринок. Вася Петров, Олекса Ткач, Валя Клим, Віра Середа та їхні друзі щодня приходять до них, годують, напувають, чистять клітки. Щедре літо не примушує задумуватись, де добувати корми. Соковита трава, стебельця молодої кукурудзи входять до раціону кролів. Окрім того, правління колгоспу імені Леніна виділило для потреб шкільної кролеферми заплановану кількість вівса і буряків. Турбуються школярі і про зимове харчування тварин. На пришкільних ділянках ростуть буряки і кукурудза. Це заготовляється корм на зиму.

Але цього було б замало. Тому вирішили, що кожен учень займатиметься вирощуванням кролів вдома. 412 кролематок, а всього біля тисячі трьохсот кролів доглядають юні кролеводи. Вони змагаються між собою. Вже сьогодні як кращих можна назвати дев'ятикласників Льоню Кітлера, Наталку Тарасенко, Таню Григор'єву, восьмикласницю Галю Казанову, шестикласницю Віру Кошулько. У кожного з них нині по три десятки кролів.

Коли йшла розмова в школі про наслідування новопражців, наші учні зобов'язались восени здати державі дві тисячі кролячих шкірок і чотири тонни дієтичного м'яса. А по осені буде підведено й підсумки змагання кролеводів. Кращих з них чекають похвальні грамоти і цінні подарунки.

М. ВИЩЕПАН,
старша піонервожата Андрусівської СШ Світловодського району.

Новини

МОВОЮ ПЛАКАТА

ВИСТАВКА ПОЛІТИЧНОГО ПЛАКАТА В КІРОВОГРАДІ

Відкрилась виставка політичного плаката. Вона експонується в приміщенні обласної філармонії. Виставку організовано республіканським видавництвом «Мистецтво» з метою ознайомлення широкого глядача з продукцією видавництва.

На відкритті виставки були присутні заступник завідуючого відділом пропаганди і агітації обкому КП України І. П. Оліфіренко, начальник обласного управління по пресі П. В. Корнєєв. Перші глядачі ознайомились з роботами українських художників.

Розповідь про виставку політичного плаката читайте в наступному номері.

ЗЕЛЕНІ ВАРТОВІ ЗЕМЛІ

Понад 95 тисяч гектарів нових лісових насаджень закладено в цьому році на Україні. За ними старанно доглядають лісоводи. Лісовий фонд республіки зріс до 10 мільйонів гектарів. Насадження значно поліпшують водний режим, природні умови посушливих областей, запобігають ерозії грунтів.

За останні десять років вдвоє збільшилась площа лісів у степах, що прилягають до Чорного і Азовського морів, у Донбасі.

ПОДАРУНОК СТУДЕНТІВ

Цікавий подарунок залишають після себе випускники нинішнього року фізико-математичного факультету Кіровоградського державного педагогічного інституту імені О. С. Пушкіна. Вони зібрали і оформили колекцію з ста різних ленінських значків.

Нині біля експонату, що встановлений в Ленінській кімнаті інституту багато відвідувачів. Всім подобається символічний подарунок випускників ювілейного року.

М. АЗОВЧЕНКО.

ЛОЗУНГ, ЩО КЛИЧЕ

В. КРИШЕВИЧ,
секретар обкому ЛКСМУ

В ідеологічній діяльності комітетів комсомолу і комсомольських організацій питання цілеспрямованої дієвої наочної агітації займають особливе місце. Вона відіграє важливу організуючу роль в комуністичному вихованні молоді, підвищенні її політичної і трудової активності.

Де райкоми ЛКСМУ, первинні комсомольські організації, опираючись на допомогу партійних і профспілкових організацій, господарників, завзято беруться за справу, там наочна агітація в повному розумінні служить вихованню і мобілізації молодих виробничників на виконання державних завдань, поставлених рішеннями XXIII з'їзду КПРС і XXIII з'їзду КП України.

Обком комсомолу ретельно вивчає і узагальнює набутий у цій справі досвід, допомагає найцінніше з нього використати у всіх первинних організаціях. Щорічно в містах і селах нашої області організовуються огляди-конкурси наочної агітації, які закінчуються обласною виставкою кращих зразків плакатів, панно, транспарантів, діаграм, фотогазет тощо. Є у цій виставці окремий розділ про виховання молоді на революційних, бойових і трудових традиціях радянського народу, про комсомольську наочну агітацію.

Комсомольські працівники обов'язково беруть участь в обласних і міжрайонних семінарах з питань наочної агітації, які проводяться обкомом партії. Значну методичну допомогу райкомам комсомолу по налагодженню наочної агітації подає кабінет комсомольської роботи обкому ЛКСМУ.

Все це, звичайно, сприяло поліпшенню стану наочної комсомольської агітації, провідною темою якої була підготовка до 100-річчя з дня народження В. І. Леніна. В ній широко показується торжество безсмертних ленінських ідей, розвиток політичної і трудової активності комсомольців і молоді, хід виконання соціалістичних зобов'язань.

Уміло використовує наочну агітацію комсомольська організація Олександрійського електромеханічного заводу (секретар Марія Анісімова). Замість громіздких стендів на підприємстві встановлюються сучасні за формою конструкції з використанням пластика, пінопластика, керамічної плитки. В поєднанні з яскраво оформленими соціалістичними зобов'язаннями, діаграмами, таблицями, вивісками «Тут працює комсомольсько-молодіжна бригада», фотостендами «Трудовий день цеху», світловою картою «Вони чекають нашу продукцію», фотографіями передовиків змагання — це робить наочну агітацію ефективною, привертає до неї загальну увагу.

Наочна агітація тут конкретна і бойова. Стенд «Наші резерви», наприклад, розшифровує, що виробляється на підприємстві за одну хвилину робочого часу, у що виливається збільшення економії матеріалів на один процент, підвищення на один процент продуктивності праці. В апаратному цеху, де працює комсомольсько-молодіжна бригада Оксани Журавко, пломеніє транспарант: «Товариші електромонтажники! З одного процента зекономлених дротів можна виготовити 300 блоків безконтактної апаратури». В цеху металоконструкцій лозунг нагадує: «Пам'ятай! Втрата кожним робітником однієї хвилини робочого часу в день — за рік збиток біля 50 мільйонів карбованців».

Така агітація мобілізує молодь на високопродуктивну працю, допомагає кожному усвідомити значення свого внеску в загальні досягнення колективу.

Важливою темою наочної агітації на Кіровоградському заводі сільськогосподарського машинобудування «Червона зірка» є пропаганда економічних знань, впровадження наукової організації праці, висвітлення діяльності підприємства в умовах економічної реформи, заклики до виконання соціалістичних зобов'язань.

Питання наочної агітації оперативно вирішує методична рада, створена п'ять років тому з ініціативи партбюро і заводського комітету ЛКСМУ. Рада проводить плідну роботу по естетичному оформленню території заводу, цехів і відділів.

Слід відзначити, що наочна агітація в значній мірі сприяла успішному виконанню зобов'язань, взятих молодими виробничниками на честь Ленінського ювілею.

Творчо використовують наочну агітацію і комсомольські організації колгоспів і радгоспів. Ось один приклад. В комсомольській організації артілі «Прогрес» Олександрівського району (секретар Віктор Цимбал) один з членів комітету — молодий комуніст Валерій Кривда затверджений відповідальним за оновлення наочної агітації. На фермах, польових станах з'явились гарно оформлені лозунги, діаграми і плакати. В них закликається до підвищення продук-

(Закінчення на 2-й стор.).

Четвертий десант „Карпат"

Ось знову на Кіровоградщину прибув об'єднаний студентський будівельний загін «Карпати» із Львова. Це вже його четвертий десант.

Бажаних гостей вийшли зустрічати комсомольці і молодь. До перону Знам'янського вокзалу повільно підкочує поїзд. Он і знайомі обличчя. Юрій Гецко — незмінний командир штабу. Мирон Гладун — начальник служби постачання. Степан Павлів — комісар штабу. Вони почувають тут себе справжніми господарями. Бо на Кіровоградщині немає такого району, де б не працювали їхні загони.

Цього разу маршрути майже не змінились. Будівельний загін медінституту «Рубін-70» буде споруджувати школу в селі Клинове Голованівського району. «Лісотехнік» та «Зв'язківець» — зерносклад та свинарник у колгоспі імені Леніна Долинського району, «Романтик» закінчуватиме спорудження пташників у радгоспі «Сагайдак». І так усі дев'ять загонів роз'їдуться по будівельних об'єктах нашого краю.

З прибуттям на кіровоградську землю львів'ян поздоровила секретар Знам'янського міськкому комсомолу Катерина Гуйван. Потім з привітанням виступили заступник завідуючого відділом комсомольських організацій обкому комсомолу Микола Колодій, начальник відділу кадрів тресту «Кіровоградсільбуд» О. Ф. Мініна, начальник будівельного управління № 5 тресту «Кіровоградвуглебуд» О. Є. Литвин.

Всі виступаючі і присутні побажали львів'янам найкращих успіхів у їх третьому трудовому семестрі.

В той же день студенти-будівельники роз'їхались на будови області.

На фото: студентський будівельний загін «Едельвейс» на привокзальній площі м. Знам'янки (вгорі); студенти будівельних загонів учбових закладів м. Львова.

В. КОВПАК.

Фото автора.

ЧАС — РІЧ МАТЕРІАЛЬНА

ЛИСТ ЦК КПРС, Ради Міністрів СРСР, ВЦРПС і ЦК ВЛКСМ викликав чимало думок у будівельників міста, примусив їх критично підійти до оцінки своєї роботи, з'ясувати, що і де недороблено.

Будівельне управління № 1 тресту «Кіровоградвуглебуд» — одне з найбільших організацій в нашому місті. На рахунку цього колективу не один десяток споруджених промислових і культурно-побутових підприємств, тисячі квадратних метрів житла. Але ці факти не означають, що будівельне управління використовує всі наявні резерви. З своєю виробничою програмою будівельники торік не впорались. Не здано в експлуатацію кілька важливих промислових об'єктів. А це значить, що «заморожено» державні кошти.

Основна причина — в поганій організації праці, в низькому рівні інженерних кадрів, недостатній механізації будівельних робіт. Тільки в результаті прогулів, як засвідчує начальник планового відділу П. К. Бацилев, в минулому році втрачено 391 людино-день.

Та, скажемо відверто, цифри ці заменшені, в чому неважко переконатися, якщо співставити дані форми «З-Т» з наказами по управлінню. Так, наказ № 89 від 1 квітня 1969 року констатує, що молоді робітники Заліваднний, Мчедлішвілі та Холявко прогуляли відповідно 113, 121 і 153 людино-дні. Тільки в 12 наказах зафіксовано, що по будівельному управлінню втрачено 654 людино-дні. Ось де невикористані резерви.

Чимало корисного робочого часу втрачається на різні переробки, усунення дефектів тощо. До речі, не повністю використовується існуюча на майданчиках механізація. Взяти хоча б автотранспорт. Самоскиди повинні повертатись після другої зміни в парк о першій годині ночі, а вони закінчують роботу вже о 9 — 10-й годині вечора.

Дає себе взнаки і значна плинність будівельників. Протягом минулого року 203 робітників було прийнято на роботу, а 319 — звільнено.

На об'єктах будівельного управління № 1 працює багато молоді, комсомольців. Їх повинен турбувати подібний стан справ на виробництві. Судячи по словах секретаря комсомольської організації управління, це і насправді так.

— Виправимо наші недоліки в найстисліші строки, — заявила якось Тамара Хоменко.

Сказано категорично, проте не конкретно, бо про які саме недоліки йдеться, невідомо. На сьогодні ще на низькому рівні знаходиться виховна робота серед виробничої молоді управління. Оволодіння суміжними професіями, підвищення технічних знань пущено на самоплив. Не цікавиться комітет комсомолу і розстановкою кадрів на будівництві. Свідченням цього є лист від комсомольців буддільниці № 1, де начальником Є. Г. Шамасов. Комсомолки Раїса Лехан, Надія Підопригора, Ольга Попова та інші скаржаться на те, що їм, штукатурам другого і третього тарифікаційного розряду, доводиться розвантажувати цеглу, носити сміття, підносити мулярам розчин тощо.

Кілька днів тому я побував на дільниці № 5, де комплексна бригада мулярів Михайла Максимовича Мікізіля зводить дитячий садок на 280 місць та 70-квартирний житловий будинок. На запитання, як ідуть справи, бригадир знизав плечима:

— Завдання півріччя по продуктивності праці ми виконали ще в травні, але наслідки роботи могли б бути ще кращими, якби не...

Тут же дізнаюсь, що будівельників підводить розчин. На будівельну дільницю його доставляють із Заводського мікрорайону міста автотранспортом. Самоскиди не завжди пристосовані для перевезення цього матеріалу. Розчинна суміш губиться дорогою. Мулярам щогодини доводиться «омолоджувати» її. Даремно витрачається робочий час. Підводить будівельників і червона цегла, яку надвозять з Олександрії. Цікаво, що будівельні дільниці Олександрії, Знам'янки, Кіровограда одержують цеглу на піддонах, у Світловодськ же чомусь вона надходить у самоскидах, часто «навалом». Під час транспортування і розвантаження велика кількість цегли псується і стає непридатною для кладки капітальних стін.

А ось ще один факт. Для перекриття балконів потрібні плити типу «ПТО-47-8» довжиною 4 метри 30 сантиметрів. Замовити їх працівники виробничого відділу забули, а щоб вийти із скрутного становища, на будівництві зайнялись «раціоналізацією». Відрубують потрібний розмір від 6-метрових плит перекриття типу «ПТО-59-8». Частина плити довжиною 1 метр 30 сантиметрів буквально іде на смітник. Врахуйте, що на один 70-квартирний житловий будинок потрібно 96 плит. Чи по-господарському це?

Сказати, що всюди так, було б необ'єктивно. Є в будуправлінні на кого рівнятись, у кого переймати досвід. Але поряд мають місце істотні недоліки. Отже, слід посилити ідейно-виховну роботу серед робітників, піднести культуру виробництва на вищий щабель, прослідкувати за розстановкою кадрів та організацією виробництва. Не останню роль в цьому повинен відіграти комітет комсомолу управління, штаб «Комсомольського прожектора», всі комсомольці. Тож підвищіть свою активність, товариші комсомольці з БУ № 1. Ви можете багато зробити для налагодження справ на будівельних майданчиках вашого міста.

Е. ЯРУШОК,
наш позаштатний кореспондент.

ЛОЗУНГ, ЩО КЛИЧЕ

(Закінчення. Початок на 1-й стор.).

тивності праці, вказується на ще невикористані резерви.

На комсомольсько-молодіжній фермі (групкомсорг Катерина Німченко) є, наприклад, такий заклик: «Товариші доярки! Якби кожна з нас надоїла по 2670 кілограмів молока за рік від кожної корови, як цього добилась передова доярка нашої артілі Ганна Дробіт, то колгосп мав би додатково 2895 центнерів молока на суму 44872 карбованців. На ці гроші можна придбати 34 автомобілі або 16 гусеничних тракторів. Наслідуйте приклад передової доярки!».

Прикладів вдалого використання наочної агітації на селі можна навести чимало. Головні її напрямки: відображення здійснення ленінських заповітів, заклики наслідувати приклад двічі Героя Соціалістичної Праці О. В. Гіталова, завдання по виробництву продукції рослинництва і тваринництва, пропаганда успіхів, досягнутих у змаганні комсомольсько-молодіжних колективів, які працюють під девізом: «Кожній артілі — свого Гіталова!»

Не було б ефективним без наочної агітації і військово-патріотичне виховання молоді. Вже понад 5 років юнь Кіровоградщини проводить походи по місцях героїчних звершень старшого покоління. За час походів та в процесі підготовки до знаменних дат в області відкрито (з 1967 р.) 82 пам'ятники, обеліски, меморіальних знаки.

На Кіровоградщині налічується 837 музеїв, кімнат, куточків революційної і трудової слави радянського народу, створених руками комсомольців і молоді. Вони стали центрами військово-патріотичного виховання юнаків і дівчат. Під час експедиції «Ім'я В. І. Леніна на карті області» проведено 236 походів, близько 60 зустрічей з людьми, які нагороджені орденом Леніна, відкрито 36 музеїв і кімнат В. І. Леніна, написані історії вулиць, сіл, підприємств, що носять ім'я вождя, або нагороджені орденом Леніна.

Значних успіхів в наочній агітації в цьому напрямку добились комсомольські організації Вільшанського, Гайворонського, Онуфріївського та ряду інших районів.

Для виховання справжніх інтернаціоналістів засоби наочної агітації теж мають неоціненне значення.

Розширюють і міцніють з року в рік братні зв'язки молоді Кіровоградської області з молоддю Толбухінського округу Народної Республіки Болгарії. Цей процес, наче у дзеркалі, знаходить відображення у нашій наочній агітації. В багатьох музеях, школах, колгоспах, на підприємствах створені куточки радянсько-болгарської дружби, експонати яких розповідають про зв'язки Кіровоградської області з Толбухінським округом. Стали традиційними поїздки делегацій від нас в Толбухінський округ, а з Болгарії — на Кіровоградщину, вечори болгаро-радянської дружби, святкування 9 Вересня — дня народження НРБ.

Комітети комсомолу широко використовують засоби наочної агітації у політичному загартуванні молоді, вивченні ленінської теоретичної спадщини, історії комсомолу.

Справжньою школою опанування ленінською теоретичною спадщиною стали в області Ленінські уроки, які найбільш вдало працювали в м. Олександрії, Долинському та Ульяновському районах.

Комсомольські організації області широко використовують засоби наочності в розповсюдженні творів В. І. Леніна, політичної та наукової літератури серед молоді. З цією метою разом з облспоживспілкою та облкниготоргом випускаються плакати, листівки, які пропагують заходи по розповсюдженню літератури, з постійним девізом «Твори В. І. Леніна — в кожну сім'ю!».

Для організації дійової комсомольської монументальної пропаганди обком ЛКСМУ вирішив створити творчу ініціативну групу з числа художників-оформлювачів, письменників, краєзнавців, комсомольських працівників — як позаштатний відділ, підпорядкований відділу пропаганди і культурно-масової роботи обкому ЛКСМУ.

Мета роботи групи — розробка конкретизованої, специфічної для кожного району і міста наочної агітації, з врахуванням ведучих питань, піднятих РК чи МК ЛКСМУ; розробка обов'язкових для кожного комітету комсомолу стендів, як от: «Кращі молоді виробничники району чи міста», «Наша гордість і слава» — про вихованців міських і районних комсомольських організацій — Героїв Радянського Союзу і Героїв Соціалістичної Праці, науковців, військових, партійних і державних діячів, письменників.

Стан наочної агітації в області свідчить, що райкоми, міськкоми, первинні комсомольські організації зробили чимало в цьому напрямку. Та тішити себе досягнутим ми не можемо. Темпи сучасності настирливо вимагають творчо підходити до будь-якої ділянки громадської роботи, в тому числі і до такої важливої, як наочна агітація.

Перед райкомами і міськкомами комсомолу тут постає ряд невідкладних завдань. Перш за все — дотримуватись системи в наглядності. Ми не можемо допускати застарілої агітації, нашарування в ній дат і подій. Потрібно систематично узагальнювати кращі зразки її, які відповідають зрослим завданням комуністичного виховання молоді.

Комітетам слід відійти від шаблону в наочній агітації з історії ВЛКСМ: ордени комсомолу та віршовані рядки під ними. Конкретне уявлення про славні діла комсомольців дає пропаганда героїв-вихованців Спілки, лауреатів комсомольських премій, орденоносних комсомольських організацій республіки, трудових звершень молоді на ударних комсомольських будовах. Засобами наочної агітації треба ініціативніше узагальнювати передовий досвід, пропагувати патріотичні почини молодих передовиків праці, показувати авангардну роль комсомольців у суспільному виробництві.

Лозунги, плакати, стенди, діаграми — весь арсенал наочної агітації, що зустрічає нас на кожному кроці, повинен звучати сьогоднішнім днем, кликати і вести вперед.

РЕПОРТАЖ

ДО БЕРЕГА ДОРОСЛОСТІ

БУВАЮТЬ в житті такі хвилини, які не можна забути, викреслити з пам'яті. Вони — неповторні, дорогі. Саме ці хвилини зараз переживають дівчата. Навіть мене, зовсім сторонню людину, охопила радісна бентежність.

— Я пам'ятаю вас, коли ви вперше переступили поріг нашого технікуму. Школярки та й годі, — говорить завуч Кіровоградського технікуму радянської торгівлі М. Ф. Лисиця.

— Відтоді минуло три роки. А сьогодні ви одержуєте дипломи, виходите на дорогу самостійності.

Опускають зволожнілі очі студенти. Справді, і радісно, і сумно. Тут було затишно, добре. Тут можна було звернутись до керівника чи вихователя за порадою. Поруч був Микола Федорович... А яким же буде їхнє завтра?

— Тобі добре, Віро,—говорила перед зборами Люда Мальшикова подрузі, — ти залишаєшся в Кіровограді, завжди вибереш годину—другу, щоб навістити технікум, а нам важче.

Хвилювання Люди зрозуміле. Вона одержала направлення до Києва. І ще багато випускників технікуму їдуть працювати до Києва, Євпаторії, Миколаєва, Світловодська, Олександрії.

Дівчат вітає начальник обласного управління торгівлі В. О. Лимар, заслужений продавець УРСР М. І. Єсін, директор міськпромторгу В. В. Рудас. Серед теплих слів є й напутнє слово, підтримка, , батьківське піклування про молоду зміну.

— Ось і прийшли ви до берега дорослості, у ваших руках дипломи. Завтра всі станете за прилавки. Хотілося б, щоб і там не втрачали свого комсомольського горіння, енергії, — звертається до присутніх секретар міськкому комсомолу Анатолій Ніцой.

Для дівчат ці збори найурочистіші, останні збори перед великою дорогою. Для викладачів теж. Тому, що по добрих ділах судять про людину. І хвилюються педагоги — перший випуск товарознавців — реклама для технікуму. Для них найкращим подарунком буде успішна праця їх вихованців.

Нарешті кульмінаційний момент. На сцену підіймаються дівчата в білосніжних платтячках. Їх 105. Серед них Валя Полтавцева, Люда Шкурова, Галя Мартинова. Обличчя збуджені. Вони одержали дипломи з відзнакою. Успіхам можна радуватись. З 105 випускників 8 одержали червоні дипломи.

Хвилини, котрі не забуваються. Олег Лушников підходить до директора технікуму А. І. Настоящого і щось схвильовано говорить, говорить. Їх огортає натовп. Слів не чути. Але тут і так зрозуміло, він дякує за все те, що йому дали вчителі.

У Олега народилася донька й, хотів перевестись на заочне відділення. Була думка кинути зовсім навчання, та тут з доброю порадою нагодився Анатолій Іванович. І ось сьогодні вони обидва щасливі...

Урочисті збори закінчились, та дівчатка не поспішають розходитись. Бажають одна одній успіхів, прощаються, записують адреси. Пролетить рік, і знову в цей день випускниці з'їдуться з усіх кінців до свого рідного дому — Кіровоградського технікуму радянської торгівлі.

Л. МАРКІДОВА.
м. Кіровоград.

Збір комсомольських вожаків шкіл

ОДЕСА, 30 червня. (РАТАУ). В республіканському піонерському таборі «Молода гвардія» проходить збір комсоргів шкіл України, в якому бере участь понад 1100 чоловік.

Для учасників збору організовано семінарські заняття. Тут працюють секції трудового, інтернаціонального, естетичного, військово-патріотичного виховання та інші.

До керування секціями залучено досвідчених працівників обкомів, міськкомів і райкомів ЛКСМУ. Вони допомагають комсомольським вожакам шкіл України оволодіти найцікавішими, активними формами комсомольської роботи, методикою підготовки та проведення диспутів, зустрічей, зборів, організації дозвілля.

Навчання юнаки і дівчата поєднують з відпочинком, екскурсіями, походами, зустрічами з ветеранами ленінської партії, героями праці, учасниками Великої Вітчизняної війни, делегатами комсомольських з'їздів, представниками творчої молоді.

Вчора піонертабір «Молода гвардія» відвідав кандидат в члени Політбюро, секретар ЦК КП України Ф. Д. Овчаренко.

В Одеському театрі опери та балету відбулися збори комсомольського активу. З доповіддю про завдання шкільних комсомольських організацій по комуністичному вихованню молоді виступив Ф. Д. Овчаренко.

В роботі зборів взяли участь перший секретар Одеського обкому КП України П. П. Козир, перший секретар ЦК ЛКСМУ О. С. Канго.

На міжвідомчій першості з велоспорту зрослу майстерність продемонстрував майстер спорту авангардівець Валентин Тедоренко. Він став переможцем у груповій кільцевій гонці на 80 кілометрів.

● ЙДЕ ВСЕСОЮЗНИЙ ОГЛЯД СПОРТИВНОЇ ТА ОБОРОННО-МАСОВОЇ РОБОТИ

І НЕ ЗНАЛИ, І НЕ ЧУЛИ

Минуло більше трьох місяців з того часу, як фінішував перший етап огляду спортивної та оборонно-масової роботи. В переважній більшості підприємств селища та колгоспів району стали до дії новозбудовані спортивні споруди, проводяться регулярно заняття в секціях, йде здача комсомольцями екзамену з спортивної та військово-технічної підготовки.

Але є й такі колективи, які лишилися за рамками огляду.

В комсомольській організації Петрівського районного об'єднання «Сільгосптехніка» вісімнадцять комсомольців, а всього молоді комсомольського віку близько півсотні. Та виявляється, що тут не тільки не готувалися до здачі екзамену, а й не мали і не мають ніякого уявлення, що в цьому напрямі треба робити.

З розмови з секретарем комсомольської організації Аллою Васильєвою стало ясно, що спортивна робота в колективі вкрай занедбана і пущена на самоплив.

За півроку тут не проведено жодного спортивного змагання, не працює жодна спортивна секція.

— Які можуть бути списки секцій? — на обличчі комсорга здивування. — Ходили хлопці кудись на змагання, чи на шахмати чи на стрільбу. Не знаю. Хто ходив? Анатолій Яковлєв і...

Не знаходячи слів, Алла робить красномовний жест рукою, який зараз говорить більше, ніж слова. І, нарешті, кидає:

— Хто хотів, той і ходив...

Невдовзі на обличчі дівчини з'являється посмішка. І, забувши про хвилинне збентеження, вона вже веде бадьоро:

— А ви знаєте, в нас навіть був колись волейбольний майданчик. Правда, десь ділися стовпи, але ми вже запланували зробити новий майданчик. Є в нас сітка, м'ячі, футбольна форма. Та про це більше міг би розповісти шофер Валерій Іволга. Він у нас любить спорт але все в роз'їздах та роз'їздах...

Не зміг нічого втішного сказати про спортивні діла і керуючий райоб'єднанням «Сільгосптехніка» Леонід Іванович Яремчук.

— Найкращий у нас спортсмен Анатолій Яковлєв. Він і футболіст, і шахіст, і легкоатлет...

А потім додає:

— Приходив до мене весною комуніст Борис Свистунов. Взявся він організувати футбольну команду. Закупили форму. А чи тренуються — не скажу. Знаєте, підприємство наше велике, роботи багато. От і перехідний прапор завоювали... До спорту руки не доходять. Комсомолу б цією справою займатись...

А ось, що відповів на питання про спортивну роботу підприємства голова районної ради ДСТ «Колос» Григорій Макарович Дяченко:

— В змаганнях спортсмени райоб'єднання «Сільгосптехніка» виступають слабо. Але певен, що й зараз вони можуть виставити команду з настільного тенісу, волейбола, гирьового спорту, з шахів, шашок. А взагалі, чого ви пішли саме в «Сільгосптехніку»? От в колгоспах імені Чкалова, імені XX з'їзду КПРС, «Перше травня» — там інше діло, там спорт у пошані.

Отже, адміністрація підприємства зайнята своєю справою, комсомол не знає, що робити, а спортивні керівники району думають, що зі спортом в колективі все гаразд. А треба б перевірити, допомогти. Потрібне втручання і райкому комсомолу.

Ю. ЛІВАШНИКОВ,
спецкор «Молодого комунара».
смт. Петрове.

Спорт • спорт •

● ГАНДБОЛ

ЗМІНА ЧЕМПІОНА

П'ять днів в Кіровограді на стадіоні спортивного клубу «Зірка» тривали фінальні ігри першості республіканської ради ДСТ «Спартак» з ручного м'яча. В цих цікавих і напружених поєдинках брали участь минулорічні чемпіони товариства — спартаківці Донецька, спортсмени Дніпропетровська, Запоріжжя, Кіровограда, Львова та Чернівців.

Гандболісти Донецька з перших днів змагань знову довели, що в них є всі можливості не поступитись першістю і знову стати чемпіоном ДСТ «Спартак». Переконливу перемогу здобули вони над запорізькими спортсменами (28:8), потерпіли од них поразку дніпропетровські та львівські гандболісти.

На рівні з минулорічними чемпіонами виступали і наші спортсмени. Вони не зазнали жодної поразки. І ось, нарешті, поєдинок з донецькими суперниками. Ця зустріч була чи не найбільш напруженою. І все ж наші земляки зуміли взяти верх над чемпіонами (15:13).

Отже, чемпіон змінився. Тепер турнірну таблицю очолили кіровоградці. Їм вручені дипломи першого ступеня республіканської ради ДСТ «Спартак» та цінні подарунки. На другому місці донецькі спортсмени, на третьому — львівські.

● БАСКЕТБОЛ

Спасибі за перемогу

ТАКИЙ лозунг уже на перших хвилинах зустрічі баскетболістів Київського СКА і Каунаського «Жальгіріса» висунули литовські туристи, які були присутні на матчі. І прибалтійським спортсменам не залишалось нічого іншого, як вигравати. «Жальгіріс» — сильна команда, але ніхто не сподівався, що армійці, які успішно провели останні ігри в Києві, поступляться перед нею порівняно легко. Баскетболісти з Каунаса переграли СКА в усіх відношеннях і переконливо завершили зустріч — 91:71 (42:28). Лідер гостей, заслужений майстер спорту Модестас Паулаускас, хоч і не став найкращим снайпером зустрічі (14 очок), був безумовно найкориснішим гравцем у своїй команді. У киян відзначився молодий Віктор Волков, на рахунку якого 18 очок.

Тепер у календарі українських баскетболістів настане двотижневий тайм-аут. По 5 гравців з кожної команди — Коваленко, Смоляков, Мартинов, Філозоф, Капичко з «Будівельника» і Погуляй, Салухін, Єгоров, Новиков та Окіпняк із СКА в складі збірної республіки виїжджають на дружні турніри в Алжір і Гвінею.

(РАТАУ).

Проміжний фініш команд класу „Б“

ФУТБОЛ

ЗАКІНЧИЛИСЬ матчі першого кола у цьогорічному чемпіонаті для команд класу «Б». І хоча ці колективи не виборюють нині звання чемпіона республіки, чемпіонат проходить цікаво і на досить високому рівні. Цьому сприяє скорочення кількості команд до 28 (торік їх було 42), а також такі цілком спортивні умови чемпіонату, за яких перші три лауреати перейдуть на 1971 рік до класу «А», а команди, що займуть 27 — 28 місця, залишать клас «Б».

Олександрійський «Шахтар», як відомо, змагається у першій зоні. Стартував він вкрай невдало, протягом перших п'яти турів був на останньому місці в зоні, проте, згодом дещо поліпшив своє становище. В активі команди є ряд непогано проведених матчів: 1:1 з «Динамо» (Хмельницький), 1:0 у «Поділля», 0:0 з «Авангардом» (Антрацит). За результатами першого кола «Шахтар» посів 10 місце, проте під лідерів його відділяють лише 2 — 3 очка і, якщо колективу пощастить трохи додати у другому колі, він може сподіватись на місце у першій семірці, яке дасть змогу продовжувати чемпіонат у підгрупі, що змагається за 1—14 місця.

Як і слід було чекати, тон у змаганнях класу «Б» завдають «Локомотив» (Вінниця), «Хімік» (Сєвєродонецьк), «Верховина», «Динамо» (Хмельницький) — досвідчені турнірні бійці.

Почалось друге коло. У матчі з хмельницьким «Динамо» олександрійці зазнали поразки (3:0).

ХВИЛИНА ВЕЛИКИХ МОЖЛИВОСТЕЙ

Хто позавчора побував на Кіровоградському стадіоні, де місцеві футболісти зустрічалися із спартаківцями Івано-Франківська, побачив цікавий, захоплюючий поєдинок. З перших хвилин матчу видно було велике прагнення господарів поля добитися перемоги. Вони діяли злагоджено, темпераментно, щоразу загрожуючи воротам суперників.

Але останні, як відомо, не із слабких, перед звітним матчем займали третє місце в турнірній таблиці зони. Вони не лишалися в боргу перед кіровоградцями, теж гостро і небезпечно атакували їх ворота. Першими добилися успіху саме гості.

З рахунком 1:0 на користь «Спартака» команди пішли на відпочинок. Та це не деморалізувало наших земляків. Вони цього разу на диво грали добре. І це принесло їм бажану перемогу. Протягом однієї хвилини Борис Петров і Віктор Квасов провели у ворота гостей два м'ячі. Потім Андрій Товт і Олексій Кацман, який замінив травмованого Віктора Пригорка, довели рахунок до 4:1 на користь своєї команди.

● ТУРИСТСЬКИМИ СТЕЖКАМИ

СЛАВУТИЧ ПРИЙМАЄ ГОСТЕЙ

МАЙЖЕ кожного дня з обласного центру в різні куточки нашої країни з туристськими путівками вирушають ті, хто любить далекі мандрівки, бажає щонайкраще пізнати свій край, гарно відпочити.

Особливе пожвавлення на туристських стежках в літню пору. Ми визначили для кіровоградців 30 маршрутів лише по південному узбережжю Криму. Крім цього, наші туристи матимуть змогу виїжджати до Скадовська. Наприклад, для дітей під час літніх канікул сюди буде влаштовано шість заїздів.

Нещодавно з далекої мандрівки повернулось близько чотирьохсот наших туристів, які відвідали Москву, Ярославль, Архангельськ, Петрозаводськ, Ленінград. Половина з них — комсомольці, переможці ювілейного соціалістичного змагання. Всюди для кіровоградців були влаштовані екскурсії по місцях, зв'язаних з життям та діяльністю В. І. Леніна.

Нині до Ленінграда ми готуємо путівки ще для трьохсот кіровоградців. Туристським поїздом «Кіровоград» восени буде здійснено поїздки до Ульяновська, Казані, Москви, Ленінграда, інший маршрут — до Львова, Ужгорода, Кишинева, Одеси. А той, хто бажає побувати в столиці нашої Батьківщини — Москві, в будь-який час може звернутися в Світловодську чи Кіровограді в екскурсійне бюро і придбати путівку. Цим маршрутом скористаються в цьому році 360 чоловік.

Ми також маємо двісті путівок для школярів, які у грудні здійснять подорож по південному узбережжю Криму, матимуть нагоду взяти участь в морській прогулянці на теплоході «Адмірал Нахімов».

Шириться сітка туристських маршрутів по Кіровоградщині. Для туристів створено всюди щонайкращі умови для відпочинку. В Світловодську, наприклад, відкрито туристський табір «Дніпро». Тут матимуть можливість провести свою відпустку 629 туристів. На березі Славутича закінчується будівництво туристського комплексу, де є стаціонарна база на 273 місця, клуб, їдальня, спортивні майданчики, літній кінотеатр, стоянки для автотуристів, буде відведено місце і для тих, хто самостійно вирушив у мандрівку.

Крім Світловодська, в області ми ще створили 50 оздоровчих таборів.

Наша турбота — допомогти кожному: і тим, хто бажає побувати в містах-героях, в наймальовничіших куточках нашої радянської землі, хто вирішив провести відпустку на березі Дніпра чи Чорного моря. Путівку можуть придбати і школярі, і молоді робітники чи колгоспники. До їх послуг також прокатний пункт, де можна взяти з собою в дорогу намет, спальний мішок, надувний човен та інші речі, що згодяться в мандрівці.

В. ТВЕРДОСТУП,
голова обласної ради по туризму та екскурсіях.

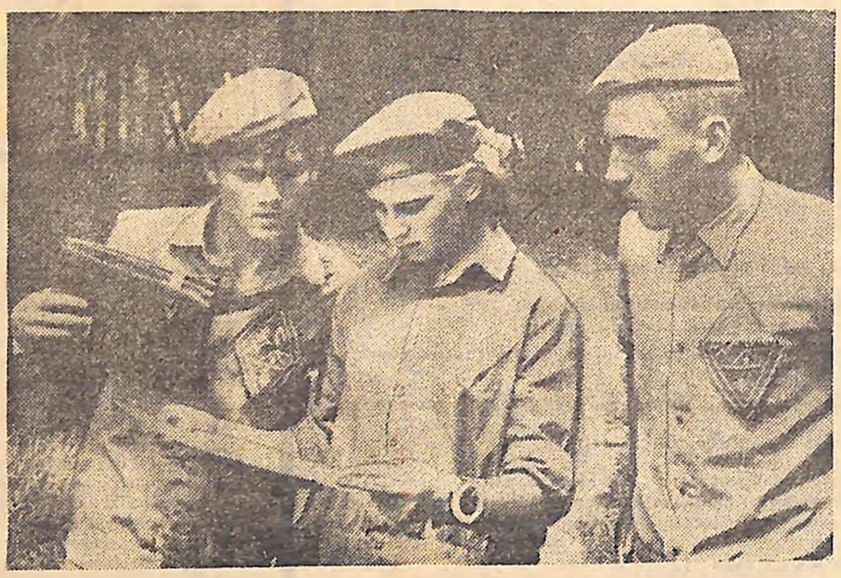

Закінчився IX обласний зліт юних туристів-краєзнавців Кіровоградщини. Переможцями стали спортсмени Бобринецького району, Світловодська та Гайворонського району.

На фото: команда юних туристів Маловисківського району (зліва направо): Микола Король, Ніна Бистрова та Микола Хоменко, які перемогли в естафеті з орієнтування на місцевості.

Фото Ю. ЛІВАШНИКОВА.

З ЛІТОПИСУ СПОРТУ

Чемпіон „Сільмашу“

Була весна 1922 року. На плацу (зараз на цьому місці парк В. І. Леніна) проходили чергові спортивні змагання курсантів кавалерійської школи імені Будьонного. Вершники вміло володіли шаблями, на повному ходу долали перешкоди.

Від хлопчаків, які хотіли бути присутніми на заняттях майбутніх офіцерів, не було відбою. Майже щодня сюди приходив і Сергій Олешко. Він годинами дивився, як курсанти виконують складні вправи на турніку, тренуються на футбольному полі.

В липні цього ж року в Єлисаветграді проводилась перша олімпіада. По масовості, розмаху масштабів та ідейній цілеспрямованості в місті ще не було подібних спортивних поєдинків. Брали участь у цих змаганнях і курсанти училища.

В програмі олімпіади — змагання з легкої атлетики, фехтування, гімнастики, боротьби. Важливе місце відводилось скачкам з доланням перешкод та бою з султанчиком.

Затамувавши подих, Сергій спостерігав за поєдинками вершників. З цього часу він вирішив поступити до кавалерійської школи і стати офіцером.

Та юнакові не вдалося поступити до школи — підвело здоров'я. Члени медичної комісії порадили йому займатися спортом: взимку — лижами, влітку — легкою атлетикою, футболом, гімнастикою.

Спорт назавжди увійшов у його життя. Тому, навчаючись у школі, Сергій відвідує ще й курси по підготовці інструкторів по фізичній культурі та спорту. По закінченні школи працює слюсарем на заводі «Сільмаш» (зараз «Червона зірка»). Тут і розкриваються в повну міру його здібності як організатора. Сергія обирають головою спортивного товариства заводу. Та він не тільки влаштовує змагання і тренує волейбольну команду, а й сам бере участь у спортивних поєдинках. Сергій одним з перших на заводі здає норми на значок ГПО. В його активі — титули чемпіона міста з стрибків у довжину та з бігу на стометрівці.

Та найбільшого успіху Сергій Олешко домігся на всесоюзних змаганнях товариства «Сільмаш». В Ростові він став чемпіоном на стометрівці та призером змагань з стрибків у довжину.

Коли Сергій пішов до лав Радянської Армії, його мрія — стати офіцером — збулась.

Гортаючи від часу пожовклі сторінки газет, архівні матеріали, часто зустрічаєш прізвище офіцера Сергія Олешка. Багато було написано про його взвод, який по всіх показниках був одним з кращих. І це не випадково. Командир був прикладом для солдатів.

У перші дні війни Сергій служив у Києві. Виконуючи особливе завдання при відході наших військ з міста, він загинув смертю героя...

В. ЯЗЛОВЕЦЬКИЙ.

МЕЛЕЕКРАН

● ПОКАЗУЄ КІРОВОГРАД

П'ЯТНИЦЯ, 3 ЛИПНЯ. ПЕРША ПРОГРАМА. 10.05 — Новини. (М). 10.15 — Телеагенство — «Піонерія». (Херсон). 10.45 — «Людина-амфібія». Художній фільм. (М). 12.20 — «Об'єктив» (М). 12.50 — Телевісті. (К). 13.00 — Музичний фільм «Острів'яни». (К). 16.20 — Новини. (М). 16.30 — Закриття IV Всесоюзного зльоту піонерів. (Ленінград). 17.10 — Кольорове телебачення. Для дітей. «Веселе містечко». (М). 17.35 — Телеальманах «Подвиг». (М). 18.05 — Телевісті. (К). 18.30 — Наші оголошення. (Кіровоград). 18.35 — «День за днем», інформаційна програма. (Кіровоград). 18.50 — Телефільм. (Кіровоград). 19.10 — «Клуб краєзнавців». (Кіровоград). 20.10 — Програма «Час». (М). 20.40 — Телетеатр мініатюр «13 стільців». (М). 21.40 — Телевізійний художній фільм. (М). 22.45 — Концерт. (М). 23.00 — Змагання з легкої атлетики на приз братів Знаменських. (К). 24.00 — Телевісті. (К)

ДРУГА ПРОГРАМА. 18.30 — «Дай лапу, друже». Репортаж з виставки собаківництва. (Львів). 18.50—Фільм-концерт. (К). 19.25 — «Літо хліборобське». (К). 19.40 — «Добрий слід». (Телефільм. (К).

Т. в. о. редактора А. КРЯТЕНКО.

Куди піти вчитися

КАПІТАНІВСЬКЕ МІСЬКЕ ПРОФЕСІЙНО-ТЕХНІЧНЕ УЧИЛИЩЕ № 10

ОГОЛОШУЄ ПРИЙОМ УЧНІВ НА 1970—1971 НАВЧАЛЬНИЙ РІК

Училище готує кваліфікованих робітників для цукрової промисловості з таких спеціальностей:

АПАРАТНИК ВАРКИ ЦУКРУ — СЛЮСАР,
ЦЕНТРИФУГУВАЛЬНИК — СЛЮСАР,
САТУРАТЧИК — ШТУКАТУР-МАЛЯР,
ОПЕРАТОР ФІЛЬТРІВ — ШТУКАТУР-МАЛЯР,
ВИПАРНИК-МУЛЯР,
БРИГАДИР ВАПНЯНОВИПАЛЮВАЛЬНОЇ ПЕЧІ — МУЛЯР,
НАБИРАЧ ДИФУЗІЙНИХ НОЖІВ — ЕЛЕКТРОЗВАРНИК, ЕЛЕКТРОМОНТЕР,
СЛЮСАР КОНТРОЛЬНО-ВИМІРЮВАЛЬНИХ ПРИЛАДІВ І АВТОМАТИКИ,
НАБИРАЧ ДИФУЗІЙНИХ НОЖІВ — ТОКАР ПО МЕТАЛУ,
ОПЕРАТОР ДИФУЗІЇ — ТОКАР ПО МЕТАЛУ,
ЦЕНТРИФУГУВАЛЬНИК — СТОЛЯР.

Учні, які закінчать училище, будуть направлені на роботу на цукрові заводи.

В училище приймаються юнаки і дівчата віком з 15 років, які завінчили 8—10 класів без вступних екзаменів, за конкурсом по оцінках, які вказані в документах про освіту, в групу електрозварювальників приймаються тільки юнаки віком з 15 років; в групу електромонтерів — юнаки і дівчата віком з 16 років; в групу КИП і автоматики — з освітою 10 класів.

Учні забезпечуються безкоштовним триразовим харчуванням, одягом, натільною білизною, взуттям, комплектом постільної білизни і одержують готівкою третину заробітку в період практики.

Гуртожитком в першу чергу забезпечуються сироти та діти інвалідів Вітчизняної війни і праці.

Строк навчання — 2 роки, для груп по спеціальності слюсар КИП і автоматики — 1 рік.

При училищі працює вечірня школа. При вступі до училища слід подати заяву на ім'я директора із зазначенням обраної спеціальності, свідоцтво або атестат про освіту, паспорт чи свідоцтво про народження, характеристику з школи або місця роботи, довідку про стан здоров'я (форма № 286), довідку з місця проживання із зазначенням складу сім'ї, автобіографію та 6 фотокарток (розміром 3х4 см).

Всі вступники проходять співбесіду з членами приймальної комісії, приїздити на яку слід в строки, зазначені у виклику, чи вказані особисто при подачі документів. Заяви приймаються до 10 серпня.

Початок навчання 1 вересня 1970 року.

Адреса училища: селище Капітанівка, Новомиргородського району, Кіровоградської області, МПТУ № 10.

ДИРЕКЦІЯ.

МІСЬКЕ ПРОФЕСІЙНО-ТЕХНІЧНЕ УЧИЛИЩЕ № 72 м. СВЕРДЛОВСЬКА ВОРОШИЛОВГРАДСЬКОЇ ОБЛАСТІ (ДОНБАС)

оголошує набір учнів на навчання на 1970—1971 навчальний рік.

В училище приймаються юнаки віком від 16 до 23 років з освітою 8—10 класів. Без вступних екзаменів.

Звільнені з лав Радянської Армії приймаються в першу чергу.

Училище готує спеціалістів таких професій:

з річним строком навчання:

ПРОХІДНИКІВ ГОРИЗОНТАЛЬНИХ І ПОХИЛИХ ОБРОБОК. Приймаються особи віком 17 років і старші. Денна тарифна ставка 7-50 — 10 карбованців. Середньомісячний заробіток — 250—400 карбованців.

ГІРНИЧИХ РОБІТНИКІВ ОЧИСНИХ ЗАБОЇВ. Приймаються особи віком 17 років і старші. Денна тарифна ставка — 7-50 — 10 карбованців. Середньомісячний заробіток — 250—500 карбованців.

МАШИНІСТІВ ШАХТАРСЬКИХ МАШИН І МЕХАНІЗМІВ. Приймаються особи віком від 17 років і старші. Денна тарифна ставка — 5-90 без преміальних.

з дворічним строком навчання:

МАШИНІСТІВ ШАХТАРСЬКИХ ЕЛЕКТРОВОЗІВ (гнровозів) з вмінням виконувати ремонтні роботи. Приймаються особи віком від 18 років і старші. Денна тарифна ставка 5 крб. 88 коп. Середній заробіток з преміальними 200—250 карбованців.

МАШИНІСТІВ ВУГІЛЬНИХ КОМБАЙНІВ стругових установок і врубових машин. Віком 16 років і старше. Денна тарифна ставка — 8—10 карбованців 50 коп. Середньомісячний заробіток 250—500 карбованців.

ЕЛЕКТРОСЛЮСАРІВ ДІЛЬНИЦІ ШАХТИ. Приймаються особи віком 16,5 років і старші. Денна тарифна ставка 4—7 карбованців без преміальних.

АДРЕСА УЧИЛИЩА: м. Свердловськ, Ворошиловградської області, шахта № 10, селище Володарського, міське профтехучилище № 72.

ДИРЕКЦІЯ.

КІРОВОГРАДСЬКЕ МІСЬКЕ ПРОФТЕХУЧИЛИЩЕ № 4 ПО ПІДГОТОВЦІ КВАЛІФІКОВАНИХ РОБІТНИКІВ З СЕРЕДНЬОЮ ОСВІТОЮ

ОГОЛОШУЄ НАБІР УЧНІВ

НА 1970 — 1971 НАВЧАЛЬНИЙ РІК

НА ТАКІ СПЕЦІАЛЬНОСТІ:

ФОРМУВАЛЬНИКИ МАШИННОЇ ФОРМОВКИ — приймаються юнаки віком 17,5 років з освітою 8—10 класів (строк навчання 1 рік);

СЛЮСАРІ МЕХАНОСКЛАДАЛЬНИХ РОБІТ — приймаються юнаки і дівчата віком 15 років з освітою 8 — 10 класів (строк навчання 1 рік).

ТОКАРІ — приймаються дівчата віком 15 років з освітою 8 — 10 класів (строк навчання 2 роки);

СЛЮСАРІ-САНТЕХНІКИ — приймаються юнаки віком 15 років з освітою 8 — 10 класів (строк навчання 2 роки);

ТОКАРІ — приймаються дівчата віком 15 років з освітою 8 класів (строк навчання 3 роки);

СЛЮСАРІ-РЕМОНТНИКИ — приймаються юнаки віком 15 років з освітою 8 класів (строк навчання 3 роки);

СЛЮСАРІ-ІНСТРУМЕНТАЛЬНИКИ по виготовленню і ремонту штампів, пристосувань і пресформ — приймаються юнаки віком 15 років з освітою 8 класів (строк навчання 3 роки).

Навчання в училищі безкоштовне. Всі учні забезпечуються триразовим харчуванням, обмундируванням і спецодягом, а формувальникам надається обладнаний гуртожиток. Крім цього, всі учні одержують 33 проценти від зарплати під час виробничої практики.

Після закінчення училища всім випускникам видається атестат по спеціальності, а учням з трирічним строком навчання ще й атестат зрілості. Ті, що закінчили училище з відзнакою, мають право поступити в інститут поза конкурсом.

Початок занять 1 вересня 1970 року.

Вступники в училище повинні подати слідуючі документи: заяву на ім'я директора, свідоцтво про освіту, характеристику із школи, свідоцтво про народження, а ті, що досягли 16 років, — паспорт, медичну довідку про стан здоров'я, довідку квартального комітету чи сільради з місця проживання, автобіографію, довідку про склад сім'ї, 6 фотокарток розміром 3х4 см.

Прийом документів проводиться щодня з 15 травня ц. р., крім неділі, з 10 до 18 години.

Адреса училища: м. Кіровоград, вул. Жовтневої Революції № 20. Телефони № 2-36-73 та 2-37-50.

ДИРЕКЦІЯ

ГОРЛІВСЬКИЙ ІНДУСТРІАЛЬНИЙ ТЕХНІКУМ імені РУМЯНЦЕВА

оголошує прийом учнів на 1970—1971 навчальний рік

НА I і III КУРСИ ДЕННОГО І ВЕЧІРНЬОГО ВІДДІЛЕННЯ ПО СПЕЦІАЛЬНОСТЯХ:

ПІДЗЕМНА РОЗРОБКА ВУГІЛЬНИХ РОДОВИЩ;
ГІРНИЧА ЕЛЕКТРОМЕХАНІКА;

На перший курс денного і третій курс вечірнього та заочного відділення по спеціальності:

ЕЛЕКТРООБЛАДНАННЯ ПРОМИСЛОВИХ ПІДПРИЄМСТВ І УСТАНОВ.

На третій курс денного і вечірнього відділення по спеціальності:

БУХГАЛТЕРСЬКИЙ ОБЛІК У ВУГІЛЬНІЙ ПРОМИСЛОВОСТІ.

На перший курс приймаються особи, які успішно здали екзамени з російської мови (диктант) і математики (усно) в обсязі неповно-середньої школи.

На третій курс приймаються особи, які успішно здали екзамен з російської мови і літератури (твір) і математики (усно) в обсязі середньої школи.

На вечірнє і заочне відділення приймаються особи, які працюють на виробництві по спеціальності, яку вивчають в технікумі.

Учні денного відділення забезпечуються гуртожитком і стипендією. Учні підземних спеціальностей і відмінники навчання одержують підвищену стипендію.

Заяви про прийом подавати на ім'я директора технікуму з додатком: документи про освіту (в оригіналі); копія свідоцтва про народження; автобіографія; три фотокартки (розміром 3х4 см); довідка про стан здоров'я, (встановленого зразка, про відсутність хвороб, які перешкоджають в роботі на вугільних шахтах); копія трудової книжки, завірена підприємством; характеристика із школи чи з підприємства; для військовозобов'язаних — військовий квиток або приписне свідоцтво — пред'являється особисто.

Особи, які досягли 16-річного віку, без пред'явлення паспорта, в технікум не приймаються.

Заяви приймаються з 1 травня по 31 червня 1970 року.

Вступні екзамени для учнів, які поступають на денне відділення — з 1 по 20 серпня 1970 року, на вечірнє і заочне відділення — з 15 червня по 25 липня і з 1 по 20 серпня 1970 року (без виклику на екзамени не приїжджати).

Зарахування в число учнів з 21 по 25 серпня 1970 року.

Адреса: м. Горлівка, Донецької області, вул. Гагаріна, 40. Телефони: директор — 72-33-23, приймальна комісія: 7-58-57, навчальна частина — 7-52-13.

ДИРЕКЦІЯ.

ЛЬВІВСЬКИЙ ПОЛІГРАФІЧНИЙ ТЕХНІКУМ

ОГОЛОШУЄ ПРИЙОМ УЧНІВ

на 1970—1971 навчальний рік

На стаціонарному відділенні технікум готує:

а) на базі неповної середньої школи:

техніків-технологів по виготовленню форм високого друку;

техніків-технологів по друкарських процесах високого друку;

техніків-механіків по експлуатації поліграфічних машин та устаткування;

бухгалтерів для роботи на поліграфічних підприємствах.

На заочному відділенні:

а) на базі неповної та середньої школи:

техніків-технологів по виготовленню форм високого друку;

техніків-технологів по друкарських процесах високого друку;

техніків-технологів плоского друку;

техніків-технологів брошурувально-палітурного виробництва.

б) на базі середньої школи:

бухгалтерів для роботи на поліграфічних підприємствах.

Вступники здають вступні іспити:

а) на базі неповної середньої школи — українську або російську мову (диктант) математику (усно);

б) на базі середньої школи — українську або російську мову і літературу (твір), математику (усно).

Для вступу потрібно подати заяву, свідоцтво про освіту (в оригіналі), медичну довідку (форма 286), три фотокартки (3х4 см).

Заяви приймаються на стаціонарне відділення: на базі неповної середньої школи — з 1 червня по 31 липня 1970 року; на базі середньої школи — з 2 червня по 15 серпня 1970 року.

Заочне відділення — з 3 травня по 10 серпня 1970 року.

Вступні іспити проводяться з 1 по 20 серпня 1970 року.

Адреса технікуму: м. Львів-4, пл. Радянська, 1.

ДИРЕКЦІЯ.

ОДЕСЬКИЙ ОРДЕНА ТРУДОВОГО ЧЕРВОНОГО ПРАПОРА ДЕРЖАВНИЙ УНІВЕРСИТЕТ ІМЕНІ І. І. МЕЧНИКОВА

оголошує прийом студентів на 1970—1971 учбовий рік на такі факультети і спеціальності:

а) ДЕННЕ НАВЧАННЯ: **механіко-математичний** (математика); **фізичний** (фізика, астрономія); **біологічний** (біологія, фізіологія, зоологія і ботаніка); **геолого-географічний** (географія, гідрогеологія і інженерна геологія, геологія і розвідування нафтових і газових родовищ; спеціалізація — морська геологія); **хімічний** (хімія); **історичний** (історія); **філологічний** (українська мова і література, російська мова і література); **романо-германської філології** (англійська, німецька, іспанська та французька мова і література); **юридичний** (правознавство);

б) ВЕЧІРНЄ НАВЧАННЯ: **математика, механіка, фізика, хімія, біологія, географія, історія, російська мова і література, українська мова і література, романо-германські мови і література** (англійська, німецька, французька і іспанська), **правознавство;**

в) ЗАОЧНЕ НАВЧАННЯ: **математика, біологія, зоологія і ботаніка, географія, російська мова і література, українська мова і література, романо-германські мови і література** (французька, англійська і німецька), **правознавство.**

Заяви про вступ до університету приймаються: на денне навчання—з 20 червня по 31 липня, на вечірнє і заочне навчання — з 20 квітня по 31 липня.

Строк вступних іспитів: на денне навчання — з 1 по 20 серпня, на заочне і вечірнє навчання — (в два потоки) з 1 по 20 червня та з 1 по 20 серпня.

Місце складання іспитів — м. Одеса.

Строк зарахування до складу студентів: на денне навчання — з 21 по 25 серпня, на вечірнє і заочне навчання — з 21 по 30 серпня.

Університет має гуртожитки і їдальні.

Заяви і всі необхідні документи надсилати поштою або подавати особисто в приймальну комісію університету на адресу: м. Одеса, вул. Петра Великого, 2.

ПРИЙМАЛЬНА КОМІСІЯ.

ХАРКІВСЬКИЙ ІНСТИТУТ МЕХАНІЗАЦІЇ І ЕЛЕКТРИФІКАЦІЇ СІЛЬСЬКОГО ГОСПОДАРСТВА

оголошує прийом студентів

на перший курс факультету механізації і електрифікації сільського господарства по спеціальностях:

механізація сільського господарства;
організація, технологія ремонту сільськогосподарських машин.

На факультет електрифікації сільського господарства по спеціальностях:

застосування електроенергії в сільському господарстві;
електропостачання сільського господарства.

Заяви приймаються до 31 липня 1970 року.

Екзамени з 1 по 20 серпня.

Заяви надсилати на адресу: м. Харків, 50, Московський проспект, 45. Приймальна комісія.

РЕКТОРАТ.

ОЛЕКСАНДРІВСЬКА СЕРЕДНЯ ШКОЛА-ІНТЕРНАТ

для дітей хворих на ревматизм

проводить набір учнів на навчання і лікування

в 1970 — 71 навчальному році до 1—10 класів.

При вступі необхідно подати такі документи: курортно-санаторну картку або направлення рай(міськ)лікарні, заяву на ім'я директора школи-інтернату; свідоцтво про народження (оригінал); довідку з місця проживання; довідку про склад сім'ї з зазначенням віку і заняття членів сім'ї; довідку з місця роботи батьків чи опікунів про розмір заробітної плати за серпень (батьки колгоспники пред'являють довідку про грошовий помісячний заробіток за весь 1969 рік, батьки-пенсіонери — довідку з відділу соцзабезпечення про розмір одержуваної пенсії); медичну довідку про стан здоров'я (картку щеплень, аналіз на дифтерію, глисти, довідку про санепідемоточення, довідку від дерматолога, окуліста, вушного лікаря, довідку про загальний стан дитини, особову справу учня (документи про освіту).

Навчання ведеться українською мовою, з іноземних мов вивчаються англійська та німецька.

Школа розташована в центрі селища Олександрівка і має зручне автобусне та залізничне сполучення з усіма містами і районами області.

Прийом документів щоденно з 8 до 16 години, крім неділі.

За довідками звертатись в канцелярію школи-інтернату: селище Олександрівка, вул. Леніна, 89.

ДИРЕКЦІЯ.

НАША АДРЕСА І ТЕЛЕФОНИ

м. Кіровоград, вул. Луначарського, 38.
Телефони: відповідального секретаря — 2-45-35, відділу військово-патріотичного виховання і спорту — 2-45-35, решти відділів — 2-45-36.

«МОЛОДОЙ КОММУНАР» — орган Кировоградского обкома ЛКСМУ, г. Кировоград.

Друкарня ім. Г. М. Димитрова, обласного управління по пресі, м. Кіровоград, вул. Глінки, 2.

БК 01116. Індекс 61197. Зам. № 3342. Тираж 49 000.