ПРОЛЕТАРІ ВСІХ КРАЇН, ЄДНАЙТЕСЯ!

Молодий комунар

ОРГАН КІРОВОГРАДСЬКОГО ОБКОМУ ЛКСМУ

Рік видання XIII
№ 26 (1506). ● ВІВТОРОК, 29 лютого 1972 року ● Ціна 2 коп.

ОУНБ ІМ. Д. І. ЧИЖЕВСЬКОГО

У ЦЕНТРАЛЬНОМУ КОМІТЕТІ КП УКРАЇНИ

25 лютого у Центральному Комітеті КП України відбулася нарада перших секретарів обкомів партії, голів виконкомів обласних Рад депутатів трудящих та керівників ряду республіканських міністерств і відомств з питань сільського господарства.

З промовою на нараді виступив член Політбюро ЦК КПРС, Перший секретар ЦК КП України товариш П. Ю. Шелест.

В обговоренні питань готовності колгоспів і радгоспів до весняної сівби і роботи, що проводиться по дальшому розвитку тваринництва, виступили перший секретар Вінницького обкому партії В. М. Таратута, голова Сумського облвиконкому А. М. Науменко, перший секретар Одеського обкому партії П. П. Козир, голова «Укрсільгосптехніки» М. П. Момотенко, перший секретар Херсонського обкому партії А. С. Кочубей, перший секретар Львівського обкому партії В. С. Куцевол, голова Донецького облвиконкому Д. М. Гридасов, перший секретар Кримського обкому партії М. К. Кириченко, голова Запорізького облвиконкому М. В. Хорунжий, перший секретар Чернігівського обкому партії М. В. Уманець, міністр заготівель УРСР І. Й. Стафійчук, перший секретар Полтавського обкому партії О. М. Мужицький, перший секретар Черкаського обкому партії О. М. Андреєв.

У роботі наради взяли участь товариші В. В. Щербицький, О. П. Ляшко, І. К. Лутак, О. А. Титаренко, Н. Т. Кальченко, М. О. Соболь, О. Ф. Ватченко, Г. І. Ващенко, В. І. Дегтярьов, Ф. Д. Овчаренко, Я. П. Погребняк, В. О. Сологуб, а також міністр сільського господарства СРСР В. В. Мацкевич.

ВИДАТНИЙ КОСМІЧНИЙ ЕКСПЕРИМЕНТ ЗАВЕРШЕНО!

ПОВІДОМЛЕННЯ ТАРС

Радянська космічна наука і техніка здобули нову перемогу в дослідженні Місяця. Програму польоту автоматичної станції «Луна-20» успішно завершено.

25 лютого 1972 року поворотний апарат автоматичної станції «Луна-20» зробив посадку в розрахунковому районі території Радянського Союзу. Блискуче розв'язано чергове завдання у вивченні Місяця. На Землю доставлено зразки місячного грунту, вперше взяті у важкодоступному материковому районі Місяця.

Складний космічний експеримент проходив в кілька етапів.

Запуск автоматичної станції «Луна-20» відбувся 14 лютого 1972 року. Після 105 годин космічного польоту станція вийшла на селеноцентричну орбіту. 19 лютого було проведено її корекцію з метою забезпечення посадки у розрахунковому районі Місяця.

21 лютого о 22 годині 19 хвилин за московським часом автоматична станція «Луна-20» здійснила м'яку посадку в гірську материкову область між Морем Достатку і Морем Криз. При цьому було успішно розв'язано науково-технічне завдання посадки автоматичного апарата у район з складним рельєфом поверхні.

Після посадки і перевірки стану бортових систем було включено телефотометричні пристрої. Одержані з їх допомогою зображення місячної поверхні дали змогу вибрати місце для взяття проби грунту. Всі операції по забору грунту проводились за командами з Землі. Грунтозабірний механізм провів буріння і забір зразків місячного грунту, які потім були поміщені в контейнер поворотного апарата і загерметизовані.

У період роботи станції на Місяці уточнювались координати місцезнаходження станції і проводилась підготовка до старту.

23 лютого о 1 годині 58 хвилин за московським часом, використовуючи посадочний ступінь як платформу, космічна ракета з поворотним апаратом стартувала з Місяця.

У ході польоту по трасі Місяць — Земля в сеансах радіозв'язку наземні станції командно-вимірювального комплексу приймали телеметричну інформацію і проводили траєкторні вимірювання. Одержані дані оброблялись у координаційно - обчислювальному центрі з метою контролю стану бортових систем і фактичної траєкторії польоту.

25 лютого космічна ракета станції «Луна-20» наблизилась до Землі з другою космічною швидкістю. В розрахунковий час відбулось відокремлення поворотного апарата від космічної ракети. Після цього стеження за польотом поворотного апарата до посадки на Землю здійснювалось наземними радіолокаційними засобами.

При входженні поворотного апарата в густі шари земної атмосфери почалось аеродинамічне гальмування. На його заключній ділянці було введено в дію парашутну систему, і о 22 годині 12 хвилин за московським часом поворотний апарат з великою точністю здійснив посадку в розрахунковому районі за 40 кілометрів на північний захід від міста Джезказгана Казахської РСР.

Розшукова служба, незважаючи на винятково несприятливі метеорологічні умови: сильний вітер, хуртовину і низьку хмарність, забезпечили евакуацію поворотного апарата.

Всі етапи складного космічного експерименту — політ станції до Місяця і по селеноцентричній орбіті, м'яка посадка на поверхню, забір грунту, старт з Місяця і повернення на Землю — пройшли в повній відповідності з програмою.

Зразки місячного грунту, доставлені автоматичним апаратом з материкової частини Місяця, будуть передані Академії наук СРСР для наукових досліджень. Вивчення і аналіз проби грунту з нового району Місяця дадуть дані для розширення знань про природу і еволюцію Місяця.

Результати досліджень зразків місячного грунту будуть опубліковані.

Політ радянської станції «Луна-20» ще раз продемонстрував широкі можливості досліджень Місяця і планет з допомогою автоматичних апаратів і вписав яскраву сторінку в історію світової космонавтики.

УСПІХ ВИРІШУЄ ЗМАГАННЯ

● КОМІТЕТИ КОМСОМОЛУ І ОРГАНІЗАЦІЯ ПРАЦІ МОЛОДИХ ТВАРИННИКІВ

ТРУДІВНИКИ Новомиргородського району виростили минулого року високий урожай сільськогосподарських культур, набагато перевиконали план продажу зерна державі. Та з виробництвом продукції тваринництва справи були не такими втішними, як у рослинництві. Який же напрямок у загальному комплексі заходів, спрямованих на різке збільшення виробництва молока, м'яса, яєць та іншої тваринницької продукції, визначила для себе комсомольська організація району? Райком комсомолу, перш за все, націлив первинні комсомольські організації на вдосконалення розстановки своїх сил, поставив вимогу — основну увагу зосередити на розв'язанні проблеми молодіжних кадрів у тваринництві.

Так, останнім часом поповнився кращими комсомольцями колектив тваринників молочнотоварної ферми колгоспу «Комуніст». Тут створено комсомольську групу, яку очолює молода, але вже досвідчена доярка Любов Мельниченко.

— Будемо рівнятись на нашу подругу Надію Осніговську! — закликала групкомсорг молодих доярок.

Надія Осніговська — краща доярка колгоспу «Комуніст» і району. Торік вона надоїла по 5064 кілограми молока, цього року зобов'язалась надоїти не менше. Молоді доярки вивчають і впроваджують її досвід, борються за подолання тритисячного рубежу по надоях молока. Зараз змагання за найвищу продуктивність громадського тваринництва набирає дедалі ширшого розмаху.

Це лише один з прикладів того, як предметні рішення райкому комсомолу, первинної комсомольської організації дають відчутну допомогу.

Завдання по дальшому розвитку цієї галузі великі. Працівники сільського господарства нашої області використали далеко не всі можливості для різкого збільшення виробництва продуктів тваринництва. Особливо великі завдання стоять по виробництву молока. Між тим, значна частина господарств відстає по надоях молока. Відставання є наслідком недостатньої організаторської роботи, низької трудової дисципліни, відсутності турботи про підготовку кормів до згодовування, незадовільного догляду за худобою.

КОМІТЕТИ первинних комсомольських організацій покликані повсякденно підвищувати рівень виховної роботи з молодими тваринниками, турбуватись про створення комсомольських груп на фермах. Це особливо стосується комітетів комсомолу Кіровоградського і Світловодського районів, які на XVII обласній комсомольській конференції були піддані суворій критиці за занедбаність цієї важливої справи.

А наскільки вона важлива, свідчить такий факт. В комсомольсько-молодіжному колективі ферми колгоспу «Перше травня» Маловисківського району працює дев'ятнадцять доярок. Змагаючись між собою за найвищі надої, дівчата добились у першому році п'ятирічки великого успіху: одинадцять з них надоїли від кожної корови своєї групи більше, ніж по три тисячі кілограмів молока. Було доведено, що цей показник може стати нормою будь-якої доярки, якщо із знанням справи, з великим бажанням взятися за роботу. Цього року всі 19 членів комсомольсько-молодіжної групи успішно борються за подолання тритисячного рубежу.

Потурбуватися про вивчення молодими працівниками ферм умов соціалістичного змагання, допомогти їм у створенні умов для високопродуктивної праці, регулярно підбивати підсумки змагання і оголошувати їх — це справа комітетів комсомолу. В центрі їх уваги повинні бути питання боротьби за виконання соціалістичних зобов'язань, планових завдань, високу якість тваринницької продукції. Саме тут широке поле діяльності відкривається і перед штабами та постами «Комсомольського прожектора». Порушення режиму робочого дня на фермах, нехтування правилами санітарії, погана підготовка кормів для згодовування, низький рівень занять у школах передового досвіду — до цих та інших недоліків треба виховувати комсомольську непримиренність. Молоді тваринники повинні відчувати особисту відповідальність за діла колективу, їх треба залучати до виявлення і використання резервів підвищення продуктивності тваринництва.

Після закінчення машинобудівного технікуму комсомолець Іван КНИШ більше року працював слюсарем на Кіровоградському ремзаводі «Укрсільгосптехніки». Молодий виробничник повсякчас в числі кращих комсомольських активістів підприємства. Івана обрано комсомольським ватажком заводу.

Фото А. БУДУЛАТЬЄВА.

НАШ ПАРОВОЗ, ВПЕРЕД ЛЕТИ!

Квітни, наша державо! Ти уявляєшся нам швидкісним експресом, який невтримно мчить по рейках до омріяної мети. А всі твої народи, котрі розмовляють десятками мов, порозумілися за допомогою мови Леніна — російської. Всі твої народи — не пасажири в експресі, а інтернаціональна бригада, і ведучим у неї — російський народ.

Квітни, наша державо! Ми докладемо до цього рук. Молоді залізничники локомотивного депо станції Знам'янка ведуть свої поїзди тією ж дорогою. Вони перевозять тисячі, десятки тисяч тонн надпланових вантажів, потрібних місту і селу, необхідних новобудовам; тому вони економлять години, кошти на ремонтах, електроенергію. План першого року п'ятирічки всі шість комсомольсько-молодіжних колон депо виконали достроково. Вони заощадили 2,1 мільйона кіловат-годин електроенергії. Завод «Червона зірка» міг би працювати на ній більш як тиждень.

Квітни, наша державо! До твого славного ювілею залізничники Знам'янки готуються як до великого свята дружби й братерства народів Країни Рад. Наша праця, наша енергія спрямовані нині до єдиної мети — дострокового завершення планів дев'ятої п'ятирічки.

Микола ТИМОФЕЄВ,
машиніст, делегат XXI з'їзду комсомолу України, член комітету комсомолу Знам'янського локомотивного депо.

Для радянської людини

НА ВИКЛИК ПОСПІШАЄ... КРАВЕЦЬ

Ніколи так часто не лунали телефонні дзвінки в ательє № 32 Першої Дніпропетровської фабрики індпошиву одягу, як у ці дні. Річ у тому, що спеціалісти ательє приступили до виконання замовлень вдома. Іноді майстра викликають для ремонту одягу, але частіше для впорядкування гардероба. Мода, як відомо, міняється досить часто. Отут кравець у присутності замовника і «припасовує» речі.

ГАРАЖ ДЛЯ ЛЕГКОВИХ МАШИН

До випуску збірно-розбірних гаражів для індивідуальних легкових автомашин приступив колектив Алма-Атинського заводу важкого машинобудування. Перші сто таких гаражів уже відправлено на Далекий Схід. У цьому році буде виготовлено майже тисячу гаражів для автолюбителів Казахстану, Узбекистану, Туркменії і республік Закавказзя.

РОЯЛЬ З ЗНАКОМ ЯКОСТІ

На Таллінській фабриці роялів виготовлено двотисячний концертний рояль «Естонія-3». І ще одна подія: інструментові «Екстра», який користується заслуженою славою у нашій країні і за рубежем, присвоєно державний Знак якості.

(РАТАУ).

Ефект Міркунових

Коли доводиться бувати в Помічній, завжди з радістю заходжу в цех до Василя Денисовича Міркунова. І чи роботою зайнятий, чи відпочиває, постійно зустрічаю біля нього молодих працівників депо — недавніх випускників десятирічки, які працюють слюсарями і мріють про те, щоб водити поїзди, і тих, чия мрія вже збулася — помічників машиністів і машиністів. В кожного з них знаходиться діло до слюсаря експериментального цеху.

Небагатослівний Василь Денисович, як правило, каже скупо: «Працюємо». І тоді його співбесідники з гордістю (бо це ж у їхньому депо зроблено!) розповідають про чергову раціоналізацію Міркунова.

Найбільш мене здивував гвинторізний верстат. Його можна розмістити на розгорнутому учнівському зошиті. І якби стояв він не в цеху на робочому столі, а в шафі, то подумав би, що то просто вдала модель.

— Цілком серйозний верстат, — помітивши мій дещо здивований погляд, сказав слюсар-приборист Віктор Янковський, натискуючи кнопку.

Верстат зашумів. А Віктор, посміхнувшись, запропонував:

— Якщо треба, зараз вісь маятника до наручного годинника виточимо.

— Дійсно, можна і вісь маятника до наручного годинника виточити, — підтвердив слюсар Олександр Янковський, саме така точність і необхідна при ремонті манометрів.

Нещодавно, зайшовши до Помічнянського локомотивного депо, я зустрів Василя Денисовича з комсомольцем Олегом Шлюшкіним.

Олег, як і більшість його ровесників, починав свій трудовий шлях учнем слюсаря в депо. Потім працював слюсарем, а тепер — помічником машиніста. Так що з Василем Денисовичем вони давно знайомі.

Коли Олег пішов, я запитав у Міркунова:

— Над чим працюєте?

— Хочу пристрій зробити, щоб механізувати шліфування колінвала.

Раціоналізація, яку Міркунов вніс, настільки важлива, що приїздили з інших депо переймати досвід. Коротко суть така. На нижньому колінвалі дизеля тепловоза нерідко з'являються наросні та задирки. Щоб позбутися їх, знімали дизель і направляли на завод для ремонту. Це коштувало не одну сотню карбованців. Міркунов же, не знімаючи дизеля, проводить обпиловку, а потім шліфування колінвала. Виграли в часі (не треба чекати, поки завод поверне відремонтований вал) і в грошах теж.

— Вручну не кожен відшліфує вал, тож і мудрую, як механізувати цю операцію, — продовжує Міркунов.

— Так ви ж тепловози передаєте, переходите на електровози...

— Нічого, зате в інших депо згодиться, — сказав просто.

...Згадуючи сьогодні цю розмову, бачу перед собою цифру: 58 мільйонів карбованців. Саме такий економічний ефект від впровадження рацпропозицій і винаходів умільців Кіровоградщини за восьму п'ятирічку. Це у 2,4 раза більше у порівнянні із попередньою п'ятирічкою. Такий ефект Міркунових! Ще одне яскраве свідчення, що труд переростає у творчість.

А чим виміряти віддачу від спілкування з такими людьми? У Помічнянському локомотивному депо, раз прилучившись до творчості ще учнем слюсаря, молоді люди потім і будучи машиністами, теж дерзають. Звідси і десятки важковагових поїздів, і заощаджені тонни палива.

В. ЦВЯХ.

Перша серед рівних

Книжково-ілюстративна виставка «РРФСР» відкрилася в Державній бібліотеці СРСР імені В. І. Леніна. Широка експозиція, в якій представлені документи, книги, фотографії, розповідає про історію створення першої Радянської республіки, показує розквіт її економіки, культури, науки.

Ця виставка в Ленінській бібліотеці — перша з серії експозицій, які відкриються тут напередодні 50-річчя утворення СРСР. Вони будуть присвячені іншим союзним республікам.

ЗМАГАННЯ, ДРУЖБА, ВЗАЄМОДОПОМОГА

З України в Єреван повернулась делегація заводу «Електроточприлад». На київському заводі «Точелектроприлад» були підбиті підсумки соціалістичного змагання за 1971 рік. Намічено нові рубежі.

Близько 20 років змагаються вірменські і київські приладобудівники. Обмін досвідом, ділові контакти допомагають колективам споріднених підприємств добиватись великих успіхів у виробництві приладів.

СРСР 50

Закінчив навігацію флагман криголамного флоту атомохід «Ленин». Кілька місяців він проводив судна з різними вантажами по морях Північного Льодовитого океану.

На знімку: вгорі атомохід «Ленин» проводить судна по Північному Льодовитому океану.

Фото М. Курносова.

У Кіровабаді, крупному промисловому центрі Азербайджанської РСР, став до ладу експериментальний тепличний комбінат. Загальна площа нового господарства 6 гектарів. Кіровабадські овочівники протягом року будуть збирати кілька врожаїв помідорів та огірків, вирощених під штучним сонцем.

На знімку праворуч: в секції огірків Кіровабадського тепличного комбінату (Азербайджанська РСР).

Фото В. Калініна.

АПН.

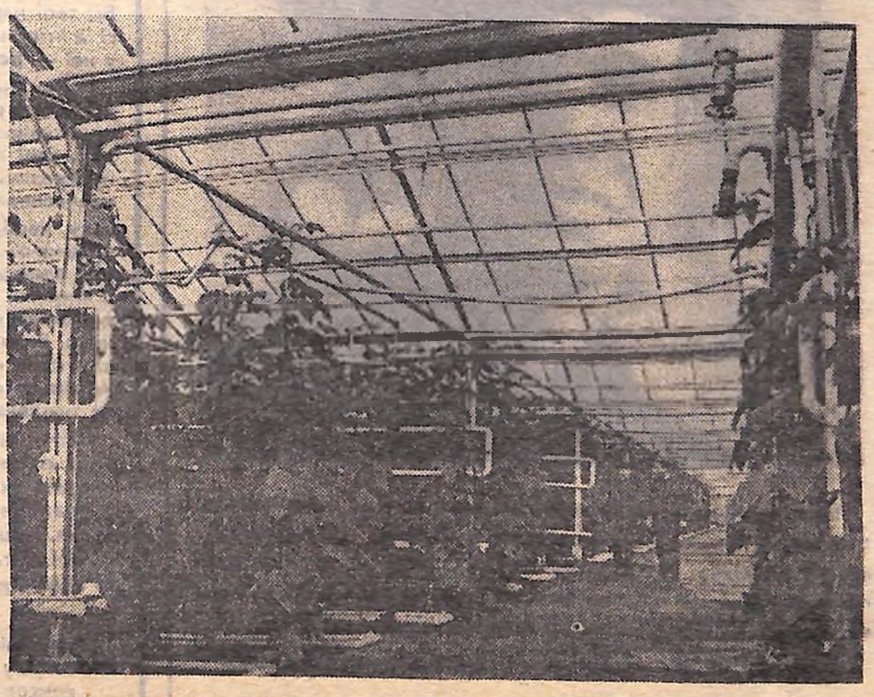

ПЯТИРІЧКА ДЕВ'ЯТА ★ РІК ДРУГИЙ

НА ФАБРИКУ—БЕЗ ЗАПРОШЕНЬ

НАША птахофабрика — велике підприємство, на якому вирощуємо качок на промисловій основі при безводному утриманні. Вирощуємо, збільшуючи поголів'я з кожним роком. Якщо після введення в дію птахофабрики в 1967 році ми здавали державі до 500—600 тисяч штук качок найкращої породи в рік, то в цьому році буде здано вдвічі більше. На прилавки магазинів і в їдальні надійде 17 500 центнерів дієтичного м'яса. Завдання велике і виконати його — значить ділом відповісти на рішення XXIV з'їзду КПРС про створення достатку продукції тваринництва.

Своє місце у виконанні цього почесного завдання ми вже визначили. Всі 14 членів нашого комсомольсько-молодіжного колективу взяли підвищені зобов'язання на 1972 рік: добитись добового приросту в акліматизаторі по 34 грами на качку, а на відгодівлі — по 40 грамів. Від наміченого поки що не відступаємо. На птахофабриці налагоджений постійний контроль за добовими приростами. Найменше відхилення від запланованого стає сигналом до перегляду раціонів, поліпшення утримання птиці.

Щоб не склалося враження, ніби всі виробничі успіхи — то результат суцільного ентузіазму дівчат-птахівниць, розповім, що нам ще допомагає в роботі.

НА ПТАХОФАБРИЦІ працюють десятки передових людей, їх життя і досвід служать хорошим прикладом для молоді. Тож не секрет, впевненіше себе почуваєш, коли поряд люди великої практики, коли є до кого звернутись за порадою. Значну допомогу в освоєнні передових методів відгодівлі надає нам бригадир птахофабрики, Герой Соціалістичної Праці Євгенія Сергіївна Лапинська, відома птахівниця Параска Іванівна Гаврилюк. Разом з ними і при їх підтримці ми проводимо роботу з профорієнтації молоді, по пропаганді сільських спеціальностей.

За прикладом передовиків птахофабрики я і мої подруги Ольга Блажко, Євгенія Драганчук, Валентина Каверіна в цьому році взялися виростити до 13 тисяч качок кожна. Зараз міняємо поголів'я птиці, і ми очікуємо хороших приростів молодняка.

А ще надійною підмогою в нашій роботі стало навчання в гуртку комсомольської політосвіти «Основи соціалістичної економіки». Щопонеділка збираємось на заняття, де вивчаємо теорію господарювання, до того ж досить часто — вивчаємо на прикладах нашого виробництва. Окрім цього, кожен молодий працівник птахофабрики відвідує школу комуністичної праці, що діє у нас.

П'ЯТЬ років існування фабрики — строк невеликий. Але за цей час у мене і моїх товаришів по роботі зовсім змінився погляд на професію птахівниці. Я приїхала з Білорусії і до цього всі сільські спеціальності вважала досить прозаїчними. Коли ж прийшла на Сагайдацьку птахофабрику, зрозуміла — і тут треба мати знання, досвід, часом — кмітливість. Словом, в нашій професії є своя романтика пошуку, без якого не буває цікавих професій.

З кожним роком поліпшується культура виробництва. Подача кормів і прибирання — найтрудомісткіші процеси — механізовані, в приміщеннях регулярно влаштовуються провітрювання, хороше освітлення. Такі умови праці, звичайно, позначаються на праці і житті кожного з нас.

На птахофабриці побудовано чудовий будинок птахівника, де ми відпочиваємо, проводимо різноманітні культурні заходи. Зараз економіка радгоспу дає можливості для перебудови села, поліпшення його культури і побуту. Адже за цю п'ятирічку у нас з'явиться чимало будівель-обнов. Планується побудувати середню школу, Будинок культури, стадіон, адміністративний комплекс, шість шістнадцятиквартирних житлових будинків. Особисто ми, працівники птахофабрики, одержимо в подарунок 6-у і 7-у лінії фабрики, багато з нас відсвяткують новосілля в новому гуртожитку.

Що ж до професії птахівниці, скажу на закінчення, що змінились погляди не лише в мене і моїх подруг. І тому є переконливий доказ — в останні роки до нас на фабрику приходять працювати багато випускників шкіл. Приходять без запрошень.

Ольга ГУРІНА,
групкомсорг Сагайдацької птахофабрики Устинівського району.

ПРОПОНУЄ «МОЛОДЬ»

„КОМСОМОЛЬСЬКА СЛАВА УКРАЇНИ“

Великого формату книга «Комсомольська слава України» (К., «Молодь», 1971 р., 239 стор. Ціна 2 крб. 60 коп), кожен розворот якої прикрашають кілька яскравих фото. Це унікальні історичні знімки та портрети видатних діячів революційного руху і комсомолу. Лаконічно викладений текст рясніє славними іменами і датами. Ця книга — історичний літопис доріг, якими разом з партією і всім народом пройшла молодь від зародження молодіжного руху до Великої Вітчизняної війни.

В горнилі Жовтневої революції зароджувався комсомол. Гортаючи альбом, читач стає свідком першого приїзду двадцятип'ятирічного Володимира Ульянова за кордон, його знайомства з членами марксистської групи «Визволення праці». У той час Г. В. Плеханов відзначав: «Приїхав сюди молодий товариш, дуже розумний, освічений і даром слова наділений. Яке щастя, що в нашому революційному русі є такі молоді люди». З безсмертним ім'ям Леніна тісно пов'язаний революційний молодіжний рух, створення революційної спілки молоді і вся її діяльність.

Кожен розділ книги свідчить про щорічне змужніння комсомолу: «Дух зміцнимо в боротьбі», «Наш паровоз, вперед лети», «На фронті індустріалізації», «Колосись, колгоспна ниво», «До висот науки і культури», «Гартуйся як сталь». Самі назви розділів передають читачеві почуття наснаги, якою сповнюється неспокійне серце молодіжної організації, як міцніють крила, розгалужується коріння, зростає її авторитет.

Разом з усією молоддю країни зростав комсомол нашої республіки. Ленінська Комуністична Спілка Молоді України народилася, щоб стати велетнем, гідним нашої героїчної доби. Видання засвідчує духовну красу і силу трудящої молоді, яка під проводом Комуністичної партії наближає світле майбутнє — комунізм.

РИСИ ДО ПОРТРЕТА СУЧАСНИКА

Квітневий вир

Розповідь з ліричними відступами героїні

—1.

Ковальсько-пресовий цех Валентина Басенко знає до подробиць, а до свого цеху дійде і з зав'язаними очима. Ще б пак! Працює тут з шістдесят четвертого року.

В завод вона закохалась відразу. А ось у виборі професії спершу не щастило. Перепробувала спеціальності нагрівальниці, свердлувальниці і коваля-штамповальника. Саме остання, «чоловіча» професія припала до душі. З допомогою досвідченої робітниці Олександри Кухаренко Валя незабаром опанувала всіма професійними таємницями.

Згодом молода пресувальниця виготовляла за зміну 3—3,5 тисячі деталей при нормі 2,5 тисячі.

Позаторік їй присвоїли почесне звання ударника комуністичної праці.

ВІДСТУП ПЕРШИЙ

...Добровеличківські вулиці. Школа-інтернат, яка замінила мені і батька, і матір, яка дивилась на мене здивованими вікнами, коли на випускному вечорі мені вручали атестат зрілості. Тоді ішов дощ, і його краплі стікали по синіх шибках. Здавалось, що вікна плачуть. А дерева плещуть в зелені листочки долонь. Сама я сміялась...

Так я прощалась із своїм дитинством.

—2.

В ковальсько-пресовому цеху Валю Басенко знають всі. Одним вона подобається як передова робітниця. До речі, зовсім недавно їй присвоєно ще одне почесне звання — «Краща своєї професії».

Іншим до вподоби її дзвінкий голос, адже Валя — солістка вокальної групи.

Але в однаковій мірі всі її поважають за невтомну енергію і скромність.

Комсомолка Валентина Басенко тричі обирялась на заводську комсомольську конференцію. Як член комсомольського цехового бюро, вона відповідає за самодіяльність. Власне, бере найактивнішу участь в ній. Бо, крім вокального гуртка, Валя відвідує і танцювальний. І в тому, що в ковальсько-пресовому цеху зараз з успіхом працюють гуртки художньої самодіяльності: домбровий оркестр, танцювальний, агіткультбригада і вокальний, — є і її заслуга.

ВІДСТУП ДРУГИЙ

...Коли ми поверталися з Болгарії, куди я їздила разом з самодіяльною хоровою капелою Палацу культури імені Жовтня, то загадала, якщо по приїзді в Кіровоград день буде сонячний, то я ще раз побуваю в чудовій Софії.

День видався сонячний. І незабаром наша капела знову відвідала братню республіку.

А втім, зовсім недавно (хоч я нічого не загадувала) ми виступали в Чехословаччині.

—3.

Між подругами Валентини Басенко, які разом з нею живуть в гуртожитку, нерідко можна почути такий діалог:

— Диву даєшся, як вона все встигає?

— Валентина?

— Атож. Це ж просто неймовірно.

Дійсно, на перший погляд кількість громадських навантажень Валентини здається надто важкою. Вона — учасник трьох гуртків художньої самодіяльності, на які поспішає ледве не щодня, волейбольну секцію відвідує двічі на тиждень. Крім того, Валя ще навчається в двохрічній школі по підготовці керівників художньої самодіяльності. А в себе в цеху уже закінчує проходити стажування на кранівницю мостового електричного крана.

Додамо, що працює вона в дві зміни.

ВІДСТУП ТРЕТІЙ

...Не розумію людей, які скаржаться на те, що їм бракує вільного часу.

—4.

Їй за двадцять. Русяве волосся двома крилами вибивається з-під хустини. Звичайне обличчя. Відкриті і довірливі очі, яким не можна брехати і які самі на це не здатні.

Зовні в ній нема нічого особливого. Та і подвигу ніякого вона ще не встигла звершити. Проте живе повнокровним життям, горить комсомольським запалом, думає завтрашнім, а не вчорашнім.

Коли іде вона на зміну, то крокує широко, впевнено. Це вже її риса характеру...

...А щодо того, що я підслухав ваші думки, Валентино, то ви пробачте мені. Вони допомогли розповісти про вас, про ваші будні. Вони підказали і заголовок. Справді, юність ваша схожа на квітневий вир, в якому немає місця ліньковій байдужості, в якому панує одвічний неспокій.

В. ВАСИЛЕНКО.

Завод «Червона зірка».

Спорт

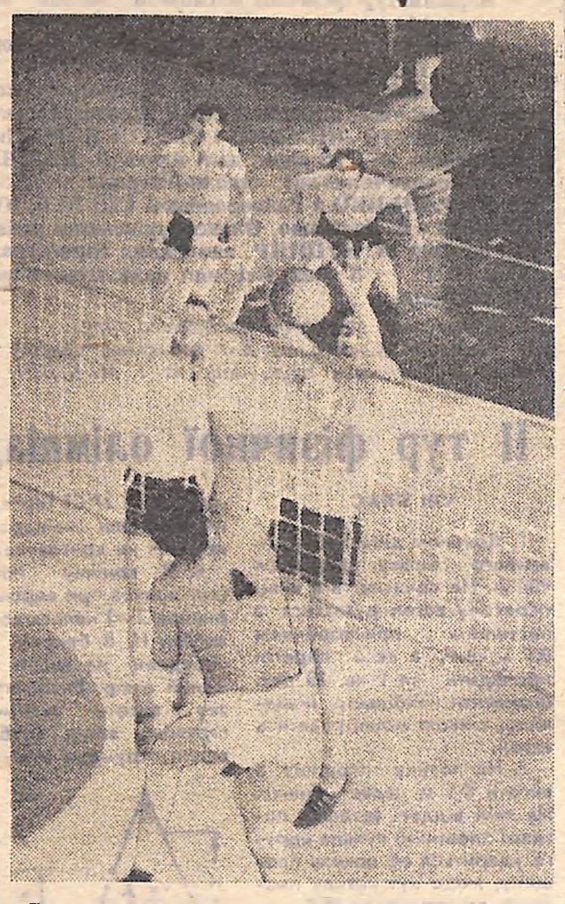

Три дні не змовкали оплески уболівальників в спортивному залі заводу тракторних гідроагрегатів. Тут тривали змагання серед волейболістів середніх учбових закладів області. Високу майстерність продемонстрували хлопці з Кіровоградського машинобудівного технікуму та дівчата з Олександрійського індустріального технікуму. Вони і стали переможцями турніру волейболістів. В числі призерів також спортсмени будівельного та кооперативного технікумів міста Кіровограда.

На знімку: момент фінальної гри.

Фото Г. ТОЛОКА.

МУЗИКА, ТЕПЛОТА, ДРУЖБА

КІРОВОГРАДСЬКИЙ композитор Кім Шутенко написав понад 150 пісенних, оркестрових та інструментальних творів. Останнім часом Кім Олександрович створив ряд творів для учбовопедагогічного репертуару, які здобули популярність і виконуються учнями музичних шкіл України та інших братніх республік.

Музична школа міста Тбілісі запросила нашого композитора на свій 50-річний ювілей. Нещодавно Кім Олександрович Шутенко повернувся з Грузії і розповів нашому позаштатному кореспондентові О. Шкабою про свою поїздку, про враження від зустрічі з грузинськими друзями:

— Насамперед скажу, що мені, молодому українському композитору, було приємно отримати запрошення від тбіліських школярів та викладачів на півстолітній ювілей музичної школи імені Іпполітова-Іванова. Приємно було послухати свій «Концерт для фортепіано з оркестром» у виконанні ювілярів.

Святкування п'ятдесятиріччя школи вилилося у велике торжество дружби народів. Тут були гості з Москви, України, Вірменії та інших республік.

У Грузії я був вперше. Багато читав і чув про цей трудолюбивий народ, про красу сонячної батьківщини Руставелі. А нині наочно переконався у багатій грузинській щедрості і сердечності. Кілька разів виступав перед учнями та викладачами і скрізь відчував глибоке розуміння музики, дружню теплоту і вдячність.

Сподобався мені грузинський край. Нові друзі познайомили з їхньою історією, культурою, наукою. Відвідав древню столицю Грузії Мцхеті, оглянув музеї, побував у театрі опери та балету.

Я щиро вдячний грузинським друзям за ті кілька днів радощів, які пізнав у нашій братній республіці.

НАВКОЛО ПЛАНЕТИ

Закінчення дебатів у бундестагу

БОНН. Кор. ТАРС Ю. Борисов і В. Іванов передають:

У західнонімецькому бундестагу закінчилось триденне обговорення в першому читанні законопроектів про ратифікацію договорів ФРН з Радянським Союзом і ПНР. На засіданні парламенту представники уряду і коаліційних партій СДПН і ВДП підкреслювали велике значення обох договорів для справи миру і взаєморозуміння в Європі.

«Федеративна Республіка, — заявив у своїй промові канцлер ФРН В. Брандт, — не має ніяких територіальних претензій. Вона виходить з факту існування тих кордонів, які у нас є». В. Брандт підкреслив також велике міжнародне політичне значення чотиристоронньої угоди по Західному Берліну і необхідність якнайшвидшого набрання нею чинності. Канцлер категорично відкинув спроби голови ХСС Штрауса, що виступав в дебатах, применшити значення підготовки до скликання загальноєвропейської наради з питань безпеки і співробітництва.

Водночас депутати опозиційного блоку ХДС/ХСС продовжували свої демагогічні нападки на обидва договори і східну політику уряду в цілому. Керівники опозиції викрили себе як противники розрядки напруженості в Європі і нормалізації відносин ФРН з соціалістичними країнами.

Тепер законопроекти про ратифікацію передаються до комісій бундестагу. Остаточне рішення щодо них повинно бути прийняте після розгляду законопроектів у другому і третьому читаннях в бундестагу, що відбудуться 3 і 4 травня.

СІОНІЗМ. КОМУ ВІН СЛУЖИТЬ?

В ЧОМУ корені сіонізму? Чому сіоністи так жорстоко поводяться з арабами? Що в них спільного з імперіалістами? Такі і подібні запитання все частіше ставлять молоді люди, що хочуть глибше зрозуміти події наших днів, які нерідко зв'язані зі словом «сіонізм».

Спробуємо з'ясувати, куди сягають корені сіонізму і чому він служить реакції, агресії, імперіалізму.

В далекому минулому, коли на Аравійському півострові йшло об'єднання єврейських племен, створювався культ єврейського бога Ягве, а разом з цим і священна книга — біблія. Напевне не всі знають, що ця книга є однаково священною і для іудеїв, і для християн.

— Ні, ні, нічого спільного у мене з іудеєм-євреєм немає — енергійно і навіть незадоволено заперечує православний віруючий.

Але це так. І віруючі євреї, і віруючі православні визнають одного бога-творця. І про нього написана біблія, яка у євреїв називається тора. Саме в ній іде мова про те, як протягом семи днів бог творив світ. А далі розповідається, як бог укладає договір з Авраамом і з цього часу бере під особистий захист і опіку потомство Авраама. А так, як від останнього веде свій початок рід євреїв, то, по суті, бог, пише біблія, серед всіх народів чомусь вибрав євреїв, які стали «богом обраним народом» і для них була визначена «земля обітована» в країні Ханаанській, там, де зараз держава Ізраїль.

Чому саме євреїв?

А пояснюється це тим, що біблія писалась євреями десь понад дві з половиною тисячі років тому. Вони написали про те, що їх законне місце в Палестині, звідки вони, мовляв, походять, хоч тепер всім відомо, що кочові євреї колись жили в Аравійській пустелі і тільки в XIII столітті до нашої ери завоювали Палестину і назвали цю землю своєю, «обітованою», а себе — «богообраним народом», «Благословен ти, господи, боже наш, цар всесвіту, — пише біблія, — що обрав нас серед всіх народів і підніс нас над всіма язинами і просвітив нас своїми заповідями»...

МИНАВ час. Створювались і падали імперії, держави, змінювалися суспільні формації. На зміну рабовласницькому ладові прийшов феодалізм, який згодом поступився місцем капіталізму. Більш як за дві тисячі років Палестина не раз переходила з рук в руки, що привело до розселення євреїв серед інших народів. Немало з них самостійно виїхали в інші країни і на інші континенти в пошуках кращого життя. Але не всі його знайшли.

В умовах класового суспільства одні євреї залишились бідними, приниженими, а інші — багатими експлуататорами. Наслідком цього було те, що в період розвиненого капіталізму, коли на арену боротьби вийшов робітничий клас, пригноблені євреї разом з трудящими інших націй об'єднувались для спільної боротьби проти панівних класів.

Щоб відвернути трудящих євреїв від класової боротьби, єврейська буржуазія таких країн, як Америка, Франція, Австрія, Німеччина, Росія та інших в 1897 році в Швейцарії оформила світову сіоністську організацію (Сіон — назва гори в Єрусалимі), яка проголосила своєю метою переселення всіх євреїв до Палестини.

Відповідно до вчення іудейської релігії сіоністи дозодили, що євреям важко живеться тому, що вони знаходяться серед інших народів. А коли б вони жили в одному місці, серед своїх, то між ними не було б багатих і бідних, не було б нерівності і експлуатації, класового розшарування тощо. Це був би куточок раю на землі. І цей куточок чітко визначений в біблії: сам бог через Авраама дарував євреям землю Ханаанську, що охоплює територію від ріки «Єгипет (Ніл) до ріки Євфрат».

БУРЖУАЗНО-НАЦІОНАЛІСТИЧНА течія сіонізму швидко поширювалась не лише в буржуазному єврейському середовищі, але й серед єврейської бідноти, яка не завжди знала і розуміла справжній шлях інтернаціональної боротьби трудящих проти гнобителів. Сіоністські екстремісти, закликаючи євреїв переїхати в «землю обітовану», розв'язали криваву війну проти арабів на Близькому Сході під лозунгом звільнення території для євреїв. А для цього вони виганяють арабів з їх рідної землі, знущаються над ними, оскверняють дорогі арабам цінності. Жорстокість і розправи, які чинить ізраїльська вояччина над арабами на окупованій території, благословляються і заохочуються їх священною книгою, в якій написано, що іудеї повинні примусити поневолені народи працювати на себе як на народ «богом обраний»: «І прийдуть іноземці, і будуть пасти отари ваші, а сини чужоземців будуть вашими землеробами...» А коли поневолені не захочуть підкоритися, то «народ і царства, які не захочуть служити тобі, загинуть, і такі народи будуть повністю знищені».

Саме таку соціальну функцію відіграє сучасний іудеїзм, що став державною релігією в капіталістичному Ізраїлі. Відповідно до авантюристичного курсу сіоністських верховодів, іудейське духовенство підтримує агресивну політику і агресивні дії Тель-Авіва по відношенню до арабських країн, проповідує «богообраність єврейського народу», його «законне право» на окупацію чужих територій, на вбивства і грабіж арабів Палестини. Політика і дії сіоністів активно підтримуються імперіалістичними і мілітаристськими колами США та інших країн, які не можуть примиритися з існуванням вільних, незалежних, самостійних арабських країн, що будують своє життя без іноземного втручання. Сіонізм їх влаштовує ще й тому, що він проповідує антипатріотичну ідеологію космополітизму, байдуже ставлення до батьківщини, расистську теорію переваги одного народу над іншим, що духовно роззброює трудящих в спільній інтернаціональній боротьбі.

Сіоністи викрили себе перед усім світом як люті вороги миру між народами, вороги Радянського Союзу і країн соціалістичного табору, як послідовники фашистського мракобісся. І вони не приховують того, що ідеологічні корені їх політики для своїх агресивних, людиноненависницьких планів поневолення арабських народів базуються на іудейській релігії.

Цей приклад є ще одним незаперечним свідченням того, як релігія служить світовій реакції.

П. РЯБОЙ,

лектор обласного товариства «Знання».

ХТО НАЙКМІТЛИВІШИЙ?

Перший тур фізичної олімпіади назвав перших переможців.

Правильність і повність відповідей оцінювалася очками. Найбільшу кількість очок набрали: ЮРІЙ ЛІКАРЕНКО, учень 10 класу Кіровоградської СШ № 4 — 18 очок; десятикласники Кіровоградської СШ № 34 СЕРГІЙ ЛИСЕНКО і СЕРГІЙ КОРОЛЬОВ — відповідно 15 і 13 очок; далі йдуть А. БЕЛІЧЕНКО з Добровеличківської школи-інтернат — 5 очок; П. ТАРАНЕНКО з Гайворонської СШ № 5, Ю. ЮРЧЕНКО з с. Голиково, Олександрівського району — по чотири; М. КУШНІР, випускник Кіровоградської СШ № 11 — 3 очка. Всі інші надіслали неправильні відповіді.

Пропонуємо завдання наступного туру.

Завдання підготовлене під редакцією кандидата фізико-математичних наук, доцента І. М. КІЛІЧЕНКА.

II тур фізичної олімпіади

VIII КЛАС

1. Довжина дільниці трамвайного шляху дорівнює 400 м. На початку та в кінці перегону вагон рухається з постійним прискоренням 0,5 м/сек², а весь перегін проходить за 1 хв. 20 сек. Визначити найбільшу швидкість, з якою може рухатись вагон.

2. На похилу площину з висоти 0,5 м падає кулька. На якій віддалі (вздовж похилої площини) кулька вдруге удариться об похилу площину, якщо кут нахилу площини до горизонту 30°?

3. В кабіні ліфту, вага якої 100 кг, лежить вантаж масою 50 кг. Ліфт піднімається за допомогою противаги вагою 200 кг. Визначити силу натягу тросу.

4. Прямокутний клин має кут при основі $\alpha = 30°$. У вершині прямого кута укріплений маленький блок, через який пропущена нитка з вантажами m та $2m$ на кінцях. Визначити прискорення, з яким рухатимуться вантажі. Коефіцієнт тертя дорівнює К. Масою блока знехтувати.

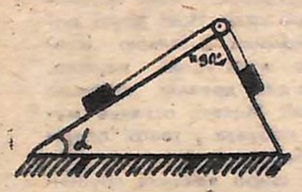

мал 1

5. Гиря масою 10 кг лежить на пружинних вагах, які встановлені в ліфті. Визначити показання вагів, якщо ліфт почав рухатись вгору прискорено і проходить шлях 16 м за 4 сек.

IX КЛАС

1. Тіло масою m, що рухається з швидкістю v, налітає на нерухоме тіло, і після абсолютно пружного удару відскакує від нього під кутом 90° до початкового напрямку свого руху з швидкістю $\frac{v}{2}$. Визначити масу другого тіла.

2. Балон з азотом під тиском 150 атм. важить 97 кг при температурі 27°С. Коли частина азоту була витрачена, вага балона при температурі —3°С стала рівною 93,5 кг, а тиск у балоні 60 атм. Скільки азоту залишилось в балоні?

3. В балоні, площа основи якого дорівнює 100 см², міститься повітря при температурі 12°С. Атмосферний тиск дорівнює 760 мм. рт. ст. На висоті 60 см від основи циліндра розміщений поршень. На скільки переміститься поршень, якщо на нього поставити гирю вагою 100 кг, а повітря в циліндрі нагріти до 27°С? Тертя поршня об стінки циліндра і ваги поршня не враховувати.

4. В конічну посудину (кут конуса при вершині дорівнює 2α) налита вода до висоти Н. В боковій стінці посудини на висоті $\frac{1}{2}$Н є малий отвір. Визначити, на яку висоту піднімається струмінь води. Розбризкування струменя відсутнє.

мал. 2.

5. Два балони, об'єми яких $V_1 = 20$ л, і $V_2 = 10$ л, сполучені тонкою трубкою і містять 12 г водню. Перший балон знаходиться при температурі 20°С. Яку температуру має другий балон, якщо відомо, що в ньому є 9 г водню.

X КЛАС

1. Тіло m_1, ковзає без тертя вниз похилою площиною. Визначити прискорення тіла m_2, якщо маси тіл дорівнюють: $m_1 = 400$ г, $m_2 = 200$ г. Кут нахилу площини $\alpha = 30°$.

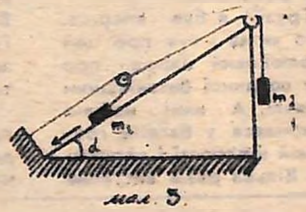

мал. 3

2. Математичному маятнику масою m надали такий мінімальний поштовх, щоб він здійснив повний оберт у вертикальній площині. Визначити натяг нитки маятника при проходженні рівноваги. Тертям знехтувати.

3. Балон з гелієм при тиску гелію 65 атм і температурі —3°С важить 21 кг, а при тиску 20 атм, при тій самій температурі важить 20 кг. Скільки гелію було в балоні при початковому тиску 150 атм і температурі 27°С?

4. На одній пластині конденсатора ємкістю С міститься заряд $+q$, а на другій $+4q$. Визначити різницю потенціалів між пластинами конденсатора.

5. Важкий горизонтальний стержень довжиною l і маси m ковзає без тертя по вертикальних провідниках в однорідному магнітному полі В, яке напрямлене перпендикулярно до площини руху стержня. Яку напругу треба прикласти до провідників, щоб стержень рухався рівномірно з швидкістю v? Опір стержня R. Опором провідників знехтувати.

ЧЕРВОНА БУДЬОНІВКА, КІНЬ ВОРОНИЙ...

ВОЇНИ В ДИТЯЧОМУ САДКУ

ПІД звуки маршу і дружні оплески в святковий зал дитячого садка № 36 заходять парами малюки. В руках у них прапорці. Шикуються колонами дівчатка й хлопчики.

Здавалось би: ну що тут особливого? Проте оця урочистість, організованість хвилює серця присутніх. Що згадують в цю мить вони, дивлячись на щасливі юні личенька хлопчиків, що в формі будьонівців, моряків, та дівчаток в яскравому вбранні україночок?

Завідуюча В. М. Сидоренко поздоровляє дітей, батьків та дорогих гостей — шефів-воїнів зі святом.

— В цей день Вітчизна-мати, — чується дзвінкий голосок однієї із вихованок підготовчої групи, — вітає всіх синів відважних та сміливих бійців-богатирів.

— Ідуть солдати рівним строєм, — це вже хлопчик виголошує. — Лине пісня дзвінко ввись. Ти на них, як на героїв, із повагою дивись...

За сценарієм, підготовленим музичним керівником дитячого садка Н. М. Софроновою, художнє слово про нашу могутню і миролюбну Радянську Армію чергується з піснею про Батьківщину, Леніна...

Співають всі. Дитячі голоси підсилюються співом вихователькок В. В. Кодацької та К. Д. Федорченко.

Майорять прапорці над голівками дітей.

Розпочинається груповий танець.

Тільки-но будьонівці з шаблями захищали свого прапороносця. І ось уже Саша Лопата поправляє гімнастьорку. Стоїть усміхнений і з задоволенням читає вірш «Оповідання танкіста».

Потім ще виконувалися танці, ігри...

ІМПРОВІЗОВАНУ сцену займають воїни. Від їх імені Валерій Петраков дякує дітям за хороший концерт, розповідає, як служать його товариші.

В свою чергу воїни дарують дітям пісню та інсценізацію казок.

І весело було дітям спостерігати, як оці серйозні, з бойовою виправкою солдати перевтілюються в казкових героїв: Лисичку, Зайчика, інших звірів.

— На згадку про радісний світлий цей день, — пропонує вихователька, — прийміть подарунки від наших дітей.

Діти підносять воїнам книжки, сувеніри, а воїни їм дарують зірочку напам'ять.

«Вітаю з святом! Юра Пономаренко», — читає листівку, написану дитячою рукою молодий офіцер Василь Сидоренко і думає про те, що не даремно він присвятив себе військовій справі. Таких діток треба оберігати. І як згадку про рідний край, домівку, про свою матір Валентину Михайлівну Сидоренко, яку так поважають в дитячому садку, він візьме цей сувенір із лаконічним написом: «Вітаю з святом!»

Л. ДОН.

м. Кіровоград.

Цей бюст із карельського мармуру славістю із світовим ім'ям Віктору Івановичу Григоровичу встановлений перед центральним входом до Кіровоградського технікуму сільськогосподарського машинобудування. До революції в цьому приміщенні розміщувалося реальне училище, де викладав В. І. Григорович.

Фото І. БЕЗДІТНОГО.

ПОГОДА В БЕРЕЗНІ

Березень — перший місяць весни. Він передбачається холодним і на більшості території республіки відносно сухим. Середня місячна температура повітря — 0—3 градуси морозу, що на один градус нижче норми. Місячна кількість опадів буде від 20 міліметрів на заході до 35 міліметрів на сході, а в південних областях — 15—20 міліметрів.

В першій половині місяця на північ від території України будуть швидко переміщуватись циклони з Білорусії на середню Волгу. В цей період похмура погода з дощами, мокрим снігом і короткочасними відлигами буде чергуватися з проясненнями і помірними морозами. В середині березня передбачається різке зниження температури повітря — до 12—17 градусів морозу на більшій частині території України і до 5—10 градусів морозу на півдні республіки. Такі температури повітря збережуться на Україні до останньої п'ятиденки місяця.

Після 25 березня на Україну почнуть надходити теплі повітряні маси з Атлантики, температура повітря швидко підвищиться (в південних областях до 8—13 градусів тепла).

В останній п'ятиденці відбудеться тривалий перехід середньої добової температури повітря через нуль градусів (на 5—7 днів пізніше звичайних строків), а в південних областях через плюс 5 градусів. На південному березі Криму в кінці другої і третьої декадах березня температура повітря підвищиться до 15—20 градусів тепла.

З. СКОТАРЕНКО,
начальник Українського бюро погоди.
(РАТАУ).

Редактор В. ПОГРІБНИЙ.

● ПОКАЗУЄ КІРОВОГРАД

СЕРЕДА, 1 БЕРЕЗНЯ. ПЕРША ПРОГРАМА. 11.00 — Телевісті. (К). 11.10 — Телефільм «На землі вейнахів». (К). 11.35 — Шкільний екран. Історія для учнів 9 класу. (К). 12.10 — Для дітей «Золота чайка». Лялькова вистава. (Донецьк). 13.15 — «Подорож у країну «Симфонія». (М). 14.15 — «Три зустрічі у Пензі». Передача перша. (М). 14.45 — Новини. (М). 16.25 — Програма передач. (К). 16.30 — Кубок СРСР з футбола. «Динамо» (К). — «Текстильник». (Іваново). Трансляція з Сочі. В перерві — телевісті. 18.25 — «За накресленнями XXIV з'їзду КПРС». (Кіровоград на республіканське телебачення). 18.40 — Кольорове телебачення. Мультфільм. (М). 19.00 — «Світ соціалізму». (М). 19.30 — «Ви нам писали». (К). 20.30 — Естрадний концерт. (Львів). 21.00 — Програма «Час». (М). 21.30 — «Все про балет». Передача перша. «Галина Уланова». (М). 22.30 — Українське кольорове телебачення. «Візерунки». (К). 23.00 — Телевісті. (К).

ДРУГА ПРОГРАМА. 18.00 — Новини. (М). 18.10 — «Наука сьогодні». (М). 18.40 — «0—1». (К). 19.10 — Художній фільм «Рухомі піски». (К). 20.30 — На добраніч, діти». (К).

ЧЕТВЕР, 2 БЕРЕЗНЯ. ПЕРША ПРОГРАМА. 9.35 — Новини. (М). 9.45 — Для школярів. «Читаючи сторінки природи». (М). 10.15 — Кольорове телебачення. Художній фільм «Червоний намет». І серія. (М). 11.30 — «Індустрія океану». Теленарис. (М). 12.00 — «Книгарня». (М). 12.40 — Кольорове телебачення. «Ваша думка». Концерт. (М). 13.30 — «Три зустрічі в Пензі». Передача друга. (М). 14.00 — Телевісті. (К). 16.05 — На допомогу школі. «Народ і Батьківщина в творчості А. Малишка». (К). 16.45 — Навчальна програма «Російська мова». (К). 17.30 — «За рядками партійних накреслень». Виступ головного інженера Знам'янського локомотивного депо т. Дамінова. (Кіровоград). 17.45 — Телевісті. (К). 18.05 — Мультфільм «Алло, вас чую». (К). 18.20 — «Очима художника». (Харків). 19.00 — Ленінський університет мільйонів. (М). 19.30 — «Корисно і захоплююче». (К). 19.45 — Художній фільм «Дивна застава». (К). 21.00 — Програма «Час». (М). 21.30 — Г. Мусрепов. «Поема про любов». Вистава Вінницького театру ім. М. Садовського. (К). 23.55 — Телевісті. (К).

ДРУГА ПРОГРАМА. 18.00 — Новини. (М). 18.10 — Музична афіша. (М). 19.00 — Телефільм «Актриса». (К). 19.45 — Творчий портрет солістки Львівського театру опери та балету ім. І. Франка В. Чайки. (Львів). 20.15 — Телефільм «Скиби життя». (Львів). 20.30 — «На добраніч, діти». (К). 21.00 — Художній фільм «Вдова і капітан». (К). 22.20 — Кольорове телебачення. Пісні І. Дунаєвського. (М). 22.50 — Новини. (М).

П'ЯТНИЦЯ, 3 БЕРЕЗНЯ. ПЕРША ПРОГРАМА. 9.35 — Новини. (М). 9.45 — Для школярів. «Маршрутами юних». (М). 10.15 — Кольорове телебачення. Художній фільм «Червоний намет» 2 серія. (М). 11.45 — Документальний фільм. (М). 12.15 — Кольорове телебачення. Концерт. (М). 13.00 — «Три зустрічі в Пензі». Передача третя. (М). 13.30 — Телевісті. (К). 16.05 — Програма передач. (К). 16.10 — «Піонерський салют». (Львів). 16.40 — «Телеекран пошани». (Донецьк). 17.40 — Телевісті. (К). 18.00 — Кубок СРСР з футбола. «Шахтар» — «Динамо» (М). 19.45 — Художній телефільм «Літо в Бережнах». (М). 21.00 — Програма «Час». (М). 21.30 — Кольорове телебачення. Телеатр мініатюр «13 стільців». (М). 22.40 — Українське кольорове телебачення. Естрадний концерт. (К). 23.25 — Телевісті. (К).

ДРУГА ПРОГРАМА. 18.45 — Документальний телефільм «Америка, осінь-71». (М). 19.50 — «Старт». (Харків). 20.30 — «На добраніч, діти». (К). 21.00 — Художній фільм «У день весілля». (К). 22.10 — А. Манайонок. «Трибунал». Вистава Полтавського театру ім. Гоголя. (К).

Про можливі зміни в програмі вас повідомлять диктори радіо і телебачення.

ДНІПРОРУДНИНСЬКИЙ ГІРНИЧИЙ ТЕХНІКУМ ОГОЛОШУЄ ПРИЙОМ УЧНІВ

на 1972—1973 навчальний рік

на денне та вечірнє відділення на базі 8 та 10 класів з таких спеціальностей:

підземна розробка рудних та нерудних родовищ, будівництво гірничих підприємств, гірнича електромеханіка, технічна експлуатація приміщень, промислове та цивільне будівництво.

Прийом заяв, вступні екзамени та зарахування до технікуму на загальних підставах. Зараховані до технікуму забезпечуються гуртожитком та підвищеною стипендією.

Адреса технікуму: **Запорізька область, м. Дніпрорудний, проспект Ентузіастів, 17. Гірничий технікум.**

ДИРЕКЦІЯ.

Колектив редакції газети «Молодий комунар» висловлює співчуття працівнику редакції Катеринич Валентині Миколаївні з приводу передчасної смерті її батька

Самченка М. І.

НАША АДРЕСА І ТЕЛЕФОНИ

316050 ГСП, Кіровоград-50, вул. Луначарського, 36.
Телефони: відповідального секретаря та відділу комсомольського життя — 2-45-35, відділу пропаганди, відділу листів і масової роботи та інших відділів — 2-45-36.

«МОЛОДОЙ КОММУНАР», орган Кировоградского обкома ЛКСМУ, г. Кировоград.

Друкарня ім. Г. М. Димитрова, обласного управління по пресі, м. Кіровоград, вул. Глінки, 2.

БК 05047. Індекс 61 197 Зам. № 10638. Тираж 56 000.