У ФОНД ФЕСТИВАЛЮ — ПЕРШИМИ

Днями на адресу бюро ОК ЛКСМУ ми надіслали телеграму: «Доповідаємо: розповсюдження білетів грошово-речової лотереї «Х Всесвітній фестиваль молоді і студентів» в Компаніївському районі успішно завершено!»

Комсомольці і молодь району з усією відповідальністю віднеслися до придбання лотерейних білетів. В райкомі комсомолу зразу ж був створений організаційний комітет, який вів пропаганду ідей Всесвітнього фестивалю серед молоді, залучаючи до цієї роботи широке коло комсомольців.

Кращому розповсюдженню білетів сприяли передачі радіопрограми «Юнь Компаніївщини», виступи в районній газеті. В багатьох колгоспах і радгоспах, на виробничих підприємствах і в навчальних закладах відбулися комсомольські збори, на яких йшлося не лише про важливість цього заходу, але й про життя молоді за рубежем, про велике міжнародне значення майбутнього фестивалю.

Чітка організація дала нам змогу завершити цю важливу кампанію першими в області. Юнаки і дівчата Компаніївщини придбали 8 тисяч лотерейних білетів на суму 4 тисячі карбованців. Хочеться відзначити кращих. Це — комсомольські організації колгоспів імені Свердлова та імені Тельмана (секретарі — О. Гудзь і А. Кріпак), Компаніївської середньої та Петрівської 8-річної шкіл (старші піонервожаті Н. Задирака та Л. Шрамко), райцентрівської лікарні (секретар комсомольської організації Є. Гогунський), харчокомбінату (заступник секретаря В. Шептикито) та інші.

«У фонд фестивалю!» — таким був девіз комсомольців і молоді району під час цієї важливої кампанії.

А. КОРОТЧЕНКО,
перший секретар Компаніївського РК ЛКСМУ.

ПРОЛЕТАРІ ВСІХ КРАЇН, ЄДНАЙТЕСЯ!

Молодий комунар

ОРГАН КІРОВОГРАДСЬКОГО ОБКОМУ ЛКСМУ

ГАЗЕТА ВИХОДИТЬ З 1939 РОКУ.

Рік видання XIV
№ 32 (1668).

ЧЕТВЕР, 15 березня 1973 р.

Ціна 2 коп.

ОУНБ ІМ. Д.І. ЧИЖЕВСЬКОГО

На «Постамент шани» газети «Молодий комунар» за поданням Знам'янського райкому комсомолу заносимо доярку колгоспу імені Леніна (с. Суботці) комсомолку ГАЛИНУ МОГИЛЬДУ.

Молода доярка зобов'язалася в третьому, вирішальному році п'ятирічки подолати 3-тисячний рубіж. Нині вона надоїла від кожної корови по 563 кілограми молока.

Фото Ю. ЛІВАШНИКОВА.

ПОСТАМЕНТ ШАНИ

ЛАУРЕАТИ ДЕРЖАВНОЇ ПРЕМІЇ УКРАЇНСЬКОЇ РСР ІМЕНІ Т. Г. ШЕВЧЕНКА 1973 РОКУ

Центральний комітет КП України і Рада Міністрів УРСР, розглянувши подання Комітету по Державних преміях Української РСР імені Т. Г. Шевченка в галузі літератури, мистецтва і архітектури при Раді Міністрів УРСР, постановили присудити Державні премії 1973 року в галузі літератури:

ГОРДІЄНКУ КОСТЮ ОЛЕКСІЙОВИЧУ — за роман-трилогію «Чужу ниву жала», «Дівчина під яблунею», «Буймир» і **УШАКОВУ МИКОЛІ МИКОЛАЙОВИЧУ** — за збірки поезій «Мои глаза», «Я рифмы не боюсь глагольной» і багаторічну плідну діяльність в галузі перекладів з української літератури.

В галузі образотворчого мистецтва: **МУХІНУ ВІКТОРУ ІВАНОВИЧУ, ФЕДЧЕНКУ ВАСИЛЮ ХАРЛАМПІЙОВИЧУ, ОВЧАРЕНКУ ІЛЛІ ПАНТЕЛІЙОВИЧУ, ЧУМАКУ ІВАНУ МИХАЙЛОВИЧУ** — скульпторам, **ГОЛОВЧЕНКУ ГЕОРГІЮ ГЕННАДІЙОВИЧУ, ЄГОРОВУ АНАТОЛІЮ МИХАЙЛОВИЧУ, МІНЬКУ ІВАНУ ФЕДОРОВИЧУ** — архітекторам за монумент «Україна — визволителям» у Міловому Ворошиловградської області.

В галузі концертно-виконавської діяльності **ГНАТЮКУ ДМИТРУ МИХАЙЛОВИЧУ** — за виконавську діяльність 1971—1972 рр.

в галузі кінематографії: **ТКАЧУ МИХАЙЛУ МИКОЛАЙОВИЧУ** — авторові сценарію, **КОСИНОВУ ОЛЕКСАНДРУ ПАВЛОВИЧУ** — режисерові, **ПИСАНКУ ІГОРЮ МИКОЛАЙОВИЧУ** — операторові за повнометражний документальний фільм «Радянська Україна».

(РАТАУ).

В обкомі ЛКСМУ

● ПРО УЧАСТЬ СВІТЛОВОДСЬКОЇ КОМСОМОЛЬСЬКОЇ ОРГАНІЗАЦІЇ У ВСЕСОЮЗНОМУ ФЕСТИВАЛІ РАДЯНСЬКОЇ МОЛОДІ

Бюро Кіровоградського обкому ЛКСМУ прийняло постанову про участь світловодської комсомольської організації у Всесоюзному фестивалі радянської молоді, присвяченому 50-річчю утворення СРСР. В ній відзначається, що комсомольські організації міста і району, включившись у проведення фестивалю, провели певну пропагандистську і організаторську роботу. Разом з тим у роботі комітетів комсомолу по залученню юнаків і дівчат до участі у фестивалі мають місце серйозні недоліки.

Міськком ЛКСМУ зобов'язано забезпечити широку участь комсомольців і молоді у Всесоюзному фестивалі. У первинних організаціях слід значно поліпшити пропаганду і вивчення матеріалів спільного урочистого засідання в Москві, присвяченого 50-річчю утворення СРСР, рішень грудневого (1972 р.) Пленуму ЦК КПРС, забезпечити активну участь комсомольців та молоді у Всесоюзному соціалістичному змаганні за дострокове виконання народногосподарського плану 1973 року, посилити контроль за ходом загальноосвітнього і політичного навчання, докорінно поліпшити роботу по залученню молоді до художньої творчості, спорту,

Необхідно піднести рівень внутріспілкової роботи комсомольських організацій міста і району, особливу увагу звернути на добір та навчання групкомсоргів, секретарів цехових та бригадних комсомольських організацій.

ПРИВІТИ ІЗ СОНЯЧНОЇ БОЛГАРІЇ

У ці дні, коли весь радянський народ готується до відзначення 25-річчя підписання Договору про дружбу, співробітництво і взаємодопомогу між СРСР і НРБ, почуттям сердечної дружби сповнюються серця трудящих Кіровоградщини.

Вчора із сонячної Болгарії до Кіровограда прибула молодіжна делегація. Квітами, словами братерського привіту зустрічали гостей представники комсомольських організацій міста.

В цей же день молоді болгари побували на Кіровоградській обласній науково-дослідній станції, де відвідали музей радянсько - болгарської дружби.

Численні експонати музею розповідають про животворні зв'язки кіровоградців з трудівниками Толбухінського округу НРБ. Гості тепло відгукнулися про свідчення братерських почуттів радянських людей до болгарського народу.

Молодіжна делегація зустрілася зі слухачами Кіровоградського льотно-штурманського училища, побували в музеї ордена Трудового Червоного Прапора заводу «Червона зірка».

Увечері відбувся великий вечір дружби радянської та болгарської молоді, що став ще одним виявом єдності прагнень і дій молодої зміни соціалістичних країн.

«Прожектористи» колгоспу імені Леніна Долинського району щойно перевірили готовність грунтообробного та посівного знаряддя до сівби. Механізми якісно відремонтовані, добре зберігаються. На лінійці готовності вже й трактори.

На фото: «прожектористи» **М. Бенюх, М. Каркач, Д. Лиходід** та **Н. Лиходід** перевіряють готовність техніки до сівби у другій бригаді.

СТАНЕМО ГІДНОЮ ЗМІНОЮ

ГОВОРИТЬ КОМСОМОЛЬСЬКИЙ АКТИВ ПРОФЕСІЙНО-ТЕХНІЧНИХ УЧИЛИЩ

Як уже повідомляла наша газета, на першому обласному зльоті учнівського активу профтехучилищ області обговорювалося важливе питання підвищення успішності майбутньої робітничої зміни, її боротьби за міцні вагомі знання.

Зліт звернувся до всіх учнів профтехучилищ із закликом зробити все, щоб підготувати себе гідною трудовою гвардією. У зверненні, зокрема, говориться:

— Система професійно-технічного навчання — це кузня кваліфікованих кадрів для народного господарства країни. В училищах профтехосвіти одержали знання, здобули професію; пройшли трудове загартування мільйони робітників і механізаторів сільського господарства. Новим яскравим виявом ленінської турботи про молодь, про підростаюче покоління є Постанова ЦК КПРС і Ради Міністрів СРСР «Про дальше удосконалення системи професійно-технічної освіти», в якій накреслена широка програма поліпшення підготовки кваліфікованих кадрів.

Учасники обласного зльоту звертаються до всіх учнів міських і сільських технічних училищ з закликом глибше вивчати марксистсько-ленінську теорію, оволодівати знаннями, досягненнями науки і техніки, виховувати в собі комуністичне ставлення до навчання і праці, дбайливе ставлення до соціалістичної власності.

Робітничий клас і колгоспне селянство — це ведуча сила радянського суспільства. Їх вмілими, невсипучими руками створюються матеріальні блага, ідеї інженерів і техніків перетворюються в розумні і могутні машини. Велика честь і гордість — належати до цих героїчних класів. Але ми також розуміємо, що бути достойним високого звання радянського спеціаліста, робітника, механізатора нелегко. Ми закликаємо учнів профтехучилищ області наполегливо готуватися до творчої праці, зміцнювати дисципліну і організованість, розвивати технічну творчість, фізичну культуру і спорт, бути завжди готовими до захисту завоювань народу, всього, що створено руками старших поколінь.

Наполегливо вчіться, оволодівайте знаннями, будьте достойними звання резерву робітничого класу і трудового селянства, включайтесь у рух «Сьогодні — відмінник навчання завтра — передовик виробництва, новатор, ударник комуністичної праці».

П'ятирічці — ударну працю, творчість, пошук!

Парадом нащадків Едісона став для юнаків і дівчат Кіровоградщини Всесоюзний огляд науково-технічної творчості молоді. Включившись у цей похід, вони щоденно вносили щось своє нове у виробничі процеси, прискорювали темпи виробництва. І не випадково широкий відгук і підтримку дістали серед молоді області патріотичні починання москвичів і ленінградців, набув поширення рух під девізом: «Сьогодні рубіж повітря, завтра — комсомольська норма».

БРИГАДОЮ — В РАЦІОНАЛІЗАТОРИ

Серед 3312 юнаків і дівчат, які взяли участь в огляді науково-технічної творчості, 2662 — члени ВЛКСМ. Завдяки впровадженню їх рацпропозицій, а їх було подано 3436, господарства області зекономили 1462 тисячі карбованців.

У творчій роботі беруть участь не тільки окремі юнаки і дівчата, а навіть цілі бригади. Показовим щодо цього став завод «Червона зірка». Тут комсомольсько-молодіжна бригада імені XXIV з'їзду КПРС різчиків ковальсько - пресового цеху, де бригадиром Геннадій Брайловський і групкомсорг Надія Смутко, стала переможцем в соціалістичному змаганні серед комсомольсько - молодіжних колективів.

Під час огляду було відзначено кращих з кращих молодих робітників області: електрослюсаря шахти 3-біс комбінату «Олександрівуг і л л я» Олександра Бульбу, інженера Світловодського заводу чистих металів імені 50-річчя СРСР Валентина Шумила, інженера-технолога лизарного цеху сірого чавуну Віктора Погорєлова. До речі, йому та Олександру Бульбі нещодавно присвоєно звання «Заслужений молодий раціоналізатор республіки».

Найкращим засобом залучення молоді до винаходів та раціоналізації стали виставки технічної творчості та конкурси професійної майстерності. Беручи в них участь, молоді раціоналізатори передають свій досвід іншим і самі навчаються. В минулому році було проведено 63 виставки молодих умільців, а кращі експонати потрапили на республіканську виставку ТТМ.

Безперечно, всі ці успіхи були досягнуті завдяки турботі комсомольських комітетів, організацій НТО та ВТВР. Але не можна закривати очі на те, що серед винахідників області мало ще комсомольців, на багатьох підприємствах не організовано або погано працюють школи молодих раціоналізаторів. На це повинні звернути особливу увагу комітети комсомолу та ради ВТВР. Чим більше у час буде молодих умільців, тим вагомішим стане внесок в раціоналізаторський фонд дев'ятої п'ятирічки.

А. КОЛОДЯЖНИЙ,
інженер обласної ради ВТВР.

Змагання на приз «МК» «Першій тритисячниці Кіровоградщини».

ОЦІНКИ В „ОСОБИСТОМУ РАХУНКУ“

МИНУЛОГО року я була в числі «середнячків». На корову надоїла по 2370 кілограмів молока. Дояркою працюю другий рік, на ферму прийшла за покликанням. Тому мрію досягнути ще вищих результатів. Коли на зборах колектив брав соціалістичні зобов'язання на третій, вирішальний рік п'ятирічки, підрахувавши разом із зоотехніком всі «за» і «проти», вирішила на кожну корову надоїти не менше, як по 2800 кілограмів молока.

Не легко здійснювати намічене. Та в цьому мені допомагає колектив і особливо досвідчена доярка Віра Трохимівна Райкович. У неї є чого повчатися.

Нині змагаюся із Марією Ніколаєвою. Колись вона, як і я, міцно трималася «золотої середини», нині ж стала заспівувачем у соціалістичному змаганні. По надоях на корову подруга обігнала мене в січні, а я її — в першій і другій декаді лютого.

Хочу розповісти колегам про листок «Особистий рахунок», якого завела кожна доярка ферми. У ньому намічене конкретне завдання на кожен місяць. Тепер знаю, чого повинна досягти не тільки за декаду чи місяць, а й щоденно. Повірте, це приносить хороші наслідки. Приміром, у січні в моїй групі було багато корів у запуску, тому намітила одержати від кожної корови по 190 кілограмів молока, мала ж по 270. Більше надоїла не тому, що корови розтелились, а завдяки старанній підготовці кормів, повного видоювання худоби.

Був ще один фактор, який чи не найбільше вплинув на перевиконання місячного завдання — листок «Особистого рахунку». Висить він на видному місці у кімнаті відпочинку будинку тваринника. Тут щодня збираються не тільки доярки, а й відгодівельники, механізатори. По цифрових показниках можна оцінити роботу тієї чи іншої доярки. В листках молодих доярок — відмінні оцінки. Соромно було б дівчатам, коли б товариші називали їх прізвища серед тих, хто не дотримав слова. Справа комсомольської честі не тільки добросовісно працювати, а й виконувати соціалістичні зобов'язання. Особисто я в лютому одержала на 70 кілограмів молока більше на корову, ніж намічалося планом. За два місяці — на 150.

Коли у «Молодому комунарі» надрукували умови конкурсу серед молодих доярок, дівчата задумались, мовляв, не зможемо добитись тритисячних надоїв. А зараз повеселішали. Більшість молодих доярок йде з випередженням графіка. Не раз вже на їх честь піднімали біля ферми прапор, а прізвища заносили до стенду «Стрічка передовика».

М. БОСА,
доярка колгоспу імені XXII з'їзду КПРС Новомиргородського району.

ЗМІНЮЄ СВОЄ ОБЛИЧЧЯ ПАНТАЗІВКА ЗНАМ'ЯНСЬКОГО РАЙОНУ. ЗДАЄТЬСЯ, ЗОВСІМ ЩЕ НЕДАВНО БУДІВЕЛЬНИКИ ЗДАЛИ ДИТЯЧИЙ САДОК, А ОСЬ ВЖЕ СЕРЕД БУДІВЕЛЬ ВИСТРУНЧИВСЯ ДВОПОВЕРХОВИЙ МАГАЗИН. КРАСИВО ВПИСУЄТЬСЯ В ЛАНДШАФТ БУДИНОК КУЛЬТУРИ, БУДИНОЧОК ТВАРИННИКА.

НА ФОТО: ПАНТАЗІВСЬКИЙ БУДИНОК КУЛЬТУРИ.

Фото Ю. ЛІВАШНИКОВА.

Побузький нікелевий — будова комсомольська

КОЛИ ГРАФІК ВИКРОЄНИЙ НЕ ПО ЗРОСТУ

СЛОВО «буде» ще до недавна вважалось чи не найпопулярнішим в лексиконі побужан. «Буде завод», буде місто», «буде феронікель». Вже є завод, є плавки, є повні ковші феронікелю. Але майбутній час — все ще владний у думці кожного побужанина. Бо пліч-о-пліч з металургами трудову вахту несуть будівельники і монтажники. Зводиться друга черга заводу.

На урочистих зборах, присвячених першій плавці побузького феронікелю, колектив ударної комсомольської будови взяв зобов'язання пустити в експлуатацію електроплавильну піч № 2 ще в першому півріччі цього року. Робота попереду чимала. Треба змонтувати другий кран-перевантажувач, дві трубчаті печі, реконструювати і змонтувати рудотермічну піч. Щоб виконати свої зобов'язання в такі стислі строки, будівельникам потрібно налагодити чіткий ритм на всій великій будові.

На жаль, познайомившись з ходом робіт, переконуєшся, що до цього ще далеко. На спорудженні другої черги заводу будівельники, крім хороших, цінних починань, вносять і старий, досить сумний, досвід зволікань, недоробок.

На головному будівельному майданчику, де монтується електроплавильна піч № 2, працює шість бригад. Майданчик невеликий, такий собі «п'ятачок», але це й утруднює роботу. Бригади заважають одна одній. Начальник Побузької рембуддільниці тресту «Укркольорметремонт» О. І. Кофанов з образою розповідав, як монтажники СУ-200 затримали на два дні роботу всієї дільниці, збивши геодезичні відмітки на поднині печі.

В. Г. Рижих, начальник дільниці СУ-200, на це звинувачення знизує плечима. Дільниця працює вправно, із завданням справились достроково, так що ж, накажете два тижні байдикувати десяткам робітників? Тому й стали до роботи з випередженням. А потім зайшовся гнівно на адресу... дільниці «Укркольорметремонту». Бо, мовляв, вони і самі не працюють і іншим не дають. За графіком «Укркольорметремонт» повинен був завершити роботи ще 20 лютого. СУ-200 організовує двозмінку, але друга зміна не може приступити до роботи, бо О. І. Кофанов не прибрав, як було домовлено, автомобільний кран з майданчика.

Винна тут, очевидно, не стільки та чи інша дільниця, скільки керівництво будівельного комплексу і заводу. Бо якщо цілий підрозділ монтажників зміг розпочати роботи на двадцять днів раніше строку, то значить графік той був зшитий надто просторим. Інші ж в цей графік не вкладаються, він для них тісний. Дільниця «Укркольорметремонту» при усьому бажанні не може завершити монтаж кожуху реконструйованої печі. Не вистачає понад 20 тонн листової сталі, двотаврових балок, кутникового прокату тощо. Так послуговує монтажникам відділ постачання заводу, який тимчасово очолює В. І. Кочмарський.

А відділ обладнання повинен був поставити тяги на стяжку корпусу, гайки та муфти. Але ремонтно - механічний цех своєчасно не отримав замовлення на виготовлення цих деталей. Зрозуміло, що при такій організації робіт важко досягти чіткого їх виконання.

Графік черговості робіт зривається. Керівництво будівельного комплексу складає новий графік паралельного їх проведення. Це — вимушений захід, і він вимагає ще чіткішого планування, постачання та своєчасного завершення кожного, навіть найепізодичного, етапу будівництва. Але в котельній затримуються монтажні роботи через відсутність спеціальних кріпильних болтів, генпідрядник не завершив роботи на майданчику під газоочисні агрегати, із затримками будується майданчик обслуговування електроплавильної печі № 2.

Чимало «боргів» будівельники мають і по першій черзі заводу. Повільно будується квантометрична лабораторія плавильного цеху, не пущено в експлуатацію вантажний ліфт тощо. Зараз будівельники трудяться в особливих умовах. Завод працює і чимало робіт ведеться в діючих цехах. В такій обстановці запорукою успішного завершення будівництва в намічені строки може бути суворе дотримання графіків ведення будівельно - монтажних робіт, чітка взаємодія всіх підрозділів будівельників і заводу. Для того, щоб виправити становище, час іще є.

М. БІДЕНКО,
спецкор «Молодого комунара».
смт. Побузьке.

ПІЗНАНЕ СЕРЦЕМ

ГРОМАДСЬКІСТЬ КІРОВОГРАДА ВІДЗНАЧИЛА 60-РІЧЧЯ З ДНЯ НАРОДЖЕННЯ ТА 40-РІЧЧЯ ТВОРЧОЇ ДІЯЛЬНОСТІ ЗАСЛУЖЕНОГО АРТИСТА УРСР Г. Г. СЕМЕНОВА

Він був переконаний: подаруй людям радість, серцем одкрий для них дивосвіт краси, — і в тебе будуть друзі на все життя. З такими помислами Георгій Гнатович поспішав щодня до театру, їхав на гастролі до хліборобів, у великі й малі міста. І отак цілих сорок літ. Він виходив на сцену, щоб постати перед шанувальниками театру шекспіровським Ліром і Тарасом Бульбою, паном Шпаком і Мартином Борулею. Кіровоградці поспішали переглянути вистави кропивничан, знаючи, що в ролі Галушки знову буде заслужений артист УРСР Г. Г. Семенов. А згадайте кінофільми «Солдатка» і «Сон». Тут теж з новою самобутністю одкрився талант нашого улюбленого митця.

Ролі, ролі... Їх в нього близько двохсот. І щоразу Георгій Гнатович виголошував свій монолог з притаманною йому мудрістю і простотою, щоразу він був невпізнанний і водночас залишався самим собою — без байдужості і фальші, з високою правдою і вмінням художнього перевтілення...

А нині йому вже виповнилось 60.

На ювілейний вечір в музично-драматичний театр імені М. Л. Кропивницького іменинника прийшли привітати сотні шанувальників його таланту — робітники і службовці, студенти, самодіяльні митці міста.

— Йому тільки тричі по двадцять. А це ж молодість.

І він відповідав на кожне вітання справді молодим і теплим усміхом, таким милим і радісним.

Привітали іменинника лауреат Державної премії імені Т. Г. Шевченка, заслужений артист УРСР К. И. Параконьєв (Запоріжжя), заслужена артистка республіки Н. М. Білецька (Жданов), митці з інших театрів України.

З вітальним словом на ювілейному вечорі виступив секретар обкому КП України Д. С. Савоян. Він вручив Г. Г. Семенову Почесну грамоту обкому партії та облвиконкому.

У ювілейному вечорі взяли участь завідуючий відділом пропаганди і агітації обкому партії І. П. Оліфіренко, заступник голови облвиконкому Є. М. Чабаненко.

* * *

Редакція газети «Молодий комунар» теж приєднується до численних привітань на адресу ювіляра.

АКОРДИ В ТИШІ

УСПІШНО ПРОЙШОВ ТИЖДЕНЬ ДИТЯЧОЇ МУЗИКИ

Тиждень дитячої музики став справжнім святом як для юних виконавців, так і для їх ровесників — глядачів. В залах, де відбувались концерти, завжди стояла тиша. Адже головне завдання музичного тижня, який, до речі, відбуватиметься в країні щорічно на початку березня, залучення до музичної культури широкого кола учнівської молоді.

Школярі Кіровограда, наприклад, зустрілися під час тижня з самодіяльним композитором О. О. Смоляньким, переглянули чимало цікавих музичних кінофільмів і прослухали звітні концерти дитячих колективів Палацу піонерів, музичних шкіл, дитячих секторів будинків культури.

Юні аматори — учасники тижня — хорові колективи, окремі виконавці, музиканти показали непоганий рівень підготовки, багато з них продемонстрували належний рівень майстерності. Так, наприклад, учениця музичної школи шестикласниця СШ № 32 Іра Колесникова на звітному концерті виконувала свої власні музичні твори — «Літній дощик», «Полька», «Вальс».

Плідну роботу по організації тижня провела облпрофрада, активну участь у проведенні його взяли викладачі і студенти музично-педагогічного факультету Кіровоградського педінституту, позашкільні відділи Палацу культури імені Жовтня, Будинку культури імені Калініна та клубу імені Крючкова, музичні заклади міста.

М. СЕМЕНЮК.

м. Кіровоград.

Король мафії

У Нью-Йорку на вісімдесят третьому році життя вмер Френк Костелло — один з некоронованих королів Америки, патріарх мафії, колишній всевласний «прем'єр-міністр злочинного світу».

Американські газетярі зараз як заслугу відзначають, що йому вдалось обійти багатьох колег по ремеслу: Костелло залишив цей світ в спокійній домашній обстановці. Його не прирізали, не пристрелили і не задавили суперники з конкуруючих «сімейств», як нерідко траплялося з іншими крупними ватажками мафії. І ще один парадокс: ніхто в Америці не дивується тому, що Костелло кінчив свої дні на свободі, а не за тюремними гратами.

Вихідець з Італії, Франциско Кастилья ще в юні роки взяв собі нове ім'я й прізвище, що зазвучали на американський лад. Він швидко став «своїм» і висунувся в такому небезпечному середовищі, яким є американська мафія. В 1929 році Костелло скликав на «мирну конференцію» в Чікаго залишки мафіозі, ряди якої дуже поріділи після міжусобної бойні, що була вчинена на свято святого Валентина — в день, коли в Америці за традицією дарують коханим подарунки.

— Доки ми будемо знищувати один одного, брати? Хіба ми не однієї крові, не одних помислів і віросповідання? — звертався Костелло до присутніх. — Так поділимо ж по-братерському наш бізнес і будемо спільно творити прибуткові діяння.

Заклик подіяв, а Костелло разом з посадою «прем'єр-міністра» одержав у своє розпорядження контрабанду торгівлю спиртним, гральні автомати і тоталізатор на скачках. У 1951 році Костелло довелось постати перед сенатською комісією у справах розслідування злочинності. Вожак мафії не заперечував, що займався контрабандою, але запевнив комісію, що це були гріхи молодості. Відтоді, мовляв, він «зав'язав» і веде життя лояльного громадянина Сполучених Штатів.

Остання зустріч Костелло з поліцією відбулась 3 роки тому, коли він обідав у дорогому ресторані. До його столика підійшов поліцейський і поцікавився, на які кошти той живе. Ветеран мафії з гідністю відповів: «Я нині у відставці». Чи то поліцейський був новачком, чи не одразу зметикував, з ким має справу, але вважав своїм обов'язком відвести підозрілого «відставника» в поліцейський відділок, де перед Костелло, зрозуміло, відразу ж вибачилися. Наступного дня вся Америка сміялася над невдалим стражем порядку.

Відтоді до самої смерті ім'я Костелло в пресу не потрапляло: ветеран мафії жив відлюдно. Проте підпільний бізнес, біля джерел якого стояв Френк Костелло, продовжував розвиватися справжніми американськими темпами і породив цілу галерею ультра-гангстерів, які набагато випередили сумну славу колишнього вожака злочинного світу Сполучених Штатів.

А. ПАЛЛАДІН. (АПН).

ПАЛИЦЯ—АТРИБУТ НАСИЛЬСТВА

«Палиця ніколи не виходила із вжитку» — констатує американський журнал «Ньюсуїк», торкаючись методів виховання, що застосовуються в школах США. У статті, присвяченій цій «педагогічній» проблемі, журнал пише:

НЕЗВАЖАЮЧИ на ріст скарг «прибічників свободи волі», лише три штати — Масачусетс, Меріленд і Нью-Джерсі — заборонили застосування в школах тілесних покарань. Проте, на решті території країни биття залишається поширеним явищем у шкільній освіті. Більше того, одержавши нещодавно на перегляд рішення суду міста Далласа, штат Техас, про покарання в школі, Верховний суд США підтвердив, що тілесні покарання і надалі залишуться виховним заходом у тисячах американських шкіл.

Далласька справа виникла після того, як батьки двох школярів-негрів виступили проти міських властей, які дозволили бити учнів без відома батьків. Хоча більшість шкільних рад, що дозволяють бити учнів, вимагають застосування цього заходу «без гніву й злості» і при цьому «вникаючи бити по голові», на практиці ці «гуманні» принципи не виконуються. 15-річна учениця однієї з даллаських шкіл була нещодавно так побита, що її поклали в лікарню. В іншій школі 15 хлопчиків були висічені лише за те, що в них не було гімнастичної форми.

Противники тілесних покарань незадоволені відмовою Верховного суду США переглянути даллаську справу. Деякі з них мають намір продовжити боротьбу в рамках нещодавно створеного Національного комітету в справі викорінювання покарань у школі.

(«Ньюсуїк» — АПН)

СТАТТЯ, ІНФОРМАЦІЯ, КОМЕНТАР.

«ЗАМОРОЖУЮТЬ» СТИПЕНДІЇ

СТРІМКИЙ ріст вартості життя в Англії тяжко відображається на матеріальному становищі студентів. Лише з червня 1970 року, тобто з моменту приходу до влади уряду консерваторів, до жовтня минулого року ціни на продукти харчування зросли на 22 проценти. Але це лише «середні» цифри. Хліб, наприклад, подорожчав на 25 процентів, масло — на 34, м'ясо — на 39. Близько двох третин мізерних стипендій студентів йде на плату за гуртожиток, а на харчування залишається лише 47 пенсів у день.

Причина тяжкого матеріального становища студентів не лише в нестримному рості цін, але і в політиці, що проводить уряд консерваторів в інтересах монополій. Вона направлена на скорочення державних асигнувань на соціальні потреби, в тому числі й на освіту.

Втративши державну підтримку, університетські власті змушені були шукати допомогу у приватних колах. Проте кредитори - «благодійники» (банки, страхові компанії, будівельні товариства) самі не проти погріти руки на тяжкому становищі університетів. Вони дають гроші лише на високі проценти.

Згідно попередніх підрахунків, в 1973—1976 роках для будівни ц т в а гуртожитків потрібно ще понад 50 мільйонів фунтів. Адміністрація університетів, намагаючись вийти з важкого становища, вирішила в новому учбовому році підвищити плату за гуртожиток, а заразом і ціни в студентських їдальнях. Це викликало різкий протест з боку студентства. Студенти семи університетів (Брістальського, Ліверпульського, Астонського та інших) відмовились платити за гуртожиток.

Боротьба англійських студентів — складова частина загальної боротьби трудящих проти урядової політики «заморожування» заробітної плати при фактичній відсутності контролю за цінами.

В. ПАВЛОВ. (АПН).

У ТЕНЕТАХ «ВІЛЬНОГО» СВІТУ

США: ЛЮДИ ДРУГОГО СОРТУ

«Америка потребує змін, тому що її 25 мільйонів чорних громадян не хочуть жити покірно під знаком свого горя в минулому. Вони відкинули відчай, напружили свої сили аби живі чи мертві ніколи не підкорюватись, не відступати... Америка потребує змін!» Ці думки належать всесвітньовідомому борцеві проти расизму і дискримінації за громадянські права негрів Мартіну Лютеру Кінгу. За них він поплатився своїм життям.

І до сьогоднішнього дня расизм — це людиноненависна філософія приниження і насильства над народом з іншим кольором шкіри — накладає свій жахливий відбиток на суспільні відносини в Сполучених Штатах. Всупереч громадянській декларації і обіцянкам офіційного Вашінгтона дискримінація продовжує існувати в різних сферах життя — освіті, економіці, культурі.

«США: громадяни другого сорту» — так проголошує штемпель на знімку на американському конвоєві з темним кольором шкіри. І в цьому символічному фотоплакаті є багато гіркої істини. Все ще багато людей в сучасній Америці ставляться до своїх чорних співвітчизників як до людей «другого сорту».

(Знімок із газети «Народна младеж» НРБ).

ТОРГІВЦІ КУЛЯМИ

З рекламного оголошення нью-йоркської газети «Ньюсдей» на читача дивиться дуло гвинтівки. Найновіша марка, автоматична, з оптичним прицілом. Як читаємо в тексті, ціна на цю «зручну зброю» знижена до 125 доларів.

Між іншим, якщо покупець вважає, що це «останнє слово фірми «Ремінгтон» йому не по кишені, то до його послуг залишається багатий вибір гвинтівок інших моделей. Деякі з них можна купити всього за 34 долари.

Широко рекламований смертоносний товар не залежується на полицях. З дня в день росте число вогнестрільної зброї, що знаходиться в користуванні приватних осіб. Далеко не за повними підрахунками, 130 мільйонів гвинтівок, рушниць і пістолетів (більше, ніж по одному на дорослого) знаходиться в квартирах американців. І зброя ця не лежить без діла.

У США здійснюється 10 тисяч вбивств на рік із застосуванням вогнестрільної зброї і 27 тисяч самовбивств... Поліцейські і медичні власті США стверджують, що можна було б уникнути багатьох трагедій, коли б зброя не була такою доступною.

У сьогоднішній Америці кожні 13 секунд продається гвинтівка, пістолет чи якийсь інший різновид вогнестрільної зброї. Використовуючи її, злочинці щороку здійснюють 200 тисяч пограбувань. До речі, торгівцям смертю добре відома ця сумна статистика: вони уважно вивчають коньюнктуру ринку...

Магазин вогнестрільної зброї, що на Бей Шор стріт, днями оголосив широкий розпродаж нової партії гвинтівок «за зниженими цінами». Господарі з задоволенням потирають руки — «ходовий товар» користується широким попитом. Їм байдуже, що в результаті подібного «бізнесу» проллється кров їх співвітчизників, зросте злочинність... Розпродаж йде повним ходом. Магазин на Бей Шор стріт відкритий щодня з 10 ранку до 9.30 вечора...

Н. СЕТУНСЬКИЙ. Нью-Йорк.

Після вбивства в Сен-Жак де Компостель

Йому було двадцять років, студенту Хосе Марії Фуентесу, коли куля поліцейського обірвала його життя. Це сталося в кінці минулого року в стінах університету Сен-Жак де Компостель. Студенти цього іспанського вищого учбового закладу зібралися на мітинг, коли «сили порядку», викликані адміністрацією, увірвалися у приміщення, щоб розігнати «бунтівників». Один з поліцейських вистрілив не прицілюючись. Офіційні власті постарались замовчати про цей інцидент, назвавши його просто «випадковістю».

Але інакше розцінила цю подію прогресивна громадськість країни, яка вважає, що вбивство було не випадковим. За кілька днів до драматичних подій в Сен-Жак де Компостель міністр внутрішніх справ Гарікано Гоні підтвердив існування спеціального наказу силам безпеки. Згідно нього поліцейські «не повинні вагатися» і обов'язково стріляти, якщо обставини «вимагають застосування зброї».

Вбивство Хосе Марії Фуентеса викликало вибух обурення серед студентства. У Барселоні після масової демонстрації учнів властям довелося закрити місцевий університет. В Овьедо студенти на знак протесту проти терору зайняли факультет права. Студентські мітинги відбулися в різних учбових закладах міста.

Новий рік не приніс спокою. Пустує чимало факультетів. Території ряду навчальних закладів зайняли поліцейські і солдати.

Іспанське студентство — один із загонів демократичної опозиції франкизму — виступає з цілком визначеною політичною програмою. В першу чергу учні вищої школи вимагають перегляду антидемократичних університетських порядків, виведення військ з студентських містечок, надання прав на зборя і на створення власних союзів.

— Головна особливість нинішнього руху студентів — в його зв'язку з боротьбою інших опозиційних франкизму сил і в першу чергу з робітничим класом,— сказав мені член ЦК Союзу комуністичної молоді Іспанії Франсіско Гонсалес, який побував нещодавно у Москві, — прикладом тому можуть бути хвилювання минулого року в Каталонії. Рух студентів за демократичні реформи в системі освіти був підтриманий каталонським пролетаріатом, який вважає їх вимоги однією з частин своєї програми боротьби за демократизацію внутріполітичного життя. В свою чергу, учні, студенти підтримують антифранкистські виступи на заводах і фабриках. Вони чітко усвідомлюють, що без єдності дій з робітниками їм не добитися задоволення своїх потреб.

Офіційний Мадрід загрожує репресіями студентам, які відмовляються повернутися в аудиторії до тих пір, поки не будуть задоволені їх потреби. Власті лякаються міцніючого союзу робітничого класу з передовою молоддю, що навчається, з прогресивною іспанською інтелігенцією.

Л. МИЛОВАНОВ. (АПН).

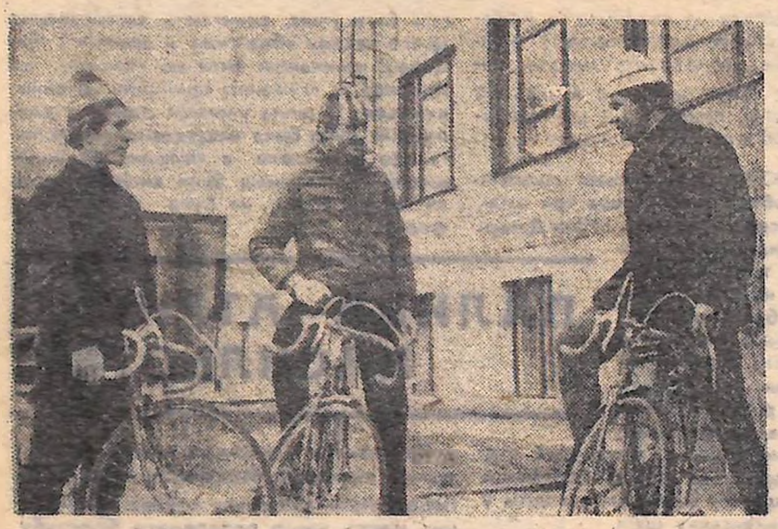

ВОГНЕННА ЛИСИЦЯ

ПРИРОДА І ТИ

Світило ясне сонце, вгорі дзвенів, співав зелений шум — кінчався гравень. Я поголі йшов Коговським ліском. Враз дерева розступились. Справа стояли кремезні гіллясті дуби, стрункі ясени, а зліва розстелився лан жита. А на стежці, кроків за двадцять, сиділа дивовижної краси лисиця і пильно стежила за чимось у зелених стеблах. Почувши мою ходу, вона, як спалах вогненної блискавиці, майнула, помчала стежкою і зникла у лісі.

Недалеко звідси живе молодий механізатор, Григорій Пинкуш. Диваком звуть його чомусь. Мабуть... Разповім про нього, що чув і бачив.

Йде Григорій непомітно лісовою стежиною — і зупиняється. Там, збоку, між травою повзе вуж. Інший би зразу на вужа з палкою — вбити. А він заговорить, неначе вуж зрозуміє його мову:

— Прямуй, прямуй, голубе, далі. Не бійсь — не зачеплю.

Недалеко від садиби Григорія річка... Як кінчається літо, як підуть виводки у політ, стануть на крило, з усіх країв, з Кіровограда приїжджають мисливці. Бахкають вдень і вночі... Летів підранений крижень і впав на подвір'ї. Григорій підібрав його, виходив, вилікував та й випустив у голубе небо:

— Лети, голубе, на ясні й тихі води!

То в нього їжак перезимує, то кимось скалічена сорока. Три роки тому в березні залютували морози, хуртовини налетіли. А із заморських країв лелеки саме повернулися... Знайшов майже замерзлих три пари у очеретах, приволік до своєї хати і врятував.

А минулої зими таке вчинив, що й досі про те у селі говорять.

Січень видався просто лютим! Морози щодня — двадцять градусів. Випали сніги, закрили все. І все степове, лісове, Звірі, звірята, птахи посунули до села. Вийдеш вранці — заячі сліди аж біля собачих конур... Поніс Григорій корові оберемок сіна, пригнувся — біля ясел лежить лисиця. Взяв лисицю на руки й помістив у клітку, що від кролів пустувала. Цілий місяць годував її. Сам мовчав, та жінка проговорилась, і до нього одного вечора навідавсь невдаха - мисливець:

— Продай!

— Кого?

— Лисицю! Гроші дам!

— Іди собі, чоловіче!

— Ось тобі п'ятдесят карбованців!..

Увечері, як добре стемніло, Григорій відкрив дверцята:

— Можуть тебе, голубко, й украсти! Рушай, у своє поле чи ліс. Рушай, рушай...

Вгорі дзвенів, співав зелений шум.

Тихо цвіло жито, гублячи на землю золотисті палички. Давно блискавицею промайнула, зникла лисиця. І мені чомусь все здавалося, що це та лисиця, що її зимою відпустив молодий механізатор Григорій...

М. СТОЯН,
член обласного літературного об'єднання.

Новомиргородський район.

З ПРИЦІЛОМ НА ЗАВТРАШНІЙ ДЕНЬ

- Є 285 ЗНАЧКІВЦІВ. ЦЕ БАГАТО ЧИ МАЛО!
- СТАРТИ СПАРТАКІАДИ — В СУБОТУ
- ЗБІРНА ВИЗНАЧАЄ СХОДЖЕННЯ

У КАБІНЕТІ фізвиховання — ціла галерея портретів кращих спортсменів технікуму. То призери IV ювілейної спартакіади України. Зустрітись з цими юнаками і дівчатами хотілося в першу чергу. Та керівник фізвиховання Михайло Семенович Биков повів до іншої фотовітрини, що виставлена в коридорі:

— Ось з ними, — мовляв, — ще можна познайомитись. А торішні чемпіони вже працюють в заводських цехах. Кілька сот наших учнів взимку отримали дипломи. Серед них — призери обласних та республіканських змагань, першорозрядники, кандидати в майстри спорту. Тепер — надія на молодших. І отак щороку: тільки підготуємо висококласних спортсменів, а їм вже пора залишати аудиторію технікуму. Але це не біда. З тисячі семисот можна знову буде підготувати десятки ведучих. Та й, врешті-решт, ми працюємо не заради того, щоб похвалитись разючою цифрою.

Все ж далі розмова була про цифри. Цифри росту загону значкістів, розрядників. З тих пір, як стартував новий комплекс ГПО, в спортклубі «Машинобудівник» нормативи виконали 285 юнаків і дівчат. Багато це чи мало?

— Нам кажуть, — пояснює Биков, — що для технікуму за рік це непоганий розгін. Але ми вважаємо, що могли б мати вищий показник. Отримали значки ГПО Валентин Мельник, Віра Таценко, Наташа Слесарова. Це фізкультурники, які захоплюються багатьма видами спорту. Їм неважко було справитися з усім комплексом вправ. А ось ті, хто прийшов до нас восени, повинні ще довго тренуватись...

І Михайло Семенович згадав той день, коли першокурсники машинобудівного технікуму у вересні складали залік з плавання. З 24 учнів однієї групи нормативи виконали лише шість. Були такі, які ще й не вміли триматися на воді.

— На водній станції факультету фізвиховання педінституту ми перевірили за кілька днів майстерність 800 учнів. Дві третини з них повинні ще й цього року готувати себе до того, щоб справитися з вимогами комплексу. Але де? Власної спортивної бази на березі річки в нас нема. Відчувається проблема і в підготовці лижників...

Та викладачі технікуму знайшли вихід — попросили допомогу в шефів — з педінституту, спартаківців міста. У вільний від занять день 550 юнаків та дівчат стали на лижі, що дали їм фізкультурні активісти обласної ради ДСТ «Спартак». В першу чергу залік складали призовники.

ДО РЕЧІ, з тими учнями, які невдовзі стануть воїнами, активісти технікуму працюють з особливим старанням. Розподілили їх за віковими групами, визначили дні тренувань — в двох спортзалах на спортивних майданчиках, на стадіоні. І ось більше 350 юнаків виконали по п'ять - шість нормативів комплексу ГПО.

Не кожен одразу може отримати хорошу оцінку на вогневому рубежі, і це закономірно. Але М. С. Биков вважає, що саме в цьому виді спорту вихованці технікуму зуміли б зробити непоганий розгін. Адже є в них зразковий тир — кращий в місті, є висококваліфіковані наставники. Тим часом саме стрільці під час міської спартакіади серед учнів спеціальних середніх учбових закладів покищо виступили слабо. Проте тенісисти і баскетболісти були непереможні, волейболістів технікуму теж вважають найсильнішими в місті. А ось стрільці підводять...

НОВИЙ комплекс ГПО вплинув неабияк на ріст майстерності юнаків і дівчат, які тренуються в окремих секціях. Нині в спортклубі підготовлено вже 1089 спортсменів масових розрядів, є десять першорозрядників, один кандидат у майстри спорту.

Раніше, наприклад, в спортклубі відзначалися високими показниками під час республіканських та обласних змагань гандболістки. І ось вже з'явилися нові імена: вихованки Тетяни Соколової і Тамари Ілючек в турнірі тенісисток міста (серед команд середніх спеціальних учбових закладів) не мали собі рівних.

Популярним став в спортклубі велоспорт. Вирішено для велосипедистів створити спеціальну базу. Закупили вже велосипеди. І тепер тренер Анатолій Тесленко готує до змагань 18 юнаків.

Сам Биков шість раз на тиждень влаштовує тренування гандболісток. В нашій збірній команді, яка готується до молодіжних ігор республіки, — чотири представниці «Машинобудівника». Тренер вимогливо і ретельно проводить кожне тренування. Там, на республіканському турнірі він хоче побачити своїх вихованок таким ж, як були торішні чемпіонки з «Машинобудівника».

...А в суботу зібралися всі фізкультурні активісти технікуму, викладачі фізкультури, фізорги, громадські тренери. Знову розмова про комплекс ГПО. Аналізуються показники учнів тих груп, де найменше значкіців. Радяться, як навчити плавців, юних снайперів, визначають маршрути туристів.

Питання про новий комплекс ГПО — найперше на порядку денному. Так було і в березні минулого року. Така ж позиція і сьогодні. Тільки приціл на найбутнє вже впевненіший і чіткіший. Бо є досвід. Є вміння, як вирішити проблему...

М. ШЕВЧУК,
спецкор «Молодого комунара».

м. Кіровоград.

На знімках: внизу — тенісистка Лідія БАУЕР; вгорі — велосипедисти Павло СОКУРЕНКО, Віктор ЗМЕУЛ та Олександр ПАХУЖА перед тренуваннями.

Фото В. КОВПАКА.

СЛІДАМИ ВИСТУПІВ «МОЛОДОГО КОМУНАРА»

В номері «Молодого комунара» від 8 лютого 1973 року було вміщено скаргу жителів вулиці Інгульської, (м. Кіровоград). В ній йшлося про те, що криниця, з якої бере воду більшість жителів Балашівки, не відповідає санітарним вимогам.

Цю скаргу ми надіслали в міський комунальний відділ. Як повідомив нас начальник цього відділу В. Т. Мельничук, міськкомунгосп дав заявку і виділив кошти шляхово-експлуатаційному управлінню для будівництва на вулиці Інгульській нової криниці.

МЕЛЕЕКРАН

● ПОКАЗУЄ КІРОВОГРАД

ЧЕТВЕР, 15 БЕРЕЗНЯ. ПЕРША ПРОГРАМА. 16.05 — Навчальна передача з суспільствознавства. (М). 16.35 — «Поезія М. Ю. Лермонтова». Передача перша. (М). 17.20 — «Щоденник змагань». (М). 17.30 — «Кіровоградщина спортивна». (Кіровоград). 18.00 — Новини. (М). 18.10 — Ленінський університет мільйонів. (М). 18.40 — «Товариш пісня». (М). 19.25 — Виступ письменника В. Попова. (М). 19.40 — Кольорове телебачення. Художній фільм «Рік як життя». Перша серія. (М). 21.00 — Програма «Час». (М). 21.30 — Художній фільм «Рік як життя». Кольорове телебачення. Друга серія. (М). 22.35 — Концерт артистів оперети. (М). 23.05 — Новини. (М).

ДРУГА ПРОГРАМА. 16.25 — Наша афіша. (К). 16.30 — Тележурнал «Партійне життя». (Львів). 17.00 — Для юнацтва. «Орієнтир». (Донецьк). 18.00 — Телефільм. (К). 18.30 — Реклама, оголошення. (К). 19.00 — Інформаційна програма «Вісті». (К). 19.45 — «Нові імена». (К). 20.45 — «На добраніч, діти!» (К). 21.00 — Програма «Час». (М). 21.30 — «Запрошуємо на усмішку». (К). 22.15 — Вечірні новини. (К).

П'ЯТНИЦЯ, 16 БЕРЕЗНЯ. ПЕРША ПРОГРАМА. 9.35 — Новини. (М). 9.45 — Кольорове телебачення. Для дітей. «Виставка Буратіно». (М). 10.15 — «Людина і її справа». (М). 10.45 — Телефільм. (Кіровоград). 11.00 — Телеісті. (К). 11.15 — Телефільм «Рідні всі місця». (К). 11.35 — «Шкільний екран». Українська література для учнів 9 класу. (К). 12.15 — Для дітей. Телевистава «Іваснк - Телесик». (К). 13.00 — Концерт. (К). 16.05 — «Наука — сільському господарству». (М). 16.35 — Кольорове телебачення. Концерт. (М). 17.00 — Для школярів. «До таємниць живої природи». (М). 18.00 — «Хроніка тижня». (Кіровоград). 18.20 — «Трибуна депутата». (Кіровоград). 19.00 — «Світ соціалізму». (М). 19.30 — Художній фільм «Прийшов солдат з фронту». (М). 21.00 — Програма «Час». (М). 21.30 — Концерт народного артиста Азербайджанської РСР М. Магомаєва. (М). 22.30 — Кольорове телебачення. «Для любителів балету». (М). 23.00 — Новини. (М).

ДРУГА ПРОГРАМА. 10.45 — Кольорове телебачення. Художній фільм «Рік як життя». 1 та 2 серії. (М). 13.10 — «Шахова школа». (М). 13.40 — Програма телевізійних документальних фільмів. (М). 17.00 — «На головних напрямках п'ятирічки». (К). 17.20 — Для дітей. «Мандрівки Гнатика - юнатика». (Дніпропетровськ). 18.00 — Телефільм. (К). 18.30 — Реклама, оголошення. (К). 19.00 — Інформаційна програма «Вісті». (К). 19.30 — Концерт. (Сімферополь). 20.45 — «На добраніч діти!». (К). 21.00 — Програма «Час». (М). 21.30 — Художній фільм «Один із нас». (К). 23.10 — Вечірні новини. (К).

Редактор В. ПОГРІБНИЙ.

ДОВІДКОВИЙ ВІДДІЛ МК

Тетяну ПРОЖОГУ з м. Світловодська, Тетяну КЛИМЕНКО з с. Мануйлівки Маловисківського району, Зіну ПЕТЛЯК з с. Ново-Григорівки Долинського району та багатьох інших цікавить професія кондитера.

— Шановні дівчата! Ми вже не раз розповідали про умови прийому до учбових закладів даного профілю. Слід бути уважнішими. Повторюємо: кондитерів готує Кіровоградське кулінарне училище, що знаходиться на вул. Компанійця, 65. До училища приймаються особи з освітою за 8—10 класів, без екзаменів, на підставі конкурсу атестатів.

Тетяна ГОНЧАРЕНКО з с. Лозуватки Маловисківського району просить повідомити адресу однієї з шкіл-інтернатів, що на Кіровоградщині.

— Олександрійська середня школа-інтернат знаходиться в селі Пантаївці. Навчання в школі ведеться українською мовою, з іноземних вивчаються англійська та німецька. При школі працює філіал Олександрійської музичної школи. Селище Пантаївка має зручне автобусне та залізничне сполучення з усіма населеними пунктами області.

ОЛЕКСАНДРІЙСЬКЕ СІЛЬСЬКЕ ПРОФТЕХУЧИЛИЩЕ № 3

ОГОЛОШУЄ НАБІР УЧНІВ НА 1973—1974 НАВЧАЛЬНИЙ РІК

з таких спеціальностей:

з числа осіб, демобілізованих з лав Радянської Армії:

електромонтери сільської електрифікації (строк навчання 8 місяців);

електромонтери сільської електрифікації і зв'язку (строк навчання 10,5 місяця);

електрогазозварники (строк навчання 10,5 місяця).

Зараховані до училища забезпечуються стипендією в розмірі 75 карбованців на місяць.

Адреса училища: м. Олександрія, мікрорайон Перемоги, вул. Трудових резервів, 1, ОСПТУ № 3. Їхати автобусами «А» і «Б» до зупинки «Жовтневий».

АДМІНІСТРАЦІЯ.

НАША АДРЕСА І ТЕЛЕФОНИ

316050. ГСП., Кіровоград-50, вул. Луначарського, 36. Телефони: відповідального секретаря та відділу комсомольського життя — 2-45-35, відділу пропаганди, відділу листів і масової роботи — 2-45-36, відділу військово-патріотичного виховання та спорту — 2-46-87.

Газета виходить у вівторок, четвер, суботу.

«МОЛОДОЙ КОММУНАР» — орган Кировоградского обкома ЛКСМУ, г. Кировоград.

Друкарня ім. Г. М. Димитрова обласного управління у справах видавництв, поліграфії і книжкової торгівлі, м. Кіровоград, вул. Глінки, 2.

БК 01318. Індекс 61197. Зам. № 13107. Тираж 58 500.