ГАРЯЧЕ ВІТАЛА З НОВИМ РОКОМ І З УСПІШНИМ ЗАВЕРШЕННЯМ ПЛАНІВ ТРЕТЬОГО, ВИРІШАЛЬНОГО ТРУДАРІВ КОЛГОСПУ ІМЕНІ ТЕЛЬМАНА КОМПАНІЇВСЬКОГО РАЙОНУ АГІТКУЛЬТБРИГАДА ЗЕЛЕНІВСЬКОГО СІЛЬСЬКОГО КЛУБУ. ДІДУ МОРОЗУ, СНІГУРОНЬЦІ, НОВОМУ РОКУ ТА ЇХНІМ «АСИСТЕНТАМ» ОСОБЛИВО РАДІСНО БУЛО ЗАВІТАТИ ДО КУКУРУДЗОВОДІВ ТА БУРЯКОВОДІВ КОЛГОСПУ, БО МЕХАНІЗАТОР І. В. КЛЮЄВ НА ПЛОЩІ 75 ГЕКТАРІВ ЗІБРАВ ПО 100 ЦЕНТНЕРІВ КУКУРУДЗИ, А СЛАВНА ТРУДІВНИЦЯ М. І. ЧЕРЧАНСЬКА ДОБИЛАСЬ ВРОЖАЮ ПО 420 ЦЕНТНЕРІВ БУРЯКІВ З КОЖНОГО ГЕКТАРА. А ПЕРЕДОВИКІВ ПРАЦІ У ГОСПОДАРСТВІ — ЧИМАЛО.

Фото Л. МИРГОРОДСЬКОГО.

ЦЕНТРАЛЬНИЙ КОМІТЕТ КПРС ВИСЛОВЛЮЄ ВПЕВНЕНІСТЬ, ЩО НАША ЧУДОВА МОЛОДЬ З НОВОЮ СИЛОЮ ПІДТВЕРДИТЬ СВОЮ ВІРНІСТЬ ЛЕНІНСЬКИМ ЗАПОВІТАМ, СПРАВІ КОМУНІСТИЧНОЇ ПАРТІЇ, ОЗНАМЕНУЄ ЧЕТВЕРТИЙ РІК П'ЯТИРІЧКИ УДАРНОЮ ПРАЦЕЮ І ВІДМІННИМ НАВЧАННЯМ. БАТЬКІВЩИНА ВІРИТЬ В МОЛОДЕ ПОКОЛІННЯ, В ЙОГО ПРАЦЬОВИТІСТЬ, НАПОЛЕГЛИВІСТЬ І САМОВІДДАНІСТЬ!

Рік видання XV
№ 3 (1795).

СУБОТНІЙ ВИПУСК

5 СІЧНЯ
1974 року
Ціна 2 коп.

ПРОЛЕТАРІ ВСІХ КРАЇН, ЄДНАЙТЕСЯ!

Молодий комунар

ОРГАН КІРОВОГРАДСЬКОГО ОБКОМУ ЛКСМУ

ГАЗЕТА ВИХОДИТЬ З 1939 РОКУ.

ОУНБ ім. Д. Чижевського

ЗВЕРНЕННЯ
ЦЕНТРАЛЬНОГО КОМІТЕТУ КПРС
ДО ПАРТІЇ, ДО РАДЯНСЬКОГО НАРОДУ

Дорогі товариші!

Пленум Центрального Комітету партії підбив підсумки третього року п'ятирічки, розглянув і схвалив проект плану на наступний рік. Верховна Рада Союзу РСР прийняла закони про Державний план розвитку народного господарства і бюджет на 1974 рік.

Тепер, коли визначено чергові завдання економічного, соціального і культурного будівництва, Центральний Комітет КПРС звертається до партії, радянського народу — до комуністів і комсомольців, до всіх робітників і робітниць, колгоспників і колгоспниць, спеціалістів промисловості і сільського господарства, ділячів науки і культури із закликом — ознаменувати четвертий рік п'ятирічки новими успіхами у виконанні рішень XXIV з'їзду КПРС.

1973 рік увійде в літопис героїчних справ радянського народу як рік ударної праці. Він був відзначений високим трудовим пафосом, став роком великої і плодотворної роботи на всіх ділянках комуністичного будівництва.

1973 рік відзначений важливими позитивними зрушеннями на світовій арені, дальшим зростанням міжнародного авторитету нашої ленінської партії, соціалістичної Батьківщини. Ідеї Програми миру, активна, ініціативна міжнародна політика КПРС, здійснювана в тісній єдності з братніми країнами, ще більше зміцнили згуртованість соціалістичної співдружності, благотворно вплинули на всю політичну атмосферу планети. В наявності поворот у розвитку міжнародних відносин — від напруженості і «холодної війни» до розрядки і мирного співробітництва держав з різним соціальним ладом.

Радянські люди, все прогресивне людство високо оцінюють величезний вклад у справу миру та безпеки народів, який вносять наша ленінська партія, Політбюро ЦК КПРС, особисто Генеральний секретар ЦК тов. Л. І. Брежнєв, палко підтримують і схвалюють миролюбну зовнішню політику КПРС і Радянської держави.

Центральний Комітет, спираючись на цю підтримку, і далі послідовно, твердо і енергійно вестиме боротьбу за безпеку народів і міжнародне співробітництво, за торжество справи миру, свободи і соціального прогресу.

Успіхи зовнішньої політики Радянського Союзу створюють сприятливі міжнародні умови для комуністичного будівництва, для мирної творчої праці радянського народу.

Товариші!

Щоб повною мірою оцінити досягнуте в 1973 році, згадаймо, яким нелегким був його початок. Стихійні лиха 1972 року завдали чималої шкоди сільському господарству, ускладнили становище в економіці в цілому, створили певні труднощі для виконання п'ятирічки. У зв'язку з цим треба було не тільки справитися з основними плановими завданнями 1973 року, але й значно перевищити їх. Таким було нелегке завдання. Для його розв'язання радянські люди багато зробили і багато чого добилися.

Самовідданою працею робітничого класу, інженерно-технічних працівників у співдружності з наукою забезпечений дальший розвиток радянської індустрії. Обсяг промислової продукції збільшився на 7,3 процента при річному завданні 5,8 процента. Понад план випущено продукції більш як на 7 млрд. карбованців. Вироблено понад 915 млрд. кіловат-годин електроенергії, видобуто 420 млн. тонн нафти, 670 млн. тонн вугілля, вироблено 131 млн. тонн сталі, 91 млн. тонн прокату, 72 млн. тонн мінеральних добрив. Важливо відзначити, що більш як чотири п'ятих всього приросту промислового виробництва одержано за рахунок підвищення продуктивності праці. Перевиконано план вантажообороту.

Зростає технічний рівень, удосконалюється технологія і організація виробництва, збільшується випуск машин, устаткування, приладів, матеріалів, які відповідають вимогам передової науки і техніки.

Трудовими зусиллями будівельників, монтажників і експлуатаційників споруджено і введено в дію багато найважливіших об'єктів дев'ятої п'ятирічки. Серед них — магістральний нафтопровід Самотлор — Альметьєвськ довжиною більш як дві тисячі кілометрів, товстолистовий прокатний стан металургійного заводу «Азовсталь», доменна піч Орсько-Халіловського комбінату, комплекси по виробництву мінеральних добрив на комбінаті «Уралкалій», нові потужності на Павлодарському тракторному заводі, Донецькому бавовняному комбінаті, Ново-Горьковський завод білково-вітамінних концентратів. За рік здано в експлуатацію нових підприємств, цехів, ферм, меліоративних систем, споруджено житлових будинків, шкіл, клубів, лікарень та інших об'єктів вартістю понад 90 мільярдів карбованців.

Великою перемогою увінчалися героїчні зусилля трудівників сільського господарства. 1973 рік став справді роком всенародної битви за хліб. Пліч-о-пліч з колгоспниками, працівниками радгоспів у ній брали активну участь робітники промисловості, будівництва, транспорту, воїни Радянської Армії, студенти, жителі міст і робітничих селищ.

Як і в кожній справі, республіки, краї і області подавали одні одним братерську допомогу збиральною технікою, транспортом, механізаторськими кадрами. З ініціативи колективів трудящих було додатково виготовлено для села трактори, комбайни, транспортні засоби, запасні частини, вироблено понад план більш як мільйон тонн мінеральних добрив. У цьому знову виявилась могутня сила непорушного союзу робітничого класу і селянства, велика дружба наших народів.

В результаті одержано рекордний урожай. Валовий збір зерна становив більш як 222 млн. тонн. У засіки держави засипано більш як 90 млн тонн, або 5,5 млрд. пудів хліба. Народногосподарський план закупок зерна виконали всі союзні республіки.

Великий вклад внесли трудівники полів Російської Федерації. Вони дали Батьківщині 3 мільярди 180 мільйонів пудів зерна. Великим хлібом порадували землероби України, які з честю додержали свого слова — продали державі понад мільярд пудів. Гідно завершив двадцяті цілинні жнива Казахстан — країна одержала від колгоспів і радгоспів республіки мільярд з лишком пудів зерна.

Успішно виконали свої зобов'язання бавовнороби країни. Заготовлено понад 7,6 млн. тонн «білого золота». Колгоспи і радгоспи Узбекистану дали 4,9 млн. тонн, Туркменії — понад один млн. тонн бавовни-сирцю. Набагато більше, ніж у минулі роки, зібрано і заготовлено картоплі, овочів, чаю та іншої продукції землеробства.

Трудову доблесть виявили працівники тваринництва. Незважаючи на винятково складні умови минулої зимівлі, вони не допустили спаду, забезпечили зростання виробництва. В колгоспах і радгоспах збільшилося поголів'я всіх видів худоби і птиці. Виконано план закупок тваринницької продукції.

Нових успіхів добилися працівники науки, радянські вчені. Їх самовіддану творчу працю високо цінить радянський народ. Досягнення науки сприяють дальшому вдосконаленню та інтенсифікації виробництва, викликають зміни в його організації і технології, виявляють нові шляхи і можливості науково-технічного прогресу, служать справі будівництва комунізму.

(Закінчення на 2-й стор.).

ЗВЕРНЕННЯ
ЦЕНТРАЛЬНОГО КОМІТЕТУ КПРС ДО ПАРТІЇ, ДО РАДЯНСЬКОГО НАРОДУ

(Закінчення).

У нашій країні все, що створене працею народу, належить народові. Зростання промислового і сільськогосподарського виробництва дало можливість здійснити ряд важливих заходів по підвищенню добробуту радянських людей. Збільшились реальні доходи населення, заробітна плата робітників і службовців, оплата праці колгоспників, зросли суспільні фонди споживання. За три роки п'ятирічки збудовано і зведено в дію понад 320 млн. квадратних метрів загальної площі житлових будинків, більш як 34 млн. чоловік стали новоселами. Вжито заходів по вдосконаленню системи народної освіти, постійно поліпшується медичне обслуговування, розширюється сфера послуг, зріс продаж товарів народного споживання, підвищується їх якість. Радянські люди відчувають, як змінюються на краще умови їх праці і життя.

Успіхи в економічному і культурному будівництві в третьому році п'ятирічки — новий доказ незаперечних переваг і життєвої сили соціалістичного ладу, результат творчої праці всього радянського народу, підсумок багатогранної діяльності нашої ленінської партії, активної роботи Рад, профспілок, комсомолу.

Все, чого сьогодні досягнуто, — плід ваших, дорогі товариші, справді золотих рук, вашого допитливого розуму і творчих зусиль. У забоях шахт і на нафтових вишках, біля прокатних станів, на фабриках і заводах, в Інститутах і лабораторіях, на полях і фермах — у кожному місті і селі радянські люди самовіддано працювали над виконанням планових завдань, взятих зобов'язань і зустрічних планів, зміцнюючи могутність соціалістичної Батьківщини.

У могутньому потоці соціалістичного змагання народилися нові чудові починання, висунулись тисячі й тисячі ударників і героїв праці. У народі їх справедливо називають новаторами, передовиками. Це — люди, які оволоділи новою технікою, вони показують зразки високопродуктивної роботи, своїм прикладом змінюють застарілі уявлення про норми виробітку, форми і методи організації виробництва. Їх досягнення — джерело натхнення для нових звершень і масового героїзму в творчій праці.

Партія і Радянський уряд високо оцінили заслуги передових колективів, кращих людей країни. Велику групу передовиків промисловості, сільського господарства, будівництва, транспорту нагороджено орденами і медалями, багатьом з них присвоєно звання Героя Соціалістичної Праці. Честь і слава нашим чудовим трудівникам!

Країна по праву пишається перемогами новаторів виробництва і передових колективів. Разом з тим, віддаючи належне успіхам, ми не можемо заспокоюватися на досягнутому. З усією відвертістю слід сказати, що в розвитку господарства є ще ряд недоліків і нерозв'язаних проблем. Чимало підприємств, будов, колгоспів і радгоспів не виконують планові завдання, що знижує показники господарювання не тільки тих, хто допускає таке відставання, але й зачіпає роботу десятків, а то й сотень інших суміжних колективів, негативно позначається на роботі цілих галузей. Допускаються втрати сировини і матеріалів, не зжиті порушення трудової дисципліни, велика ще плинність робочої сили. Затягується нерідко введення і освоєння виробничих потужностей, недостатньо використовуються найновіші досягнення науки і техніки. Словом, нам треба ще багато зробити для того, щоб у нас не було відстаючих підприємств і дільниць, щоб робота всіх трудових колективів була піднесена на новий, вищий рівень соціалістичного господарювання.

Дорогі товариші!

Позитивні підсумки 1973 року створюють необхідні умови для більш успішної роботи в четвертому році п'ятирічки. Ми маємо забезпечити високі темпи зростання економіки, істотно поліпшити всі якісні показники роботи, підвищити продуктивність праці і ефективність суспільного виробництва.

Виконання і перевиконання плану 1974 року матиме визначальне значення не тільки для успішного завершення цієї п'ятирічки, а й буде важливим кроком до створення міцної основи для дальшого зростання економічного потенціалу і підвищення матеріального добробуту і культурного рівня народу в наступному п'ятиріччі.

У 1974 році намічається збільшити національний доход на 20 млрд. карбованців, а обсяг промислового виробництва — майже на 31 млрд. карбованців, або на 6,8 процента порівняно з 1973 роком. За абсолютними показниками це вище від середньорічного приросту за перші три роки п'ятирічки. Обсяг валової продукції сільського господарства заплановано збільшити на 7 млрд. карбованців, або 7,3 процента. За рахунок підвищення продуктивності суспільної праці має бути одержано 87 процентів приросту національного доходу.

Повніше задовольнятимуться матеріальні і духовні потреби трудящих, поліпшаться житлові умови мільйонів людей. Дальшого розвитку наберуть наука, народна освіта, охорона здоров'я, а також уся сфера соціально-культурного і побутового обслуговування населення. Значно розшириться виробництво товарів народного споживання.

Прийняті на 1974 рік завдання державного плану, напружені і дуже відповідальні. Але навіть найдетальніший план не може врахувати повністю всіх багатющих резервів соціалістичної економіки, які можуть бути додатково розкриті і використані завдяки творчому підходові до роботи, широкому розвитку ініціативи, підвищенню організованості і відповідальності кожного колективу, кожного працівника.

Якщо ми будемо працювати завтра краще, ніж сьогодні, то наші плани будуть не тільки виконані, а й перевиконані. Чітка і злагоджена робота з перших днів року, виконання і перевиконання змінних, місячних і квартальних планових завдань повинні стати законом кожного колективу, кожного працівника. Центральний Комітет КПРС звертається з закликом у 1974 році примножити трудові зусилля в боротьбі за успішне втілення в життя рішень XXIV з'їзду КПРС, ще ширше розгорнути соціалістичне змагання за дострокове виконання планових завдань під лозунгом — **дати продукції більше, кращої якості, з меншими затратами.**

Тепер у країні з ініціативи передових підприємств шириться рух за прийняття зустрічних планів. Центральний Комітет КПРС надає цій ініціативі величезного значення. У кожному трудовому колективі на основі мобілізації внутрішніх резервів можна добитися значного збільшення випуску продукції і поліпшення її якості.

Центральний Комітет КПРС закликає працівників усіх галузей народного господарства зосередити особливу увагу в соціалістичному змаганні **на прискоренні зростання продуктивності праці, підвищенні ефективності суспільного виробництва.**

Боротися за підвищення ефективності виробництва — значить повсюдно і енергійно впроваджувати найновішу техніку, прогресивні технологічні процеси і проектні вирішення. Все нове, що народжується в Інститутах, конструкторських бюро на заводах, у колгоспах і радгоспах, що створюється новаторами і винахідниками, повинно швидко впроваджуватися в суспільне виробництво. Треба енергійно добиватись, щоб продукція радянських підприємств за своєю якістю і технічним рівнем не тільки не поступалася, а й перевершувала кращі зарубіжні зразки.

Боротися за підвищення ефективності виробництва — значить максимально використовувати діючі агрегати, машини, механізми, різко скорочувати їх простої, берегти кожну годину, кожну хвилину робочого часу, неухильно зміцнювати трудову дисципліну.

Боротися за підвищення ефективності виробництва — значить швидше вводити і освоювати проектні потужності нових виробництв, підвищувати їх фондовіддачу.

Боротися за підвищення ефективності виробництва — значить знижувати собівартість, зменшувати матеріаломісткість продукції, строго додержувати режиму економії, ощадливо і дбайливо витрачати матеріали, особливо метал, паливо, енергію, кожен карбованець капітальних вкладень, добиватися збільшення випуску надпланової продукції із зекономлених матеріальних ресурсів.

Розв'язання завдань, які стоять перед нами, вимагає піднести на вищий рівень всю роботу по керівництву економікою, міністерства і відомства, планові, постачальні і фінансові органи повинні створювати всі необхідні умови для виконання трудящими зустрічних планів, узятих соціалістичних зобов'язань. Вони покликані забезпечити поліпшення системи управління, вдосконалення планування, організації праці і економічного стимулювання виробництва в усіх його ланках.

Успіхові справи сприятиме ще ширше залучення трудящих до управління економікою, підвищення відповідальності і вимогливості до кадрів.

Товариші!

Все, що у нас є сьогодні і чого ми доб'ємося завтра, залежить від нас самих, від уміння кожної радянської людини працювати творчо, від високої свідомості, професійної підготовки, почуття відповідальності і дисципліни.

Центральний Комітет КПРС висловлює впевненість, що наш героїчний робітничий клас — провідна сила радянського суспільства, інженери, техніки і конструктори, всі працівники індустрії і далі йтимуть в авангарді всенародного соціалістичного змагання за дострокове виконання намічених планів, втілять у конкретні діла свої сили, знання, досвід і знову, як завжди, покажуть приклад високої свідомості, організованості і діловитості.

Центральний Комітет КПРС впевнений, що наше славне колгоспне селянство, працівники радгоспів, спеціалісти сільського господарства закріплять досягнуті успіхи і порадують Батьківщину в 1974 році добрим урожаєм, збільшенням виробництва і заготівель сільськогосподарської продукції; з найбільшою ефективністю використовуватимуть кожен гектар землі, кожну машину, кожен центнер кормів, кожну тонну добрив; разом з робітничим класом зроблять новий крок по шляху дальшої інтенсифікації сільського господарства і зміцнення його матеріально-технічної бази.

Центральний Комітет КПРС висловлює впевненість, що наша радянська інтелігенція з ще більшою енергією і наполегливістю розвиватиме науку, техніку і культуру, добиватиметься підвищення ефективності наукових робіт, якнайшвидшого впровадження в народне господарство найважливіших науково-технічних досягнень, створюватиме духовні цінності, які збагачують життя радянських людей.

Центральний Комітет КПРС впевнений, що наші радянські жінки, які здобули своєю самовідданою працею і повсякденною турботою про виховання дітей високу суспільну вдячність, внесуть вагомий вклад у загальнонародну боротьбу за успішне виконання планів четвертого року п'ятирічки.

Центральний Комітет КПРС висловлює впевненість, що наша чудова молодь з новою силою підтвердить свою вірність ленінським заповітам, справі Комуністичної партії, ознаменує четвертий рік п'ятирічки, ударною працею і відмінним навчанням. Батьківщина вірить в молоде покоління, в його працьовитість, наполегливість і самовідданість!

Центральний Комітет КПРС звертається з закликом до партійних організацій, усіх комуністів очолити могутній рух радянських людей за успішне виконання завдань четвертого року п'ятирічки, повніше використовувати нагромаджений досвід, удосконалювати свою діяльність, бути завжди попереду, бути там, де важче, віддавати народові, боротьбі за його інтереси і щастя свої знання і здібності! Разом з Радами, профспілками і комсомолом по-бойовому взятися за практичне розв'язання поставлених завдань, надійно підкріпити господарські плани року широкою організаторською, політичною та ідейно-виховною роботою. Кращі колективи, передовики і новатори виробництва, переможці змагання повинні бути оточені всенародною пошаною і повагою, заохочуватися матеріально і морально.

Попереду багато справ — складних і відповідальних. Ленінська партія глибоко вірить у велику творчу енергію нашого народу, який здатний подолати будь-які труднощі на шляху до мети, а мета у нас благородна і гуманна — процвітання Батьківщини, благополуччя і щастя всіх радянських людей.

Наші нові соціальні й економічні досягнення матимуть величезне інтернаціональне значення, дедалі збільшуватимуть притягальну силу соціалізму, сприятимуть дальшому зростанню міжнародного авторитету Країни Рад. Успішне будівництво комуністичного суспільства — гідний вклад радянського народу в справу зміцнення соціалістичної співдружності, зміцнення миру безпеки народів, у соціальний прогрес людства.

Центральний Комітет КПРС переконаний, що радянські люди ще вище піднесуть прапор всенародного соціалістичного змагання і своєю самовідданою, ударною працею забезпечать дострокове виконання планових завдань і соціалістичних зобов'язань у 1974 році.

До нових трудових перемог, дорогі товариші, до нових трудових подвигів в ім'я дальшого зміцнення могутності нашої Батьківщини, комуністичного будівництва в нашій країні!

Центральний Комітет Комуністичної партії Радянського Союзу

ПОШАНА, НАРОДЖЕНА ПРАЦЕЮ

Не завжди зустрінеш явище, коли протягом одного календарного року новоріччя відзначають кілька разів. А було саме так на Маловисківському заводі сухого молока — одному з молодих підприємств нашої області. Астрономічний рік і рік робочий тут явно розходяться в числах. Це тому, що в колективі надійно прижилися такі риси, як боротьба за високі темпи у виробництві, за високу якість.

18 листопада минулого року завод виконав план виробництва масла вершкового, через 9 днів — план виробництва незбираної молочної продукції, 16 грудня — план випуску знежиреного і замінника цільного молока. Новий 1974 рік колектив підприємства відсвяткував 12 грудня. До цього дня завод повністю розрахувався з державою по плану реалізації продукції за 1973 рік.

Соціалістичне змагання за прискорення темпів роботи висунуло в число переможців багато молоді. Трудові заслуги принесли загальновизнану повагу апаратникам Світлані Рештаковій, Валентині Чумак, Людмилі Кравченко, Володимиру Косову, Олександру Брехунцю, Зої Артеменко, робітниці Галині Болгаренко, бухгалтеру Віктору Нетребі.

Незабаром колектив заводу підіб'є підсумки змагання з колективом Новоархангельського маслосирзаводу. За попередніми підрахунками першими йдуть маловисківці — зараз вони випускають продукцію із значним випередженням плану першого кварталу нового року.

О. КАРІЙКО.
смт. Мала Виска.

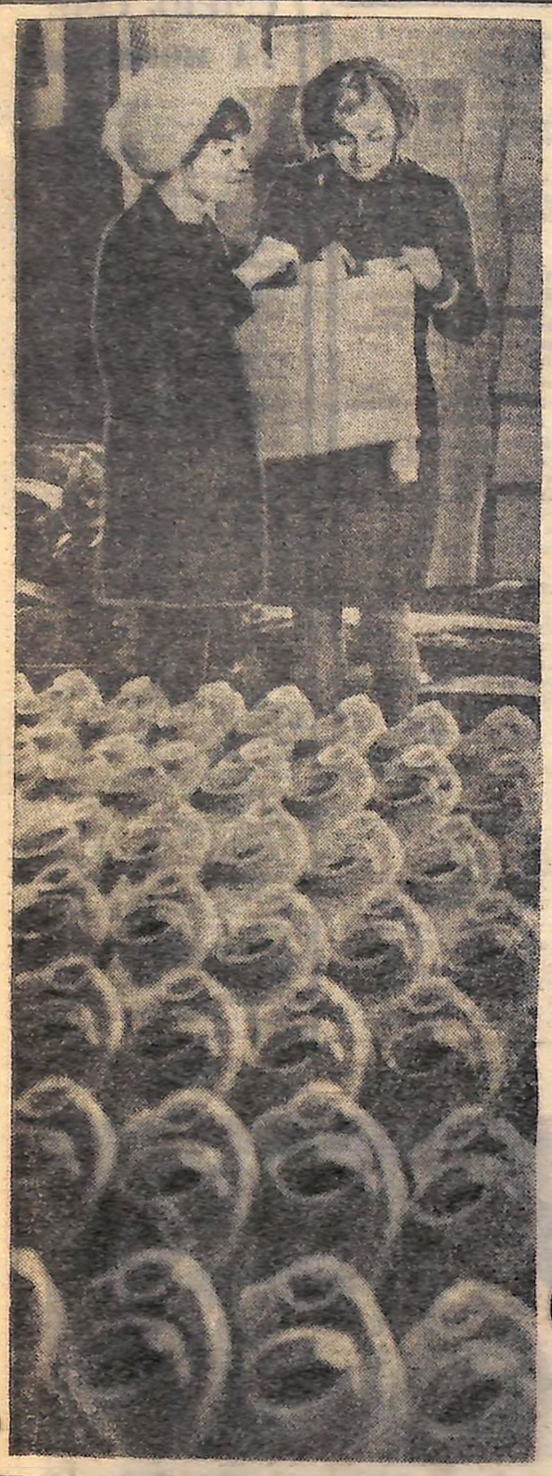

Школа професійної майстерності

ДВА ДИПЛОМИ ОДНОГО ВУЗУ

Три тисячі анкет, на питання котрих відповів майже кожен студент Ленінградської лісотехнічної академії імені С. М. Кірова, дозволили удосконалити учбовий процес в вузі, підвищити якість підготовки молодих спеціалістів.

На основі досліджень, проведених соціологічною групою, яку очолив В. Д. Стойков, кафедри вузу змінили програму викладання деяких дисциплін, ввели додаткові лекції, удосконалили систему проведення практичних занять. Все це значно підвищило успішність студентів.

В результаті роботи соціологів перш за все зацікавлені самі учні. Ось чому вони стали першими помічниками вчених. Студентські соціологічні групи, створені комітетом комсомолу на всіх шести факультетах академії, взяли на себе анкетування і підготовку інформації до обробки на електронно-обчислювальній машині.

Дослідження, мета яких — удосконалення системи підготовки молодих спеціалістів, розраховані не на один рік. Тому і виникло на факультеті громадських професій академії відділення соціології: вчені хочуть зробити студентів повноправними учасниками дослідницької роботи.

Дворічна програма знайомить студентів з основами соціології, прищіплює навики відбору, обробки і аналізу інформації. Одночасно слухачі відділення будуть, як і до цього, допомагати вченим в їх пошуках. Зараз, наприклад, група студентів лісомеханічного факультету під керівництвом викладачів закінчує аналіз затрат часу на самостійну роботу по підготовці до занять.

В спеціальному дипломі, з котрим випускники відділення вийдуть із стін вузу, буде записано: «Інструктор-організатор прикладних соціологічних досліджень». Майбутні інженери уже сьогодні починають застосовувати на практиці свою другу професію.

А. РАЧКО. (ТАРС).

Ленінград.

СВІТЛОВОДСЬКИЙ ЗАВОД «ПЛАСТИК» ВИГОТОВЛЯЄ ОПРИСКУВАЧІ ОРР-«ЕРА-1». ПРОДУКЦІЯ ВІДПРАВЛЯЄТЬСЯ НЕ ЛИШЕ В РІЗНІ РАЙОНИ КРАЇНИ, АЛЕ Й ЕКСПОРТУЮТЬСЯ ЗА КОРДОН.

НА ЗАВОДІ ПРАЦЮЄ ЧИМАЛО КОМСОМОЛЬЦІВ І МОЛОДІ. ВИГОТОВЛЕНА МОЛОДИМИ РОБІТНИКАМИ ПРОДУКЦІЯ, ВІДЗНАЧАЄТЬСЯ ВИСОКОЮ ЯКІСТЮ.

НА ФОТО: КОНТРОЛЕР ОТК, ЗАСТУПНИК СЕКРЕТАРЯ КОМСОМОЛЬСЬКОЇ ОРГАНІЗАЦІЇ ЗАВОДУ ЛЮДА **ЯРОВИКОВА** І ТЕХНОЛОГ ВАЛЯ **ЛЕГОЙДА** ПЕРЕВІРЯЮТЬ ЧЕРГОВУ ПАРТІЮ ОПРИСКУВАЧІВ.

Фото В. КОВПАКА.

ДО 70-РІЧЧЯ ВІД ДНЯ НАРОДЖЕННЯ ПИСЬМЕННИКА

ГАЙДАР КРОКУЄ ПОПЕРЕДУ

ПРОХОДЯТЬ роки. А любов до нього не згасає. Книга Гайдара, тепле світло їх, крилата романтика, як і завжди, входять у серця читачів, роблять їх сильнішими, відважними, добрими.

Наша бібліотека носить ім'я цієї чудової людини. 5200 юних кіровоградців — дошкільнят і учнів 1—8 класів — звертаються до її послуг. Всі вони знають, хто такий А. Гайдар, які книги він написав. Зустрічаються вперше з Гайдаром діти зразу, переступивши поріг бібліотеки. Тут, у вестибюлі, увагу їх привертає стенд з портретом письменника, ілюстраціями до його книг і захоплюючими словами С. Михалкова:

Сторінки чесних, чистих книг
Лишив країні в дар
Боєць, Письменник, Більшовик,
Громадянин Гайдар.

В читальному залі 1—3 класів оформлена постійна книжкова виставка «Наш Аркадій Гайдар». Тут читачі знайдуть книги, в яких розповідається про послідовників Тимура — героя його повісті. Є в бібліотеці книги Гайдара, видані мовами народів нашої країни: киргизькою, молдавською, естонською, татарською та ін. Їх переслали нам республіканські дитячі бібліотеки братніх республік.

До сімдесятиріччя з дня народження Гайдара бібліотека проводить велику роботу з читачами.

Нещодавно учні 3-х класів школи № 5 взяли участь у літературному ранку: «Наш улюблений Аркадій Гайдар». Вони слухали розповіді про творчий шлях письменника, читали вірші про Аркадія Гайдара, відповіли на запитання літературної вікторини за його творами.

Однією з улюблених книг наших читачів є повість «Тимур і його команда». Книга написана напередодні Великої Вітчизняної війни. Коли наближення війни ставало все відчутнішим, Гайдар задумався над тим, чим повинні займатися діти в роки випробувань. Він сам відповів, що «радянські діти не будуть грати в розбійників». Вони гратимуть в таку гру, яка допоможе радянським солдатам воювати з розбійниками. В таку добру, розумну гру і грають герої його повісті «Тимур і його команда».

Учні 4-х класів школи № 8 провели обговорення цієї книги. Читачі Ліля Марчик, Еля Карауш, Світлана Триколенко та інші розповідали, що їм сподобалося в повісті, чим вона схвилювала, які думки пробудила.

Наша бібліотека розпочала гру-конкурс «Юний гайдаровець». Переможцем гри буде той, хто дасть відповіді на питання по книгах «Військова таємниця», «Тимур і його команда» та інших, порекомендує своїм товаришам книги про Гайдара, напише відгук на улюблену книгу Аркадія Петровича, відповість на запитання анкети по творах письменника.

ДАНО старт грі. Попереду у читачів зустрічі з героями гайдаровських книг, роздуми над їх вчинками.

А ще в бібліотеці готується читацька конференція «Життя таке як потрібно».

Багато різноманітних заходів готується і проводиться в бібліотеці. Так, щоб зацікавити дітей книгами про природу, виховати любов і повагу до неї, була організована літературна гра «В поле, ліс, зелений сад».

Учасникам гри пропонувалося прочитати не менше 5 книг, написати відгук на одну з них, намалювати те, про що прочитав у книзі, виготовити саморобку з природних матеріалів. Третьокласникам гра сподобалась. Активну участь в ній взяли учні 3-х класів школи № 5.

Надзвичайно цікавою була виставка саморобок. Тут можна було зустріти різноманітних «мешканців» наших садів і лісів. Ми підрахували, що під час гри учні прочитали близько 400 книг.

Любити книгу, шанувати природу, бути працьовитим і умілим — саме цьому навчав радянську дітвору Аркадій Петрович.

П. НАТОЧІЙ,
завідуюча відділом бібліографії обласної дитячої бібліотеки ім. Гайдара.

ВИВЧАЮТЬ ПОЛЬСЬКУ

Є де цікаво й корисно провести свій вільний час студентам Кіровоградського державного педінституту імені О. С. Пушкіна. Двічі на тиждень кличуть їх вогні актового залу, де відбуваються репетиції академічної самодіяльної хорової капели, згуртовує любителів іскрометного танцю ансамбль «Юність». Завжди багато глядачів на прем'єрах самодіяльної театральної студії інституту.

А філологи, крім того, охоче відвідують багато мовних гуртків. Нещодавно в інституті розпочав свою роботу ще один такий гурток. Викладач Жанна Павлівна Соколовська стала наставником і помічником тих, кому до душі співуча мова Адама Міцкевича.

Гурток об'єднав багатьох любителів польської мови з різних факультетів інституту. Вже відбулися перші заняття. Студенти вивчили польську абетку, прослухали уривки з новели Сенкевича «Будь благословенна!». Зроблено перші кроки до оволодіння мовою братнього народу.

Б. КОЛОС.

м. Кіровоград.

КІНОПАНОРАМА

ПРЕМ'ЄРИ СІЧНЯ

Останні роки громадянської війни. Далекий Схід. Відтіснуті наступаючою Червоною Армією до Тихого океану, рештки білогвардійців намагаються з допомогою інтервентів утримати владу. Великі надії вони покладають на бронепоїзд, який повинен доставити з-під відвойованого Червоною Армією Спаська у Владивосток вцілілє артилеристське з'єднання.

Але цим намірам завадили партизани. Під керівництвом представника підпільного більшовицького центру Іллі Пеклеванова та ватажка партизан Микити Вершиніна вони затримують, а потім і захоплюють бронепоїзд.

Партизанські повісті Вс. Іванова покладені в основу нової картини студії «Мосфільм» «І НА ТИХОМУ ОКЕАНІ...» Автори сценарію Т. Іванова, А. Горохов та Ю. Чулюкін (він же режисер фільму). В головних ролях — Віктор Авдюшко, Анатолій Кузнецов, Любов Соколова, Микита Підгорний та інші.

Прообразом героя фільму «ТОВАРИШ ГЕНЕРАЛ» стала людина, ім'я якої занесено на сторінки бойового літопису наших збройних сил, людини, яка нанесла першу велику поразку гітлерівським ордам на початку Великої Вітчизняної війни. Це Федір Михайлович Харитонов. В кінокартині він носить прізвище Капітонова. Він веде сміливий і ризикований поєдинок з фашистським генералом фон Лейніцем, поєдинок, який врешті-решт призводить до повного розгрому фашистів на південному крилі радянсько-німецького фронту. В головній ролі знявся артист Ігор Ледогоров, якого глядачі вже знають по кінофільмах «Микола Бауман», «Засідка», «Потрійна перевірка» та інших. Автори сценарію — Євген Габрилович, Марк Колосов та Теодор Вульфович (він і режисер-постановник).

Героїко-пригодницька стрічка «ЧОРНИЙ КАПІТАН», знята на Київській кіностудії імені Довженка, розповідає про сміливих, мужніх людей, які боролись за становлення Радянської влади в роки громадянської війни.

Режисер-постановник Олег Ленцеус, автори сценарію Юрій Лукін, Олег Ленцеус та Владислав Степанов. В ролях: Ірина Борисова, Лесь Сердюк, Євген Гвоздєв та інші. Головну роль виконує заслужений артист УРСР Олександр Голобородько (відомий глядачам як виконавець ролей у фільмах «Інспектор карного розшуку» та «Остання реліквія»), який, до речі, має перший розряд з фехтування...

Крім цих фільмів, в січні глядачі зможуть подивитися такі картини: «ЩОВЕЧОРА ПІСЛЯ РОБОТИ» (кіностудія імені Довженка), «ПІДВОДЯЧИ РИСКУ» (виробництво Литовської кіностудії), «ВЕСЕЛИЙ РОМАН» («Грузія-фільм») та інші.

Л. БОРОВИК,
працівник обласної контори по прокату кінофільмів.

НА ВАШЕ ПРОХАННЯ

ШКОЛЬНЫЙ БАЛ

Музыка С. Дьячкова

Слова П. Леонидова.

За собою двери школы тихо затворю,
Эту первую потерю я с тобой делю.
Эту радость и надежду, что тревожат нас,
Я делю с тобой сегодня, пригласив на вальс.

Припев:

Этот синий вечер летний
Закружил ребят.
Я на школьный бал последний
Пригласил тебя,
Словно снегом заметает
Грустным вальсом зал.
Что любовь такой бывает,
Прежде я не знал.
За окном плывет и тает теплый свет рябин,
За окном июньский вечер в синеве рябин.
В вальсе слышится тревога и разбег дорог,
В вальсе слышится последний наш с тобой звонок.

Припев:

Раздается среди вальса звонкий смех подруг,
А ребята в этот вечер повзрослели вдруг.
Все решив, в последнем вальсе я тебя кружу
И сейчас тебе, наверно, о любви скажу.

Припев:

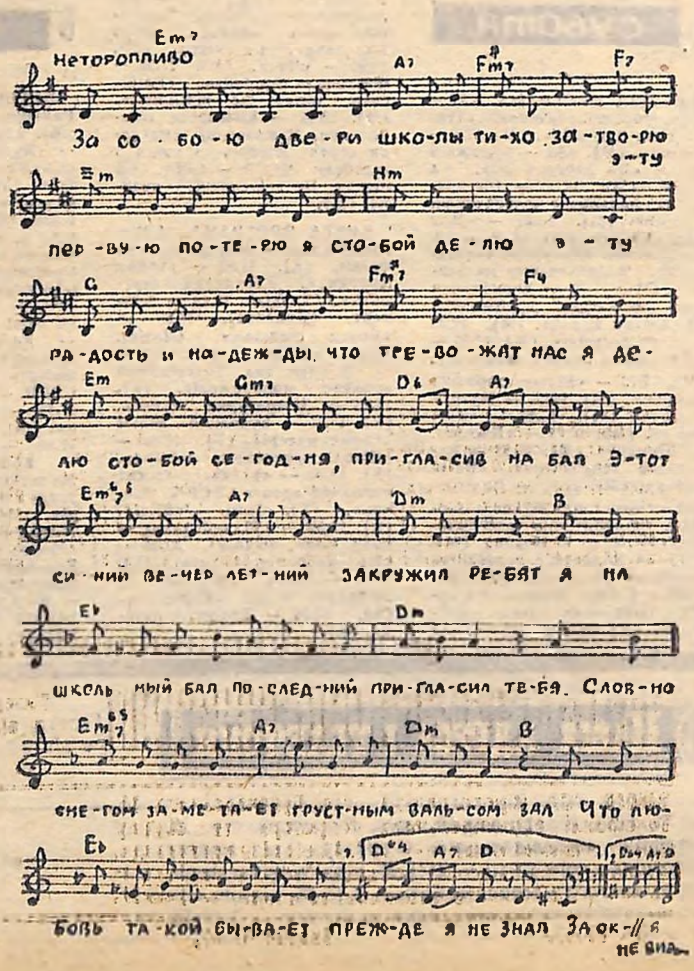

„Премія"

Гумореска

СЛОВА Юхима Пилочки аж видзвонювали од радощів:

— Всьо, жіночко, — тепер ми заживемо. Поставили мене завідуючим фермою. Зарплата не така уже й велика, щоб «Жигулі» купити, зате премія в кінці року буде. Якщо дамо рекорд...

— А за які ж це такі заслуги тебе висунули?

— Щоб мав меншу губу. Так і сказали: «Ти, Юхиме Кириловичу, завжди критикуєш інших — те не так, тут невміло керуємо. Так ото доручаємо тобі ферму. Покажи на ділі свій гонор...»

А вранці, прийшовши в корівник, Пилочка покликав у кабінет обліковця (бо свого ще не обладнав) доярку Онисю Прудку.

— Після школи найкраще продовжувати біографію біля корів. І ти правильно зробила, доню, що саме так починаєш. Даю тобі п'ять ялових і одну рекордистку. Зброя в нас сучасна — штучне осіменіння. Так що від науки — ні кроку. Читатимеш літературу — через рік вийдеш у передові. І головне — пильнуй за дійками, щоб не репали. А зараз жени цих вертихвісток на прогулянку.

Дівчина одразу рушила зі своїми нероздоєними до ставу. Там і пасла, і вим'я мила.

Після обіду Пилочка, побачив Онисю біля корів, аж позеленів від злості:

— Всьо! Не буде з тебе пуття. Дійки в рекордистки пошрамовані. Тепер — амба! Вона тобі й наперстка не дасть.

— А я понатираю їх смальцем або салідолом. Випишіть мені хоч фунт.

— Це нераціонально. Впаде рентабельність. Треба знати, що вона в усьому — і в молоці, і в січці, і в сіні і навіть в салідолі. Якщо почну виписувати кожній для репаних дійок, то відро молока буде дорожче за діжку меду.

Дівчина засмутилась:

— То я їх тепленькою водичкою.

— Ні. Діла не буде. Забираю в тебе рекордистку, бо це слава всієї ферми. Я сам її доїтиму. Вам не можна доручати таку корову. А ти — за ялівок. Візьму вже гріх на себе — випишу дерті більше, аніж слід, жому виділю. З інших груп зніму, а тобі дам. Тільки не сердься за рекордистку.

Обладнав Юхим Пилочка собі кабінет, накупив брошур, журналів. Щодосвітка після голосної читки спеціальної літератури, біг до рекордистки і доїв. А потім давав настанови дівчатам:

— Знайте, якщо у вим'ї порожньо, апаратів не чіпайте. Руцями, руцями треба роздоювати їх.

— Та вони ж ялові.

— Більше масажів. Тричі на день. Не може бути, щоб вони не розщедрились — січку ж їдять досхочу. От моя Красуля, приміром, злопала відро меляси, пуд кукурудзяної дерті, мішок сіна. І нічого, що вим'я тверде, але доїться — дві з половиною дійниці нациркав.

Наприкінці першої декади Пилочка сказав обліковцеві:

— Напиши замітку в стінгазету. Так і так, мовляв, наш завідуючий і керує, і власноручно показує приклад. Йде на рекорд. Отримаю премію — тобі теж щось перепаде. А дівчат критикуй з усією принциповістю, не вміють же роздоювати. Про Онисю не тра. Вона як не є, а моя племінниця...

Відзвоніло в дійниці бабине літо, минула осінь. В групі Онисі Прудкої так і не підвищились надої. Юхима Пилочку викликали в колгоспну контору. Повернувся він на ферму пригнічений. Здибавши племінницю, покликав у кабінет.

— От бачиш, яка дяка мені: ні премії, ні усної похвали. Перекидають мене, Онисю, на курятник. І тобі раджу тікати звідси. Їдь краще в місто, поступай на якісь курси, можна й на будову — для біографії це годиться. І жениха там собі знайдеш. Місто — не село: там давно тринадцяту зарплату дають. Я б теж з тобою подався, але жінка — вона, бач, без любистку і кукурікання півнів не може... То оце і я — до них, на птахоферму. Розплодю півнів на весь район, укомплектую ними ферму так, щоб на кожен десяток зозулястих був один дебелий крикун. А раз будуть півні, то будуть і яйця.

Онися, звісно, не послухала дядька. А почала доглядати на фермі телиць, щоб потім мати цілу групу рекордисток.

Юхим Пилочка по-своєму йшов до мети — почав розводити півнів.

Наприкінці року його знову викликали до колгоспної контори і сказали:

— Щоб хоч трохи підвищити рентабельність птахоферми, здамо твоїх хвостунів на м'ясо.

Потім була розмова, під час якої луснув під Юхимом Пилочкою стілець — так хилитався він на цьому.

Ввечері Юхим Пилочка приніс додому корзину, з якої виглядав півень з великим червоним гребінцем.

— На, жінко. Смаж з яблуками. Це — моя премія.

І пішла селом чутка:

— Невистачає одного півня на птахофермі.

Пилочка всеодно відстоював свою правоту:

— Казав же вам на засіданні правління, щоб купили мені рушницю. Бо тепер розвелись такі кунці, що не тільки курчат цуплять, а можуть цілого індика вколошкати...

Михайло ШЕВЧУК.

СІЧЕНЬ СІЧЕ ТА МОРОЗИТЬ

Зима — це така пора року, коли занадто холодно, щоб робити те, що влітку ми не робили через сильну спеку, — стверджує чехословацький гумор. А в нас вона цього року з примхами. Спочатку сніг укрив білим килимом все навкруги, і мороз забрав у свої володіння річки та ставки, стискаючи їх льодовим панцирем. Потім туманн зволожували повітря та землю.

По берегах мандрують північні гості — чечітки. Неподалік жовтогруді чижі смакують насіння вільхи. Багатобарвні щиглі діловито визбирують насіннини чортополоху. На розлогому клені пересвистуються червоногруді снігурі, і навіть горобцям до вподоби соковиті ягоди в холодну пору. От тільки дедалі менше різних ягід і насіння залишається на деревах і чагарниках. Настають тяжкі часи для пернатих. Недарма в народі кажуть: «Січень снігом січе, а мороз вогнем пече».

Тож треба прийти на поміч птахам у важкий час. Хто запізнився виставити годівниці восени — не пізно зробити це зараз. Їх виготовляють у вигляді хатинки із дахом, а на балконі це може бути дощечка з бортиками. Досить просто годівниці виходить із літрової банки чи пляшки з-під молока. Їх закривають поліетиленовою плівкою, заздалегідь прорізавши в ній отвір (3—4 сантиметри). І прив'язують невеликий козирок з картону. Такі годівниці підвішують на дереві, насипавши корму в них на дві третини: гарбузового чи соняшникового насіння. І досить одній синиці розвідати, що з'явилась «їдальня», як невдовзі наш садок наповниться веселим гомоном.

М. ЛИТВИНОВ.

На лінії „Читач-газета"

ЧИТАЧ ПОВІДОМЛЯЄ:

ЗНАМ'ЯНСЬКА ЗДРАВНИЦЯ

Вже давно у Знам'янському Чорному лісі розкинулись невеличкі будиночки, схожі на казкові теремки. Ні влітку, ні взимку вони не стоять порожніми. Тільки влітку тут господарюють школярі, а взимку відпочивають їх батьки. І не просто відпочивають, а поправляють своє здоров'я, проходять курс профілактичних процедур.

Для цього тут є всі можливості. Бо з року в рік Знам'янський профілакторій розширює свою базу. В минулому році, наприклад, почали діяти кисневі ванни та грязелікарня. І хоч це створило певні труднощі, медсестри швидко оволоділи новими спеціальностями: масажами, лікувальною фізкультурою, грязевими процедурами.

К. КЛІМУШКО.

Знам'янський район.

НА ВУЛИЦЯХ — ЮНІ ДЗЕРЖИНЦІ

Селище Нова Прага не має на своїй території ні великих промислових підприємств, ні заводів, ні фабрик. Але територія його розкинулась на багато кілометрів. І важко було б лише одному дільничному міліціонеру турбуватися про порядок. Тому на допомогу приходить загін юних дзержинців, організований при Новопразькій середній школі № 1.

Близько 40 чоловік нараховує загін дружинників. Керує ним викладач, офіцер запасу, Д. П. Сидоренко.

Коли вулицями Нової Праги йдуть дзержинці з червоними пов'язками на руках, сутужно доводиться порушникам громадського порядку.

Г. ФІЛАТОВ.

Олександрійський район.

ПОВНИТЬСЯ ПОШТОВА СКРИНЬКА

Щороку молодий лісник Ємилівського лісництва Олександр Дядюра передплачує в Журавлинському відділенні зв'язку періодичних видань на суму більше тридцяти карбованців.

Ось і на 1974 рік у передплатному листі лісника — десять видань (три газети та сім журналів). Серед них — «Лесная новь», «Охота и охотничье хозяйство», «Советский Красный Крест» та інші. Діти О. Дядюри читатимуть піонерську газету «Зірка» та журнал «Барвінок».

Його приклад наслідують і інші працівники Ємилівського лісництва — Михайло Головко, Любов Красуцька.

Л. ПОЛІЩУК.

Голованівський район.

ЧИТАЧ СКАРЖИТЬСЯ:

НАВПЕРЕЙМИ З АВТОБУСОМ

«Велика наша Митрофанівка. Жителів у ній теж багато. І звісно, що кожному, хоч раз у тиждень, треба поїхати в район чи інше місто. Для цього до нас в село ходять автобуси з Кіровограда, Кривого Рогу, Олександрії. Але щоб сісти на них — треба мати неабияке щастя. Бувають такі випадки, що й погода гарна, а автобуса немає. А буває, що й автобус є, а поїхати не поїдеш, бо він завжди переповнений і заїздить у Митрофанівку, аби «відмітитись».

То ж і звертаємось до тебе, дорога редакціє, допоможи нам. Щоб ми хоч знали: є у цас автобус чи немає і не марнували б даремно по півдня часу».

Жителі села Митрофанівки Новгородківського району.

Від редакції: *Вашу скаргу ми адресуємо директору Кіровоградського автопарку тов. Островському і разом з вами чекаємо його відповіді.*

КАНІКУЛ СПОРТИВНА ПОРА...

Тисячі дітей у містах і селах республіки, де це дозволила погода, вийшли в перші дні нового року на лижні траси і катки. Інші заповнили спортивні зали та басейни. За традицією зимові шкільні канікули стають масовим походом до країни здоров'я і бадьорості, ознаменуються багатьма цікавими турнірами і змаганнями. Нині буде проведено вдвоє більше, ніж торік, лижних стартів, втроє більше школярів візьмуть участь у змаганнях із зимових видів спорту.

(РАТАУ).

Всі сили — перемозі. Фото М. ТЕРНАВСЬКОГО.

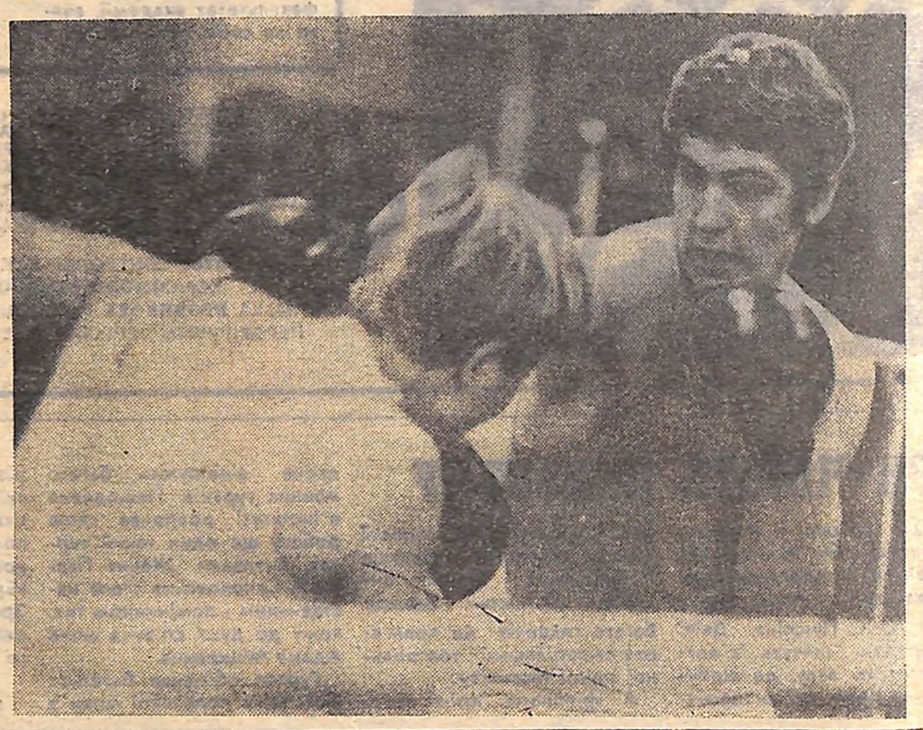

5 СУБОТА

ПЕРША ПРОГРАМА. 9.05 — Кольорове телебачення. «Гімнастика для всіх». (М). 9.20 — Новини. (М). 9.30 — Художній фільм «До перерви 0:1». 4-а серія. (М). 10.00 — Інтербачення. Кольорове телебачення. Концерт. (М). 10.30 — «Для вас, батьки». (М). 11.00 — Інтербачення. Кольорове телебачення. «В лялькову магазині». (М). 11.30 — Оповідання про російських художників. «Валентин Серов». (М). 12.00 — «Три зустрічі». (М). 12.45 — Кінокомедія «Серця чотирьох». (М). 14.15 — «Більше хороших товарів». (М). 14.45 — Музика сьогодні. (М). 15.45 — «Здоров'я». (М). 16.15 — «Поезія». С. Щипачов. (М). 16.40 — Кольорове телебачення. «Вогні цирку». (М). 17.30 — Політичний оглядач Ю. Жуков відповідає на запитання телеглядачів. (М). 18.00 — Новини. (М). 18.15 — Кольорове телебачення. Мультфільм «Пригоди Незнайка і його друзів». 5-а серія. 19.00 — Фестиваль мистецтв. «Російська зима», 1-е відділення. (М). 20.10 — Кольорове телебачення. Художній фільм «Велика любов Бальзака». 1-а серія. (М). 21.00 — «Час». (М). 21.30 — Фестиваль мистецтв. «Російська зима», 2-е відділення. (М). 22.45 — Кольорове телебачення. Міжнародні змагання серед юніорів з хокея з шайбою: ЧССР — США. 2-й період. По закінченні — новини. (М).

ДРУГА ПРОГРАМА. 11.00 — Хронікально - документальний фільм. (К). 12.00 — «Екран молодих». «Трудовий переклик». (Харків). 12.40 — Концерт. (Донецьк). 13.25 — «Краса людська». (Львів). 13.55 — «Зірочка». (К). 14.25 — «Я плюс ти». Телевізійний конкурс молодожонів. (К). 15.25 — Літературна субота. (К). 15.55 — Художній фільм «Серце матері». (К). 17.30 — «Школа передового досвіду». (К). 18.00 — «У нас в гостях народний артист СРСР Т. Левчук». (К). 19.00 — «Вісті». (К). 19.30 — «Рідний завод — доля моя». (Одеса). 20.45 — «На добраніч, діти!». (К). 21.00 — «Час». (М). 21.30 — Художній фільм «Карпухін». (К). 22.55 — Вечірні новини. (К).

6 НЕДІЛЯ

ПЕРША ПРОГРАМА. 9.05 — Ранкова гімнастика для дітей. (М). 9.20 — Новини. (М). 9.30 — «Будильник». (М). 10.00 — «Служу Радянському Союзу!». (М). 11.00 — Художній фільм «До перерви 0:1». 5-а серія. (М). 11.30 — «Музичний кіоск». (М). 12.00 — Сільська година. (М). 13.00 — «Екран молодих». «Хто з 12-ти?». (Донецьк). 14.00 — Телефільм «Роллі». (К). 14.15 — Концерт на ваші замовлення. (М). 15.00 — Кольорове телебачення. Міжнародні змагання серед юніорів з хокея з шайбою: СРСР — Канада. (Ленінград). 17.15 — Міжнародна панорама. (М). 17.45 — Концерт. (М). 18.00 — Новини. (М). 18.15 — Кольорове телебачення. Мультфільм «Пригоди Незнайка і його друзів». 6-а серія. (М). 18.45 — Кольорове телебачення. Фільм-концерт «Мороз і сонце». (М). 19.10 — Кольорове телебачення. «Клуб кіномандрівників». (М). 20.05 — Кольорове телебачення. Художній фільм «Велика любов Бальзака». 2-а серія. (М). 21.00 — «Час». (М). 21.30 — «Кінопанорама». (М). 23.00 — Новини. (М).

ДРУГА ПРОГРАМА. 10.00 — Ранкова гімнастика. (К). 10.20 — «Трудовий переклик». (Херсон). 11.00 — Телефільм «Диво-зернятко». (К). 11.30 — Художній фільм «Вірність матері». (К). 13.00 — Художній фільм «Бажаючі можуть записатися». (М). 14.15 — Концерт народного хору «Візерунок». (Харків). 14.45 — За накресленнями XXIV з'їзду КПРС. «Сільські обрії». (К-д). 15.20 — «Том і Грей». Вистава Одеського театру ляльок. (Одеса). 16.30 — «Солдатські конверти». (Львів). 17.30 — Художній фільм «Зимородок». (К). 19.00 — «Вісті». (К). 19.30 — Естрадний концерт. (К). 20.45 — «На добраніч, діти!». (К). 21.00 — «Час». (М). 21.30 — Телевистава «Дума про любов». (К). 23.00 — Вечірні новини. (К).

7 ПОНЕДІЛОК

ПЕРША ПРОГРАМА. 9.35 — Новини. (М). 9.45 — В дні шкільних канікул. Прем'єра телевізійного багатосерійного худ. фільму «До перерви 0:1». 6 серія. (М). 10.15 — Кол. тел. Програма мультфільмів. «Пригоди Незнайки і його друзів». 7 серія. (М). 10.45 — Кол. тел. Телевізійний багатосерійний худ. фільм «Велике кохання Бальзака». 1 та 2 серії. (М). 12.25 — «Школа передового досвіду». (К). 12.55 — Кол. тел. «Інтерклуб». (К). 16.35 — «Сільські обрії». (Миколаїв). 17.10 — «Екран молодих». «Твій вільний час». (Донецьк). 18.00 — «День за днем». Інформаційний випуск. (Кіровоград). 18.15 — В дні шкільних канікул. Кол. тел. Телевізійний багатосерійний худ. фільм «Лессі». США. 4 серія. (М). 18.40 — «Зустрічний план Тюменської області». (М). 19.30 — Кол. тел. «Топаріш пісня». (М). 20.00 — Кол. тел. Прем'єра телевізійного багатосерійного худ. фільму «Велике кохання Бальзака». 3 серія. (М). 21.00 — Інформаційна програма «Вісті». (К). 19.45 — Для юнацтва. «Честь змолоду». (К). 20.15 — Фільм-концерт «Зимовий ярмарок». (К). 20.45 — «На добраніч, діти!». (К). 21.00 — Програма «Час». (М). 21.30 — Кол. тел. Прем'єра телевізійного музичного фільму «Брамс. Четверта симфонія». (М). 22.35 — Кол. тел. «Спортивний щоденник». (М). 23.00 — Новини. (М).

МЕЛЕЕКРАН

(Львів). 11.40 — В дні шкільних канікул. «Казка старого року». (Ворошиловград). 15.30 — В дні шкільних канікул. «Ой, ця вже Настя». (М). 16.45 — Сільські зустрічі (М). 17.15 — Для школярів. Зустріч юнкорів телестудії «Орлятко» з Героєм Радянського Союзу заслуженим льотчиком-випробувачем СРСР генерал-майором авіації В. С. Ілюшиним. (М). 18.00 — «Піонерський калейдоскоп». (Харків). 18.30 — Реклама. Оголошення. (К). 19.00 — Інформаційна програма «Вісті». (К). 19.45 — Для юнацтва. «Честь змолоду». (К). 20.15 — Фільм-концерт «Зимовий ярмарок». (К). 20.45 — «На добраніч, діти!». (К). 21.00 — Програма «Час». (М). 21.30 — Кол. тел. Прем'єра телевізійного музичного фільму «Брамс. Четверта симфонія». (М). 22.35 — Кол. тел. «Спортивний щоденник». (М). 23.00 — Новини. (М).

ПОГОДА

Вдень 5 січня по території області і міста Кіровограда передбачається мінлива хмарність, без опадів. Вітер південно-східний 5—9 метрів на секунду. Температура повітря по області мінус 3 — плюс 1, по місту 0—2 градуси морозу.

За даними Українського бюро погоди 6—7 січня очікується мінлива хмарність, без опадів. Вітер південно-східний 5—10 метрів на секунду. Температура повітря вночі 6—11, при проясненні 9—14 градусів морозу, вдень 0—5 градусів морозу.

НАША АДРЕСА І ТЕЛЕФОНИ

316050, ГСП, Кіровоград-50, вул. Луначарського, 36. Телефони: відповідального секретаря та відділу комсомольського життя — 2-45-35, відділу пропаганди, відділу листів і масової роботи — 2-45-36, відділу військово-патріотичного виховання та спорту — 2-46-87.

Газета виходить у вівторок, четвер, суботу.

«МОЛОДОЙ КОММУНАР» — орган Кировоградского обкома ЛКСМУ, г. Кировоград.

Друкарня ім. Г. М. Димитрова обласного управління у справах видавництва, поліграфії і книжкової торгівлі, м. Кіровоград, вул. Глінки, 2.

БК 06007. Індекс 61197, Зам. № 13005, Тираж 59 500.

Редактор В. ПОГРІБНИЙ.