ПРОЛЕТАРІ ВСІХ КРАЇН, ЄДНАЙТЕСЯ!

Молодий комунар

ОРГАН КІРОВОГРАДСЬКОГО ОБКОМУ ЛКСМУ

ГАЗЕТА ВИХОДИТЬ З 1939 РОКУ

Рік видання XVI
№ 75 (2023).

ВІВТОРОК
24
ЧЕРВНЯ
1975 р.
Ціна 2 коп.

Кіровоградська обласна бібліотека ім. Д. І. Чижевського

Контрольный экземпляр

Студентський форум за безпеку та співробітництво

ХЕЛЬСІНКІ. (ТАРС). Протягом п'яти днів тут, в Хельсінкському технологічному інституті, проходив міжнародний студентський форум у питаннях безпеки та співробітництва. Він був скликаний з ініціативи МСС і Союзу студентських корпорацій Фінляндії.

У роботі форуму взяли участь близько 60 національних, регіональних і міжнародних організацій, у тому числі ЮНЕСКО і Всесвітня Рада Миру.

Учасники форуму обговорили завдання прогресивного студентства в боротьбі народів за міцний мир і міжнародну безпеку їх вклад у кампанію солідарності з боротьбою народів Чілі, Індокитаю, арабських країн, національно-визвольних рухів, прогресивних сил усього світу.

ЖИТИ І ПРАЦЮВАТИ ПО-КОМУНІСТИЧНОМУ

Пленум ЦК ЛКСМ України

Ударним загоном у розв'язанні найскладніших завдань комуністичного будівництва наша партія завжди вважала молодь і її авангард — Ленінський комсомол. Нині в народному господарстві країни працює понад тридцять мільйонів молодих робітників, колгоспників, інтелігенції, з них у нашій республіці — понад шість мільйонів. Юнаки й дівчата виступають ініціаторами патріотичних починів, пліч-о-пліч з батьками, ветеранами праці самовіддано трудяться над втіленням у життя рішень XXIV з'їзду КПРС, завдань п'ятирічки. Сила комсомолу, як вірного помічника і резерву КПРС, проявляється в ідейній переконаності усіх членів Спілки, в їх відданості справі великого Леніна.

Питанням дальшого поліпшення роботи комсомольських організацій республіки по вихованню молоді в дусі комуністичної моралі був присвячений V пленум ЦК ЛКСМ України, який відбувся у Києві.

Доповідач — перший секретар ЦК ЛКСМУ А. І. Корнієнко, виступаючі перший секретар Харківського обкому комсомолу В. П. Дуравкін, секретар комітету ЛКСМУ Київського політехнічного інституту Я. Б. Козліковський, директор Павлиської середньої школи імені Сухомлинського Кіровоградської області М. І. Кодак та інші відзначали, що під керівництвом партійних організацій більшість комітетів комсомолу останнім часом поліпшили ідейно-виховну роботу, постійно дбають про виховання активних і перекснаних борців за комунізм, уміло мобілізовують юнаків і дівчат на розв'язання конкретних завдань господарського і культурного будівництва, вплизають на всі сторони життя, праці, навчання, побуту і відпочинку.

Комсомольці і молодь Радянської України, як і всієї нашої соціалістичної Вітчизни, всім серцем схвалюють і гаряче підтоимують внутрішню і зовнішню політику Комуністичної партії, плодотворну діяльність Центрального Комітету, його Політбюро, Генерального секретаря ЦК КПРС товариша Л. І. Брежнєва, спрямовану на здійснення Програми комуністичного творення, зміцнення миру в усьому світі.

Нову хвилю трудового і політичного піднесення викликала у молодого покоління постанова квітневого (1975 р.) Пленуму ЦК КПРС про скликання чергового XXV з'їзду КПРС. Промовці розповідали про те, що юнаки і дівчата республіки, ставши на передз'їздівську вахту трудової доблесті, спрямовують ініціативу і творчий пошук на неухильне підвищення ефективності суспільного виробництва. 70 тисяч молодих виробничників республіки, понад 2 тисячі комсомольсько-молодіжних колективів доповіли про дострокове завершення п'ятирічних завдань.

На пленумі підкреслювалось, що зростання масштабів і складності завдань на сучасному етапі ставлять особливо відповідальні завдання перед комсомольськими організаціями в справі формування у молоді таких якостей, як почуття господаря своєї країни, глибоке розуміння того, що визначальним моральним принципом юнаків і дівчат є самовіддана праця в ім'я любимої Батьківщини.

По-ударному трудиться колектив молодих залізничників депо станції Гребінка на Полтавщині, який за почином московських комсомольців включив до свого складу Героїв Радянського Союзу Олександоа Матросова і Григорія Кагамлика. На рахунку цього екіпажу 16 тисяч тонн народногосподарських вантажів, 8 тисяч з них перевіз молодий комуніст, помічник машиніста тепловоза, член ЦК ВЛКСМ Іван Щербак.

Доповідач і промовці говорили про те, що палке прагнення звеличити рідну Вітчизну, примножити славні традиції старших поколінь веде до нових звершень у праці і навчанні мільйони молодих будівників комунізму. У творчому змаганні виросли тисячі чудових майстрів своєї справи, людей високого обов'язку, серед них — вихованці комсомолу, Герої Соціалістичної Праці Віктор Нікітенко, Григорій Моцак, Марія Коротка, Устина Лендюк, лауреати премії Ленінського комсомолу Омелян Парубок, Валентина Павлова та багато інших.

Близькими і нерозривними є поняття мораль і праця, сказав у своєму виступі відомий кукурудзовод, ланковий механізованої ланки колгоспу імені Леніна Черкаського району Черкаської області Герой Соціалістичної Праці М. В. Прихно. Про це переконливо свідчить і приклад нашої комсомольсько-молодіжної ланки. Торік ми одержали по 85,7 центнера кукурудзи, а в нинішньому році зобов'язалися виростити вже по 100 центнерів на кожному гектарі.

Сьогодні понад 800 тисяч юнаків і дівчат — ударники комуністичної праці, 1 мільйон 200 тисяч — виборюють це почесне звання. Комітетам комсомолу, говорили учасники пленуму, разом з профспілками необхідно всемірно розвивати патріотичний рух за комуністичне ставлення до праці, добиватися, щоб все більше юнаків і дівчат проходили в ньому школу трудового гарту.

Справжньою школою трудового гарту молоді, перевіркою її громадянської мужності є ударні комсомольські будови, на яких трудиться понад 50 тисяч членів ВЛКСМ. Тисячі посланців України працюють на будівництва КамАЗу, Байкало-Амурської магістралі та інших будовах країни. При активній участі комсомольців і молоді зведено цілий ряд сучасних об'єктів на селі.

У трудовому вихованні молодої робітничої зміни комітети комсомолу повинні підносити мобілізуючу роль соціалістичного змагання, повніше використовувати можливості виробничих колективів, пропагувати трудову доблесть героїв праці, досвід передовиків і новаторів. Разом з тим відзначалося, що в деяких організаціях ЛКСМ України, зокрема Вінницької Запорізької, Ровенської та інших областей, допускається формалізм у соціалістичному змаганні, частина молоді не підвищує свого професійного рівня.

На пленумі йшлося про посилення роботи по підготовці гідної зміни робітничого класу і колгоспного селянства. Щороку в народне господарство республіки приходить більш як півмільйонна армія випускників шкіл і професійно-технічних училищ.

Зараз в республіці понад 170 тисяч кадрових робітників, передовиків і новаторів виробництва працюють наставниками молоді. Треба подбати, щоб вух наставників і надалі ширився, щоб він охопив всі сфери народного господарства, особливо сільськогосподарське виробництво.

Важлива роль у формуванні комуністичних рис людини-творця, наголосив бригадир вибійників Марганецького гірничозбагачувального комбінату Дніпропетровської області Д. Д. Неговоров, відіграє комсомольсько-молодіжний колектив. Але справжнім наставником він стає лише тоді, коли йому доручають конкретну справу, коли він ставить перед собою певні завдання, вміє вибрати головний напрямок у роботі. Ці якості, говорить передовий робітник, характеризують діяльність багатьох комсомольських організацій Дніпропетровщини, зокрема шахти № 47, агрегатного заводу, рудника імені Дзержинського в Кривому Розі.

Велику увагу на пленумі було приділено роботі комсомольських організацій навчальних закладів. Відзначалося, що минулого навчального року кожен сьомий студент в республіці склав екзаменаційну сесію тільки на «відмінно». Слід ширше впроваджувати досвід комплексного планування ідейно-виховної роботи на весь період навчання. Про це, зокрема, говорили у своїх виступах перший секретар Ворошиловградського обкому комсомолу О. І. Котляр, старший науковий співробітник Інституту філософії АН УРСР Є. К. Дулуман та інші.

В центрі уваги учасників пленуму були також питання патріотичного й інтернаціонального виховання молоді. Наголошувалось, що патріотизм та інтернаціоналізм, як духовні цінності радянського народу, стають активними і дійовими лише при умові органічного поєднання їх у повсякденному житті з войовничою, непримиренністю до ворожої нам ідеології, підступних дій українського буржуазного націоналізму і сіонізму. Це обумовлює виняткову важливість формування у юнаків і дівчат глибокої класової самосвідомості і високої громадської відповідальності.

Особлива роль у формуванні комуністичної свідомості молоді належить політичній освіті. Більшість комітетів комсомолу республіки підвищили рівень організації марксистсько-ленінського навчання юнаків і дівчат З кожним роком все активніше застосовуються такі форми навчання, як Ленінські уроки, обговорення рефератів, теоретичні конференції. Багато робиться для того, щоб слухачі гуртків і семінарів уміло керувалися набутими знаннями в практичній діяльності. Однак в ряді областей, зокрема Чернігівській, Чернівецькій, Закарпатській, Волинській, в цій справі ще мають місце недоліки і упущення. Низький ідейно-теоретичний рівень окремих занять, перечоси значно знижують їх ефективність. Нерідко комсомольські організації не вміють організовувати належним чином навчання, не враховують освітній рівень, професійні запити, вікові особливості. Не повністю вирішено і питання добору кадрів пропагандистів.

Учасники пленуму говорили про необхідність поглиблення боротьби з пережитками минулого в свідомості людей, релігійною ідеологією. Наголошувалось, що ефективність атеїстичного виховання забезпечується перш за все копіткою індивідуальною роботою. Релігійним обрядам слід протиставити сповнені глибокого змісту та емоційності радянські обряди і ритуали, молодіжні свята.

З метою дальшого посилення класового виховання молоді треба повніше використовувати різноманітні форми масово-політичної роботи, створювати за прикладом комсомольських організацій Львівської, Одеської областей, міста Жданова постійно діючі семінари, школи наступальної пропаганди, громадсько-політичні клуби імені Ярослава Галана та інші.

Цікавий, змістовний досвід патріотичного виховання молоді нагромадили комсомольські організації в період підготовки і святкування 30-річчя визволення Радянської України від німецько-фашистських загарбників, 30-річчя Великої Перемоги. Традиційними стали в республіці мітинги-меморіали, реквієми, урочисті лінійки біля пам'ятників і обелісків, Тижні пам'яті героїв.

Вирішальне значення в комуністичному вихованні молоді, прищепленні їй високих морально-політичних якостей, підкреслювали промовці, належить первинним комсомольським організаціям. Саме тут юнаки і дівчата проходять школу політичного гарту, виховуються ідейно переконаними бійцями за комунізм. Першочергове завдання первинних комсомольських організацій — забезпечити активне і дійове утвердження принципів морального кодексу будівника комунізму у життєві правила і норми поведінки кожної молодої людини, широко розгорнути змагання під девізом «П'ятирічці — переможний фініш! XXV з'їзду КПРС — ударну працю, високу якість роботи, відмінне навчання!».

На пленумі відзначалось, що в дальшому організаційно-політичному зміцненні рядів ВЛКСМ, посиленні ідейного і класового загартування юнаків і дівчат необхідно повною мірою використати обмін комсомольських документів. Перший секретар Старобешівського райкому комсомолу Донецької області В. Г. Полтавський розповів, що в ході цього важливого заходу райком ЛКСМУ практикує бесіди ветеранів партії, учасників Великої Вітчизняної війни, героїв праці і передовиків виробництва з комсомольцями, на яких порушуються питання морального обличчя молодої людини, естетичного виховання юнаків та дівчат.

Відбулася грунтовна розмова про необхідність повсякденно вдосконалювати форми і методи внутрісплікової роботи, піднести її на рівень завдань сучасності. Слід всіляко поширювати і розвивати ініціативу членів ВЛКСМ, сприяти дальшому розгортанню внутрісплікової демократії, дійової критики і самокритики, особливо критики знизу, зміцненню комсомольської дисципліни. Справжньою школою виховання членів ВЛКСМ повинні стати комсомольські збори, на яких необхідно обговорювати актуальні питання життя Спілки.

Взаємна вимогливість, критична оцінка результатів своєї праці, вболівання кожного за честь підприємства характеризує, наприклад, діяльність комсомольської організації одеського заводу «Будгідравліка». Тут переважна більшість комсомольців — ударники комуністичної праці Серед молоді немає невиконуючих норм виробітку, випадків порушення трудової дисципліни, громадського порядку. Виключно важливе значення у цьому має гласність, обговорення на відкритих комсомольських зборах всього того, що не сумісне із званням члена ВЛКСМ. І таких колективів в республіці немало.

Доповідач і промовці підкреслювали, що поліпшення всієї діяльності комітетів ЛКСМУ по моральному вихованню молоді вирішальною мірою залежить від комсомольських кадрів, їх ідейної переконаності, політичної зрілості, партійної принциповості, широти кругозору і організаторських якостей.

Про ідейне та естетичне виховання молоді, шефство театрів над виробничими колективами говорив у своєму виступі перший заступник міністра культури УРСР Я. Д. Вітошинський. Промовець наголосив, що у тісному співробітництві з органами культури, профспілками комсомольським організаціям потрібно дбати про якнайефективніше використання культурно-освітніх закладів, про перетворення їх у справжні центри комуністичного виховання молоді. Треба створити в кожному клубі, музеї, бібліотеці таку атмосферу, в якій би молода людина почувала себе не тільки глядачем, слухачем, але й господарем, безпосереднім учасником всіх важливих заходів, повною мірою проявила свої здібності і обдарування.

Велика увага в доповіді і виступах голови Комітету по фізичній культурі і спорту при Раді Міністрів УРСР М. М. Баки, першого секретаря Львівського обкому комсомолу М. Л. Шпількова, міністра юстиції УРСР В. Г. Зайчука була приділена дальшому розвитку фізкультурної і спортивно-масової роботи, підвищенню ролі комсомольських організацій у зміцненні соціалістичної законності і правопорядку, посиленню боротьби з пияцтвом, іншими антиподами нашої моралі. Значне місце у виступах зайняли питання роботи комсомольських організацій з молодими сім'ями.

Пленум підкреслив велике значення засобів масової інформації і пропаганди, зокрема молодіжної преси, молодіжних програм телебачення і радіо, в справі виховання молоді в дусі високих ідеалів комунізму.

В обговореному питанні прийнято відповідну постанову.

У роботі пленуму взяв участь і виступив кандидат у члени Політбюро, секретар ЦК Компартії України В. Ю. Маланчук.

(РАТАУ).

КОМСОМОЛЬСЬКИЙ ДОЗОР НЕСУТЬ „ПРОЖЕКТОРИСТИ“

ПЕРШ ЗА ВСЕ- БОЙОВИТІСТЬ

Є поняття, зміст яких важко окреслити якимись межами. До них, по праву, належить і таке містке поняття як успіх. Та стосовно будь-якої галузі воно обов'язково визначається мірою корисного остаточних результатів. Це — як правило, і згадалося воно мені, коли довелося нещодавно аналізувати роботу районного штабу «Комсомольського прожектора». Період був взятий від часу створення штабу в Кіровському райкомі комсомолу. Відтоді минуло майже півтора року, і за цей час були й успіхи і протилежне їм. А головне — зібрали певний досвід ведення питань комсомольського контролю.

Райком комсомолу, районний штаб «Комсомольського прожектора» вважає головною запорукою успіху справ дозорців — навчання «прожектористів». Основною формою обрали семінари, причому проводимо їх за сферами зайнятості у виробництві. Це дозволяє ставити перед штабами «КП» більш конкретні питання, підходити диференційовано до рішення різних проблем виробничого життя молодіжних колективів. Практика показала, що проводити такі семінари найбільш доцільно раз в два-три місяці.

На першому після звітно-виборчої кампанії семінарі районний штаб «Комсомольського прожектора» познайомив прожектористів з новим положенням «КП», звернув увагу на зміни, що з'явилися в цьому документі. А вже на другий семінар на сбговорення винесли рекомендації по проведенню рейдів, список необхідної документації для штабів і постів, положення по проведенню огляду роботи штабів і постів «КП». Останній документ районний штаб «Комсомольського прожектора» розробив так, що штаби і пости можуть включитися в огляд практично в будь-який час.

Високий рівень навчання цієї категорії комсомольського активу, звичайно, ще не вирішує цілком усіх проблем ефективної роботи «Комсомольського прожектора». Адже дієвість «КП» полягає і в оперативності та гласності його роботи у високій якості його рейдових матеріалів.

Саме в цьому напрямку вкцентували свою роботу члени штабу Кіровоградського заводу радіовиробів. Вони працюють творчо. Люблять комсомольці і молодь СКБ, наприклад, свою стіннівку «Комсомольського прожектора» за влучність, за те, що не дає «спокою» порушникам трудової дисципліни. Та й самі дозорці оперативно інформують молодь про ті чи інші недоліки у виробничому житті колективу, намагаються не просто констатувати факти, а зробити висновки, пробудити громадську думку, добитися вжиття заходів на кожний свій виступ.

Запам'ятався, мабуть, багатьом в СКБ рейд штабу «КП» по виявленню втрат робочого часу при проектуванні. В результаті глибокого вивчення причин марнотратства дорогоцінних хвилин учасники рейду висунули цінну пропозицію по удосконаленню нормування конструкторських робіт. І це дозволило значно скоротити етапи проектування деяких розробок.

Або ось рейд по виявленню причин недопостачання комплектних виробів, через що перед загрозою стали строки виходу дослідних конструкторських розробок, — він «підстьобнув» і відділ комплектації та постачання.

В усіх своїх починаннях «прожектористи» СКБ заводу співробітничають з групою народного контролю, як правило, спільно проводять рейди.

Райком комсомолу разом із районним штабом «Комсомольського прожектора» узагальнили досвід роботи дозорців СКБ Кіровоградського заводу радіовиробів і рекомендували творчо використати його всім штабам і постам Кіровського району.

Бойовитими і авторитетними стали наші органи комсомольського контролю. До їх голосу прислухаються. І це зрозуміло, бо не обходять вони будь-яких проявів безгосподарності, порушень, які трапляються в житті колективів, в побуті. А найперше тому, що вони виступають мобілізуючою силою в організації і розгортанні соціалістичного змагання між молодими трудівниками.

По-бойовому, цілеспрямовано працюють штаби «КП» Кіровоградського заводу тракторних гідроагрегатів, комбінату «Кіровоградважбуд», БУ-200, ПМК-552, автобази «Сільбуд». Спеціальні випуски «блискавок», «прожектористів» цих підприємств завжди гострі, мають конкретну критичну спрямованість. Так, на будівництві 215-квартирного житлового будинку в комсомольсько-молодіжному колективі, очолюваному О. І. Полтавським, результати соцзмагання підбиваються щозмінно. Штаб «КП» БУ-3 комбінату «Кіровоградважбуд» оцінив усі позитивні наслідки такої оперативності у веденні соцзмагання і звернувся до комсомольських організацій інших управлінь із закликом удосконалювати трудове суперництво в комсомольсько-молодіжних колективах. Не підмінюючи ні в якому разі функції комітетів, «прожектористи» досить по-діловому сприяють тому, щоб вище підняти роль змагання в житті робітничої молоді.

Говорити про успіхи в роботі районного штабу «Комсомольського прожектора», поминувши й недоліки чи упущення — значить однобоко оцінити досвід «довжиною» в півтора роки. А в комплексі позитивних досягнень дозорців, на жаль, є ще й серйозні прорахунки окремих штабів і постів. Турботу викликає стан справ «Комсомольського прожектора» на заводі залізобетонних виробів «Сільбуду». Тут пости «КП» не мають планів роботи, «прожектористи» байдуже ставляться до фактів невиконання виробничих завдань молоддю. Пости на підприємстві існують формально.

Зараз, коли вся наша країна готується гідно зустріти XXV з'їзд КПРС, коли на підприємствах трудівники беруть підвищені соціалістичні зобов'язання назустріч цій важливій події, роль і авторитет комсомольського контролю зростає. Тисячі «прожектористів» підмічають і викривають недоліки у виробництві, залучають молодь до боротьби за поліпшення якості продукції, що випускається, ведуть рішучу боротьбу з усіма прорахунками, які заважають нормально жити і працювати. Так вони розуміють своє головне комсомольське доручення.

В. КАЛИНА,
другий секретар Кіровського РК ЛКСМУ, начальник районного штабу «Комсомольського прожектора».
м. Кіровоград.

НА ПОКЛИК ЖНИВ — ВСЕГОТОВНІСТЬ

● Рекомендує штаб «КП»

Розпочинається гаряча жнивна пора. «Урожай-75» — яким він буде? Це питання хвилює кожного «прожекториста» нашої області.

В народі кажуть, що посієш, те й пожнеш. В значній мірі це так. Але є й інше прислів'я: «Не той хліб, що на полі, а той, що в коморі». Ось чому кожен штаб і пост «КП» колгоспів повинен всю свою роботу спрямувати на те, щоб допомогти господарствам у виявлені і усуненні всіх перешкод, які стрінуться під час жнив.

Більшість комітетів комсомолу первинних комсомольських організацій колгоспів Знам'янського, Добровеличківського, Долинського та інших районів ще з початку підготовки до весняної сівби переглянули плани робіт дозорців — провели необхідні зміни в структурі «КП», створили різноманітні цільові пости: «Посівна-75», «Хліб третього мільярду», «Дозор зерновим», «Колосок», «Урожай-75», «Урожай завершального» і т. д.

Проте ще не скрізь дозорці визначили місце в цій важливій сільськогосподарській кампанії. Сьогодні ми пропонуємо для широкого кола «прожектористів», комсомольських активістів рекомендації по організації рейду «КП» по підготовці і проведенню жнив.

Правильно роблять ті комітети комсомолу колгоспів, які на період збирання урожаю створюють центральні штаби «КП» чи то «Урожай-75», чи то «Жнива-75», при яких організовуються відділкові пости «КП» «Колосок», «Хліб» та інші. Потрібно на кожній відділковій бригаді, на токах, полях виставити стенди, на яких широко висвітлювати весь хід соціалістичного змагання на жнивах. В блискавках, листівках, вітальних листах кликати на ударну працю кожного молодого жниваря.

Мета рейду — організація діючого комсомольського контролю на всіх етапах збирання урожаю, залучення активістів «КП», всієї сільської молоді для надання практичної допомоги господарствам у розв'язанні таких завдань:

своєчасна і якісна підготовка всієї збиральної техніки і транспортних засобів, організація їх технічного обслуговування і оперативного ремонту в період збирання. (Необхідно подати практичну допомогу господарствам в організації цілодобової роботи центральних ремонтних майстерень, в комплектації їх необхідними інструментами, устаткуванням і ін.);

організація чіткої роботи токів, елеваторів, приймальних пунктів;

ліквідація втрат в ході збирання, транспортування, прийому і збереження урожаю;

охорона урожаю від пожеж;

організація побутового і культурного обслуговування учасників збирання урожаю.

Кожен виявлений і усунений вами, «прожектористи», недолік, принесе важливу користь вашому господарству.

То ж докладемо всі свої зусилля на боротьбу за третій український мільярд.

В. ОРЕЛ,
заступник голови обласного штабу «Комсомольського прожектора», інструктор обкому комсомолу.

Слідами виступів „МК“

«НЕ ХОЧЕМО ПІДВОДИТИ НОВОСЕЛІВ»

Під таким заголовком у номері «Молодого комунара» за 31 травня в колективному листі групи будівельників гострій критиці піддавалася робота постачальників, зокрема об'єднання «Кіровоградзалізобетон» (директор Є. Г. Крючков) та управління виробничо-технічної комплектації комбінату «Кіровоградважбуд» (начальник А. Н. Шівець).

Факти, наведені в листі, як повідомив редакції тов. А. Н. Шівець, повністю відповідають дійсності. Справа в тому, як наголошує він, що постачальник гіпсопрокату їхнього управління — Криворізьке виробниче управління № 2 — простоїв в першому кварталі два місяці на ремонті. Досить навести одну цифру — за перший квартал було недодано 12 615 квадратних метрів гіпсопрокатних моделей, щоб зрозуміти, як важко довелося працювати будівельникам.

В травні — червні становище поступово виправляється. На останній нараді начальник дільниці тов. Полтавський прийняв рішення скоротити кількість типових розмірів плит основи підлоги. Це дасть можливість повністю виконати завдання по комплектації об'єктів гіпсопрокатом.

«НА МІСЦІ СТІННІВКИ — ПОРОЖНЬО»

В номері за 29 березня під таким заголовком був опублікований рейдовий матеріал обласного штабу «Комсомольського прожектора», в якому, зокрема, критикувалася незадовільна робота штабу «КП» швейної фабрики міста Олександрії.

Після довгого мовчання секретар комсомольської організації цього підприємства Л. Зінченко повідомила редакції, що критика визнана нею вірною. Виступ обласної молодіжної газети був обговорений на спільному засіданні комітету комсомолу і штабу «Комсомольського прожектора». Всі недоліки, що мали місце в роботі фабричних «прожектористів» вже ліквідовані.

На фото: члени «Комсомольського прожектора» Кіровоградського заводу друкарських машин перевіряють роботу на будівництві корпусу № 3. (Зліва направо) — Вячеслав ІОХІН, Анатолій СТАРОСЕЛЬСЬКИЙ та Валерій СУЛІМОВ.

Фото В. КОВПАКА.

Сторінка обласного штабу „Комсомольського прожектора“ Випуск № 3

В попередній сторінці обласного штабу «Комсомольського прожектора» була вміщена анкета «МК» «Комсомольський прожектор» — яким йому бути». Нині на запитання анкети відповідають майстер виробничого навчання, начальник штабу «КП» Знам'янського ТУ № 2 В. Пономар, механік, начальник штабу «КП» колгоспу імені Леніна Новоархангельського району В. Поліщук та секретар комсомольської організації колгоспу «Україна» Новоархангельського району О. Сербін.

«ПРИНЦИПОВІСТЬ — ОЗНАКА ЩИРОСТІ»

В. ПОНОМАР:

1. Вважаю, що «Комсомольський прожектор» повинен нещадно вести боротьбу із недоліками, але на перше місце ставлю «профілактичну» роботу, тобто, потрібно попереджувати недоліки, розповідати про передовий досвід. Таку практику використовуємо при проведенні рейдів «КП». Наприклад, при перевірці успішності учнів груп виявили, що юнаки та дівчата, які живуть і працюють в однакових умовах, одержують різні оцінки. Випустили стінгазети «Сьогодні відмінник навчання, завтра — передовик виробництва» і «Вони підводять наш колектив».

2. Так. Адже щорічно до штабу «КП» вливаються нові люди. Розробки стануть їм в нагоді.

3. Однаково. Всі члени штабу «КП» — учні. Вони добросовісно виконують свої обов'язки.

4. Ні. Але налагоджуємо зв'язки з групою народного контролю.

5. Ні. Всі недоліки, які ми виявляємо, учні розуміють правильно.

В. ПОЛІЩУК:

1. На мою думку, «Комсомольський прожектор» не повинен обмежуватись однією тільки критикою. Так, вона є основним методом боротьби з проявами безгосподарності, дармоїдства й іншими недоліками. Але іноді розумна порада, вдумливе роз'яснення досягають мети значно швидше. Якщо їх вміло поєднати, можна добитися більшого результату.

2. Поява методичних розробок на сторінках обласної молодіжної газети була б дуже доречною. Це дасть змогу дозорцям побачити роботу «КП» в значно ширшому плані, зважити в ній всі «за» і «проти», провести чимало цікавих і корисних заходів.

3. Звичайно, однаково. Адже від цього у великій мірі залежить, яка буде віддача кожного члена штабу. Через надмірну завантаженість можна припуститися помилок, щось недогледіти. А коли доручень мало, людина просто розхолоджується, стає малоактивною.

4. Так, з групою народного контролю ми співробітничаємо, і, особливо активно під час проведення рейдів.

5. Негативно не позначилась. Вона тільки зробила наші стосунки більш щирими і відвертими.

О. СЕРБІН:

1. Гадаю, «Комсомольський прожектор» повинен «бити» по недоліках не тільки критикою. Більш важливо не присоромити людину, а виховати її, допомогти їй. Чим більше ми допомагатимемо розумним словом, доброю порадою, тим швидше доб'ємось бажаного. А критику в хід потрібно пускати вже тоді, коли інші методи не допомагають.

2. Обов'язково потрібно, щоб кожний дозорець міг виявляти недоліки в роботі своїй і товаришів, збагачував свій досвід.

3. Доручення між членами штабу «КП» у нас розподіляються однаково, з тією умовою, щоб вони не заважали основній роботі.

4. Так. У нас з групою народного контролю міцні зв'язки.

5. Думаю, що ні. Принциповість — одна з ознак щирої, міцної дружби. Друзі менше розуміють і завжди правильно реагують на критику.

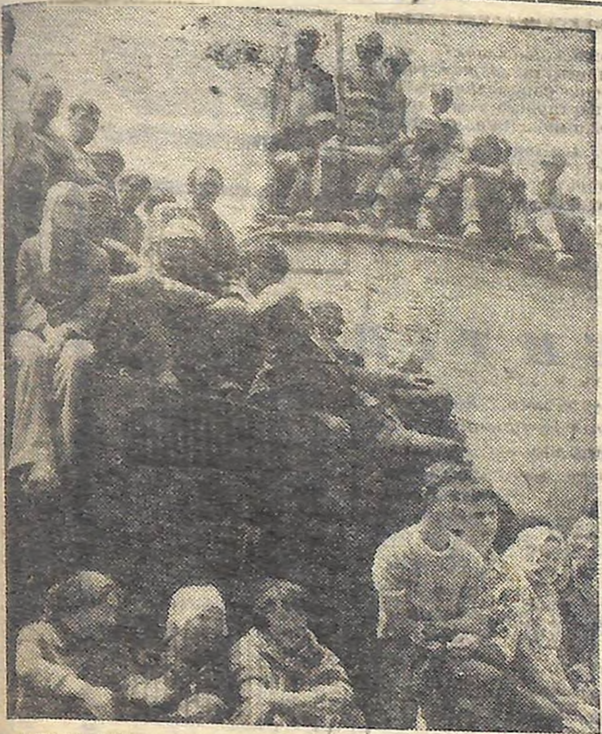

НЕЩОДАВНО учасники естрадного ансамблю «Молоді серця» клубу комбінату «Кіровоградважбуд», де художнім керівником Олександр Чеботарьов, побували в гостях у будівельників ударної комсомольської на реконструкції Сальківського цукрозаводу Гайворонського району. Зустріли їх міцними дружніми потисками рук. А під час обох концертів — і в сільському будинку культури, і на будові просто неба — гарячими оваціями.

НА ФОТО: сучасні пісні радянських композиторів виконують Тамара Аношкіна і Валерій Губенко (фото внизу). Присутні у «глядачевому залі» задоволені. Адже гарний концерт після напруженого трудового дня — то найкращий відпочинок.

Фото О. ПЛУЖНИКА.

Експедиція слава

ПОБРАТИМИ

На вістрі атаки...

6 лютого 1945 року. Сержанта Шакенова Сююкбая, казаха із Актюбінська знали в полку майже всі. І ця обізнаність з командиром протитанкової гармати йшла від того, що він завжди був на вістрі атаки.

...Вночі німці несподівано зайняли Гросслядкайм — пруське село, яке ще вчора було в руках наших військ. Підрозділи полку знову розпочали бій за село. Близько трьох годин не вщухала стрілянина. Солдати переходили в рукопашну і просувалися вперед. З ними була і гармата Шакенова — на самому вістрі наступаючих. Дві ворожі гармати, три кулемети ворога знищив відважний сержант, прокладаючи шлях для наступу бійців. І успіх був забезпечений.

Остання сутичка за будинки, і бійці вийшли на окраїну села у відкрите поле. Саме в цей момент із-за скирт справа застрочили ворожі зенітні кулемети.

— Гармату вперед, — закричав сержант.

Гармата поповзла. Через декілька хвилин зупинилася, і сержант сам присів біля прицілу.

— Вогонь! — командував він і наводив гармату на ціль.

Після декількох пострілів замовк один ворожий кулемет. Гармата далі просунулась вперед. І знову серія пострілів. Припинив вогонь і другий кулемет гітлерівців. Бійці спокійно піднімалися з землі.

— Німецькі танки, — прорізав повітря сильний голос.

Дійсно, два стіжки сіна ворушилися і з-під них виповзли два металеві чудовиська.

— Бронебійним, — скомандував Шакенов.

Ворожі машини спалахнули.

Зубаїровська висота

18 лютого 1945 року. Заступника командира батальйону капітана Зубаїрова в полку називали Соколом. За сміливість, хоробрість, відвагу...

...Наші підрозділи захопили вершину висоти в східній Прусії. З неї виднілись під'їзні шляхи німців на десять кілометрів. Гітлерівці ніяк не хотіли примиритися з втратою такого важливого пункту і раз по раз контратакували.

Ввечері прибув командир полку.

— Капітан відповідає за збереження висоти. В його розпорядження передається рота бійців і полкові батареї. Для посилення — ще взвод автоматників.

Вночі — земляні роботи. На ранок ніхто не видавав себе жодним рухом. Але ми переконалися, наскільки мудрим був задум Зубаїрова: ворожі снаряди лавиною проносилися над нашими головами і вибухали в декількох метрах позаду нас.

Два дні ми на межі цього вогневого пекла. Це заспокоїло гітлерівців, і вони приступили до чергової операції.

Аж ось раптово:

— Німці наступають, — крикнув солдат.

Ми кинулись по своїх бойових місцях і уважно дивилися вперед. Під прикриттям артилерії до висоти рухалися сотні гітлерівців.

— Не стріляти, — розпорядився Зубаїров, — хай підходять ближче.

Суворими були обличчя бійців.

— Зарядити картеччю, — передано по батареях.

І коли до підніжжя висоти залишилось метрів п'ятдесят, в небо злетіла червона ракета.

— Вогонь, — командував Зубаїров, а сам стрибнув в траншею і звів автомат.

Одноразовий автоматний, кулеметний і гарматний вогонь був нищівним. Фашисти залягали, знову піднімалися в атаку, знову залягали, але далі просунутися не могли.

А капітан не заспокоювався

— Взяти язика!

З групою воїнів сам спустився в «долину смерті». І ще через деякий час приволочив пораненого німецького фельдфебеля...

Чотири рази атакували гітлерівці висоту і все без успіху. Там стояв башкир Зубаїров...

П. РЯБОЙ,
колишній командир батареї протитанкових гармат 312 стрілецького полку, майор запасу.

м. Кіровоград.

● ЛІТО ПІОНЕРСЬКЕ

ВИПРАВДАТИ ЧЕСТЬ ПРАПОРА

Цього дня подвір'я нашої школи виглядало справді по-святковому. Бо ж подія була така — відкривався перший сезон «Зірочки» — піонерського табору відпочинку. У першій зміні тут відпочиває два піонерських і два жовтенятських загони.

Зараз дітвора повністю віддається іграм, розвагам. Їх наставники проводять екскурсії, бесіди, лінійки. Але й до сьогодні пам'ятають учні хвилюючий момент відкриття, коли комсомольці школи вручили їм прапор піонерської дружини. Тоді Володя Трохановський, якому випала честь бути прапороносцем, дав клятву від імені всіх юних ленінців оберігати святиню дружини, берегти її честь.

Це добре пам'ятають всі піонери, а тому намагаються жити в таборі дружно, цікаво і корисно.

Н. ДУДЧЕНКО,
вчителька Новгородківської СШ № 1.

В СТРОЮ — ДЕВ'ЯТИКЛАСНИКИ

Цього разу дев'ятикласники середніх шкіл Кіровського району м. Кіровограда зібрались на базі школи-інтернату № 2, щоб іще раз вивірити своє вміння з початкової військової підготовки. Розпорядок дня — наближений до армійського. Навчання в строю, на вогневому рубежі, підйом за тривогою, марш-кидок.

Більше половини учасників огляду відмінно склали заліки, стріляючи з автомата. З своїми обов'язками добре справились командири взводів і відділень Андрій Дем'яненко, Валерій Михайлов, Олександр Пурига, зв'язок між взводами чітко налагодили Слава Яровий, Юрій Ткач, Віктор Петренко.

В стройовій підготовці відзначилися учні шкіл №№ 13, 9, 23, 15 та школи-інтернату № 2, під час тактичних занять першими були представники шкіл №№ 23, 15, 17, 32.

Для школярів було продемонстровано кілька фільмів на військово-патріотичну тематику. Проведено бесіду про військові училища.

І. СКРИННИК,
наш громадський кореспондент.

ЕКСПОНАТИ КІРОВОГРАДЩИНИ — НА ВДНГ

На Всесоюзній виставці досягнень народного господарства в павільйонах «Радянська преса» та «Радянська культура» під девізом «Плани партії — плани народу» відкрилась перша Всесоюзна виставка кращих зразків наочної агітації.

Своєю наочністю, майстерністю виготовлення та яскравістю привертають увагу експонати з Кіровоградської області. Це — стенд «Історія обласної комсомольської організації», ескізи оформлення скверу імені Ленінського комсомолу, що в Кіровограді, фрагменти музею заводу «Червона зірка».

В. БОРИСОВ.

СПОРТ

«ІМЕНИННИКИ» НА ІПОДРОМІ

ПРОТЯГОМ травня на Онуфріївський кінзавод № 175 одна за одною надійшло декілька приємних звісток. Перша з них — у день святкування 30-річчя Великої Перемоги — на Центральному Московському іподромі проводився розиграш традиційних та іменних призів. У числі десяти кращих колективів кінних заводів країни у змаганнях взяли участь і онуфріївці. Виступили вони зі своїми вихованцями, можна сказати, тріумфально: прудконогий скакун Брезент під сідлом жокея В. Яковлева (тренер В. Кубрак) виграв головний приз «Відкриття скакового сезону». Причому, у поєдинку обійшов свого минулорічного суперника — класного скакуна Майкопа із Краснодарського кінзаводу «Восход». Брезент торік уже здобув міжнародні призи «Софії» і «Миру». З найкращого боку показав себе також чотирирічний скакун Дафар (жокей В. Яковлев, тренер В. Кубрак). Він став володарем призу міста-героя Москви.

Ще одна звістка із П'ятигорська. На місцевому іподромі онуфріївський скакун Баскетбол під сідлом жокея В. Каппушева виграв приз «Победы» (тренер М. Горбенко).

Загалом на завод протягом весняної пори доставлено шість відзнак-трофеїв, серед яких призи «Великий літній», «Еліта» та інші. Такі вагомі кінно-спортивні здобутки не приходять самі собою. За кожним з них — кількарічна, напружена робота всього колективу заводу — конюхів, жокеїв, тренерів, зооветпрацівників.

КІННИЙ спорт — спорт сміливих, мужніх. Тож не випадково, що поряд з досвідченими, бувалими майстрами верхової їзди, такими як В. Кубрак, М. Горбенко, тренер міжнародного класу А. Нечай цю нелегку професію облюбували комсомольці-їздоки Анатолій Мухин, Тетяна Обиход, жокей Володимир Яковлев та інші юнаки і дівчата. Для них, як і для бригадира маточної конюшні Г. Довгопола, конюха М. Журавльова, головного зоотехніка заводу по конярству В. Мазуркевича це повсякденна, клопітлива, а інколи й небезпечна робота. Дехто помилково вважає: ну що тут, мовляв, премудрого, складного — скочив на коня і гайда — ти вже вершник, тільки міцно тримайся в сідлі.

Терпеливо, крок за кроком вчать і, якщо хочете, виховують лошат на манежі Онуфріївського кінзаводу. Перші, часом невдалі проби, об'їздки, опрацювання команд — весь цей довготривалий і складний курс підготовки проходить кожний майбутній класний скакун. За період навчання жокеї, тренери ніби зріднюються з вороними і буланими «вихованцями». А опісля кожному з конярів буває журно розставатися з улюбленцями — «випускниками». У півтора-трирічному віці (в залежності від племінних якостей, конституції) заводські спеціалісти видають своїм підопічним племінні свідоцтва і відправляють вишколених коней на іподроми, де їм належить брати участь у стрімких скачках-поєдинках. Частина онуфріївських скакунів назавжди полишає межі країни. На міжнародних аукціонах верхових коней у Москві, як правило, бувають також представники верхової чистокровної породи цього заводу. Всі вони без винятку користуються підвищеним попитом з-поміж зарубіжних знавців-комерсантів.

— Минуло майже три десятиліття відтоді, — розповідає директор заводу Віталій Андрійович Павленко, — як з ініціативи Маршала Радянського Союзу С. М. Будьонного було організоване наше, тоді одинадцяте за рахунком у республіці господарство — вищий навчальний заклад конярства. На колектив покладене завдання — розводити коней чистокровної верхової породи для постачання племінного матеріалу на табунно-ремонтні кінзаводи, а також поліпшення поголів'я у колгоспах і радгоспах. За цей період зроблено помітний вклад у дальший розвиток вітчизняного конярства — донедавна ми реалізовували щороку на експортний ринок та багатьом організаціям нашої країни по тридцять-сорок чистокровних скакунів, а в останні роки — до п'ятдесяти голів.

Директор господарства запрошує оглянути заводський музей, у якому за більш як за чверть століття зібрано найкоштовніші скарби, дорогоцінні спортивні трофеї, які є своєрідним літописом становлення й розвитку племінного конярства у придніпровських краях на Кіровоградщині. В експозиції широко представлено десятки кубків і медалей, дипломів, грамот і атестатів. Ще в п'ятдесяті роки на Московському скаковому іподромі жеребці Елерон і Ранжир виграли кілька традиційних призів, серед яких «Великий літній» та «Великий всесоюзний». Дещо пізніше прудконогі онуфріївські вихованці зажили нової слави і підтвердили свій високий скаковий клас також на міжнародній кінно-спортивній арені. Їх фізичні якості і переваги відзначаються передусім виключною спритністю, здатністю впевнено стрибати у висоту й довжину, вони бездоганні у триборстві — конкурі, виїздці і різних скачках. Жеребець Гудзон (нині плідник дніпропетровського кінзаводу № 65) під сідлом жокея В. Кубрака здобув на міжнародних скачках найпочесніший приз — імені Москви, а також «Львівський великий» та «Великий всесоюзний».

Славу онуфріївських коней чистокровної верхової породи вінчають також представлені на музейних стендах призи міста Улан-Батора, річки Кубані, імені Краснодарського краю, імені Варшави, кришталева ваза чехословацького міста Пардубіце. Всі ці заслужені й почесні нагороди, здобуті в напружених всесоюзних і європейських поєдинках.

Онуфріївський кінзавод — постійний учасник щорічних традиційних виводок кращих з кращих коней на ВДНХ СРСР і Виставці передового досвіду в народному господарстві УРСР. Багато породистих, виведених у господарстві скакунів, в різний час придбали кінно-спортивні організації Москви й Ленінграда, Литовської і Грузинської РСР, Чехословаччини, Болгарії та інших країн. На зовнішньому ринку онуфріївські коні цінуються пристойно — до п'яти тисяч карбованців кожен. На заводі створене міцне перспективне ядро племінного маточного поголів'я, яке вже дало не одне сімейство першокласних верхових коней.

Тепер в онуфріївських жокеїв і тренерів особливо напружена пора. Вони готують своїх вихованців до чергових всесоюзних змагань та міжнародних кінно-спортивних поєдинків.

В. СЕРГІЄНКО.

Онуфріївський район.

КЛУБ 64-х КЛІТИН

ЗАВДАННЯ № 5

1. Хто з російських шахістів був першим чемпіоном світу? (1 очко).
2. Що означає термін «опозиція»? Наведіть приклад. (2 очка).
3. Розв'яжіть етюд:

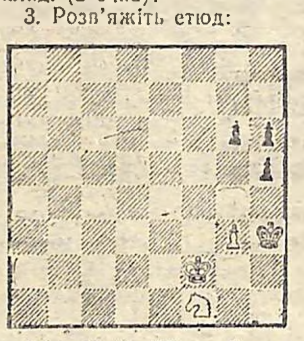

Білі: Крf2; Кf1; пg3.
Чорні: Крh3; пп:g6; h6; h5;
Білі починають і виграють. (2 очка).

ФУТБОЛ

«Колос»—«Зірка»—1:1

Черговий матч кіровоградська «Зірка» провела на виїзді. На цей раз вона мірялася силами у Полтаві з «Колосом». Поєдинок розпочався обопільними атаками. Гострі моменти біля воріт виникали часто.

На перерву команди пішли при рахунку 0:0. З самого початку другого тайму штурм кіровоградців не вщухне. На 47-й хвилині нападаючий «Зірки» Андрій Карп'юк забиває гол у ворота «Колоса». Після цього гості мали можливість збільшити результат, але це їм не вдалося. А коли на секундомірі залишилося 27 секунд до кінця матчу, захисники «Зірки» порушують правила. І у бік воріт кіровоградців призначається одинадцятиметровий удар. Його чітко реалізують господарі поля. Отже, 1:1. Нічия.

Т. в. о. редактора М. СЕМЕНЮК.

Обери свою професію

Львівський лісотехнічний інститут

ОГОЛОШУЄ ПРИЙОМ СТУДЕНТІВ

на 1 курс денного, вечірнього і заочного навчання на такі спеціальності і факультети:

Денне навчання. Лісогосподарський факультет за спеціальностями: лісове господарство, озеленення міст і населених пунктів. **Лісо-інженерний факультет за спеціальністю:** лісо-інженерна справа (механізація лісорозробок і транспорт лісу). **Факультет технології деревообробки за спеціальностями:** технологія деревообробки, проектування і конструювання меблів, автоматизація процесів деревообробки. **Механічний факультет за спеціальностями:** машини і механізми лісової промисловості, машини і механізми деревообробної промисловості. **Інженерно-економічний факультет за спеціальностями:** економіка і організація лісової промисловості і лісового господарства, економіка і організація деревообробної промисловості.

Вечірнє навчання за спеціальністю: технологія деревообробки.

Заочне навчання за спеціальностями: лісо- і інженерна справа, технологія деревообробки, машини і механізми лісової і деревообробної промисловості, економіка і організація лісової промисловості і лісового господарства, економіка і організація деревообробної промисловості.

Документи приймаються: на денне навчання — з 20 червня по 31 липня; на вечірнє і заочне — з 20 квітня по 31 липня.

До заяви встановленої форми додаються: документ про середню освіту (в оригіналі), характеристику для вступу в інститут, підписана керівниками підприємства, партійної, комсомольської, профспілкової організацій і завірена гербовою печаткою, медична довідка (форма № 286), чотири фотокартки розміром 3х4 см. (знімки без головного убора), витяг з трудової книжки (книжки колгоспника), завірена адміністрацією підприємства чи установи (для осіб, що працюють), направлення з виробництва (для осіб, які направлені на навчання підприємствами).

Особи, які закінчили середні спеціальні учбові заклади і включені в 10 процентів випуску, пред'являють відповідну довідку.

По прибутті на вступні іспити особисто пред'являються: паспорт або довідка сільської Ради депутатів трудящих і свідоцтво про народження, а також військовий квиток або приписне свідоцтво (для військовозобов'язаних чи допризовників).

Вступні іспити проводяться:
на денне навчання — з 1 серпня по 20 серпня;
на вечірнє і заочне навчання — з 26 липня по 20 серпня потоками (за викликом).

Особи, які поступають на механічний факультет денного навчання і на спеціальність машини і механізми лісової і деревообробної промисловості заочного навчання складають вступні іспити з таких дисциплін

математика (письмово і усно), **фізика** (усно), **українська мова або російська мова та література** (твір).

Особи, які поступають на всі факультети і спеціальності денного, вечірнього і заочного навчання, складають вступні іспити з таких дисциплін: **математика** (усно), **фізика** (усно), **хімія** (усно), **українська або російська мова та література** (твір).

Особи, які нагороджені золотою (срібною) медаллю або мають диплом з відзнакою, складають вступний іспит з математики (усно).

З 1 липня при інституті працюватимуть платні підготовчі курси з відривом від виробництва для підготовки до вступу в інститут на всі форми навчання.

Заяви на курси приймаються з 25 по 30 червня.

Адреса інституту: **290032, м. Львів, вул. Пушкіна, 103.**
За довідками звертатися по телефону 35-43-74.

РЕКТОРАТ.

Білоцерківське середнє професійно-технічне училище № 13

ОГОЛОШУЄ НАБІР УЧНІВ

на 1975—1976 навчальний рік

Училище готує робітників будівельних спеціальностей з таким строком навчання:

маляри-будівельні — строк навчання 3 роки;

теслярі-будівельні — строк навчання 3 роки;

штукатури-облицювальники-плитковики — строк навчання — 3 роки;

монтажники конструкцій, муляри — строк навчання 3 роки;

муляри — строк навчання 1 рік.

Учні, що навчаються 3 роки, одержують диплом про закінчення середнього профтехучилища. Приймаються юнаки і дівчата з освітою не нижче 8 класів, віком 15—16 років. На навчання зі строком на один рік приймаються особи з середньою освітою, а також демобілізовані з лав Радянської Армії.

Вступники повинні подати такі документи:

Свідоцтво про закінчення 8 класів чи атестат, свідоцтво про народження, довідку з місця проживання, довідку про склад сім'ї, шість фотокарток розміром 3х4 см, медичну довідку (форма № 286), рентген грудної клітки і результати аналізів.

Учні забезпечуються безкоштовно одягом, спецодягом, а також триразовим харчуванням і гуртожитком. Під час практики учням виплачується третя частина зароблених ними грошей. Училище має п'ятиповерховий із всіма зручностями гуртожиток, добре обладнаний навчальний корпус, майстерні, кінозал, спортивний зал. Випускники училища забезпечуються роботою в трестах «Білоцерківпромбуд», «Білоцерківхімбуд», а також на комбінаті «Київпромбуд».

Заяви приймаються в навчальному корпусі та поштою.

Початок занять 1 вересня 1975 року.

Адреса училища: **м. Біла Церква, Київської області, вул. Турчанінова, 33/35. Їхати автобусом № 8, 9** до зупинки «Холодильник», а також автобусом № 1 до зупинки «Піонерська».

ДИРЕКЦІЯ.

Астраханське річкове училище

оголошує прийом учнів на навчання з відривом від виробництва на відділення судноводіння на внутрішніх водних шляхах.

На базі 10 класів: **відділення — морське судноводіння — на спеціальності:** штурмани далекого плавання — для суден змішаного плавання — річки, моря.

На базі 8 класів: **відділення — експлуатація суднових силових установок — механіки 3 розряду.**

Строк навчання: на базі 8 класів — 4 роки, на базі 10 класів — 3 роки.

На відділення приймаються юнаки, котрим до 1 червня ц. р. виповнилось 15 років (але не старше 30 років), придатні за станом здоров'я до служби на річному і морському флоті.

Прийом заяв проводиться на базі 8 класів: з 1 червня до 31 липня 1975 р.; на базі 10 класів — **з 1 червня до 15 серпня 1975 р.**

Вступні екзамени проводяться на базі 8 класів — **з 1 по 20 серпня 1975 року;** на базі 10 класів — **з 15 серпня по 25 серпня 1975 року.**

Початок занять з 1 вересня 1975 року.

Вступники повинні скласти екзамени

на базі 8 класів: з російської мови (диктант), математики (усно); **на базі 10 класів:** з математики (усно), літератури (твір).

Вступники подають заяву на ім'я начальника училища з доданням документів:

документа про закінчення восьмирічної чи середньої школи в оригіналі, автобіографію, характеристику зі школи чи з місця роботи, медичну довідку по формі № 286 (зір повинен бути «1», світосприймання нормальне), три фотокартки (знімки без головного убору) 3х4 см., довідка з місця роботи (для працюючих), свідоцтво про народження (пред'являється при особистій явці до училища), витяг з трудової книжки.

Особи, зараховані на денне навчання, проживають в інтернаті училища, забезпечуються безплатним форменим обмундируванням і харчуванням, а також отримують стипендію.

Ті, що закінчили училище по спеціальності «Судноводіння на внутрішніх водних шляхах» одержують диплом **«Техніка-судноводія»** з правом експлуатації судових силових установок і одержують право виходу в морське плавання.

По спеціальності **«Морське судноводіння» — «Техніка судноводія** із правом заняття посади від 4-го штурмана до капітана будь-яких суден з присвоєнням звання від **штурмана малого плавання до капітана далекого плавання.**

По спеціальності «Експлуатація суднових установок» — **«Техніка-судномеханіка»** з правом заняття посади механіка на судна змішаного плавання (ріка — море).

З 15 червня н. р. при Астраханському річковому училищі почнуть працювати платні курси по підготовці з прийомних екзаменів.

За всіма довідками звертатися на адресу: **м. Астрахань, вул. Рози Люксембург, 6/14, річкове училище.**

Телефони: 2-99-20-19; 2-99-22-22; 2-99-24-42; 2-99-24-47.

ДИРЕКЦІЯ.

Олександрійський індустріальний технікум

ОГОЛОШУЄ

прийом учнів

на 1975—1976 навчальний рік

На денне відділення

на базі неповно-середньої школи по спеціальностях: **виробництво штампів і пресформ; обробка металів різанням; електроапаратобудування.**

На базі середньої школи по спеціальностях: **електрообладнання промислових підприємств і установок.**

Заяви про прийом подаються на ім'я директора технікуму з доданням: документа про освіту (оригінал); медична довідка по формі № 286; чотири фотокартки розміром 3х4 см; витяг з трудової книжки (особам, що мають трудовий стаж).

Вступники здають вступні екзамени:

на базі середньої школи: **з російської мови і літератури або української мови і літератури** (за вибором вступника) — твір; **з математики** (усно);

на базі восьмирічної школи: **з російської мови або української мови** (по вибору вступника) — диктант; **математики (усно).**

Особи, які нагороджені по закінченні восьмирічної школи похвальними грамотами або по закінченні середньої школи з золотою медаллю, зараховуються до технікуму без екзаменів.

Прийом заяв від тих, що закінчили восьмирічну школу з 1 червня по 31 липня. Від тих, що закінчили середню школу — з 1 червня по 14 серпня.

Вступні екзамени з 1 по 20 серпня.

Адреса технікуму.

м. Олександрія, Кіровоградської області, проспект імені Леніна, 62.

ДИРЕКЦІЯ.

Олександрійське середнє меліоративне профтехучилище № 1

ОГОЛОШУЄ ПРИЙОМ УЧНІВ

на 1975—1976 навчальний рік

З 6-місячним строком навчання з числа осіб, звільнених в запас з лав Радянської Армії в 1974—1975 році, з стипендією 85 карбованців на місяць; **за спеціальностями: машиністи бульдозерів, скреперів, грейдерів, електрозварники; трактористи-машиністи.**

Зарахування до училища — без вступних екзаменів.

В період проходження виробничої практики учні отримують 100 процентів заробітної плати.

Для вступу в училище необхідно мати такі документи:

Свідоцтво про освіту (не нижче 8 класів); свідоцтво про народження, (а тим, що сповнилось 16 років — паспорт); характеристику зі школи або з останнього місця роботи; довідку з місця проживання і про склад сім'ї; автобіографію; шість фотокарток розміром 3х4 см.

Початок занять з 1 вересня 1975 року.

Ті, що закінчили училище, направляються на роботу в організації Міністерства меліорації і водного господарства УРСР.

Адреса училища:

м. Олександрія, Кіровоградської області. Користівське шосе, 6. Їхати автобусом № 4 до зупинки «Училище» ОСМ ПТУ № 1.

ДИРЕКЦІЯ.

Наша адреса і телефони

Газета виходить у вівторок, четвер, суботу.

«МОЛОДОЙ КОММУНАР» — орган Кировоградского обкома ЛКСМУ, г. Кировоград.

316050. ГСП. Кіровоград-50, вул. Луначарського, 36. Телефони: відповідального секретаря та відділу комсомольського життя — 2-45-35, відділу пропаганди, відділу листів і масової роботи — 2-45-36, відділу військово-патріотичного виховання та спорту — 2-46-87.

Друкарня ім. Г. М. Димитрова обласного управління у справах видавництв, поліграфії і книжкової торгівлі, м. Кіровоград, вул. Глінки, 2.

БК 09310, Індекс 61197, Зам. № 13281, Тираж 60 000.