Контрольний екз

ПРОЛЕТАРІ ВСІХ КРАЇН, ЄДНАЙТЕСЯ!

Молодий комунар

ОРГАН КІРОВОГРАДСЬКОГО ОБКОМУ ЛКСМУ

ГАЗЕТА ВИХОДИТЬ З 1939 РОКУ.

Рік видання XVII
№ 151 (2255).

ВІВТОРОК, 21 грудня 1976 року

Ціна 2 коп.

Генеральний секретар Центрального Комітету КПРС Леонід Ілліч БРЕЖНЄВ.

ВРУЧЕННЯ ТОВАРИШЕВІ Л. І. БРЕЖНЄВУ НАЙВИЩОЇ НАГОРОДИ БАТЬКІВЩИНИ

19 грудня у Великому Кремлівському палаці в урочистій обстановці відбулося вручення Генеральному секретареві ЦК КПРС товаришеві Л. І. Брежнєву найвищої нагороди Батьківщини — ордена Леніна і другої медалі «Золота Зірка» Героя Радянського Союзу.

Товариш Л. І. Брежнєв удостоєний цієї нагороди за видатні заслуги перед Комуністичною партією і Радянською державою в комуністичному будівництві, активну, плодотворну діяльність по зміцненню миру та безпеки народів, за великий особистий вклад у справу перемоги над німецько-фашистськими загарбниками у Великій Вітчизняній війні, у зміцнення економічної і оборонної могутності Радянського Союзу і в зв'язку з сімдесятиріччям з дня народження.

Нагороду вручив член Політбюро ЦК КПРС, Голова Президії Верховної Ради СРСР М. В. Підгорний.

При врученні нагороди були товариші Ю. В. Андропов, В. В. Гришин, А. А. Громико, А. П. Кириленко, О. М. Косигін, Ф. Д. Кулаков, Д. А. Кунаєв, К. Т. Мазуров, А. Я. Пельше, Г. В. Романов, М. А. Суслов, Д. Ф. Устинов, В. В. Щербицький, Г. А. Аліев, П. Н. Демічев, П. М. Машеров, Б. М. Пономарьов, Ш. Р. Рашидов, М. С. Соломенцев, І. В. Капітонов, В. І. Долгих, М. В. Зимянін, К. У. Черненко, Я. П. Рябов, Голова Центральної ревізійної комісії КПРС Г. Ф. Сизов, заступники Голови Ради Міністрів СРСР, заступники міністра оборони СРСР, начальник Головного політичного управління Радянської Армії і Військово-Морського Флоту.

У залі були керівники комуністичних і робітничих партій соціалістичних країн, які прибули в Москву, — товариші Едвард Герек, Густав Гусак, Тодор Живков, Янош Кадар, Рауль Кастро, Еріх Хонеккер, Юмжагійн Цеденбал, Ніколає Чаушеску.

При врученні нагороди виступили товариші М. В. Підгорний і Л. І. Брежнєв. Промови були вислухані з великою увагою і не раз переривались тривалими оплесками.

Потім тов. М. В. Підгорний вручив тов. Л. І. Брежнєву ще одну нагороду. Указом Президії Верховної Ради СРСР Генеральний секретар Центрального Комітету КПРС, Голова Ради оборони СРСР, Маршал Радянського Союзу Л. І. Брежнєв за видатні заслуги у зміцненні обороноздатності і вдосконаленні Збройних Сил країни нагороджений Почесною зброєю з золотим зображенням Державного Герба СРСР.

Члени Політбюро ЦК КПРС, кандидати у члени Політбюро ЦК КПРС, секретарі ЦК КПРС, інші радянські, партійні і державні діячі, воєначальники, керівники комуністичних і робітничих партій соціалістичних країн палко поздоровили Леоніда Ілліча Брежнєва з високою нагородою Батьківщини і його ювілеєм. Вони побажали йому дальшої плодотворної діяльності в ім'я торжества світлих ленінських ідеалів, процвітання нашої соціалістичної Батьківщини, щастя людей праці, в ім'я побудови комуністичного суспільства в Країні Рад, на благо міцного миру в усьому світі.

Товариш Л. І. Брежнєв сердечно подякував за поздоровлення.

(ТАРС).

Товаришеві БРЕЖНЄВУ Леоніду Іллічу

Дорогий Леоніде Іллічу!

Центральний Комітет КПРС, Президія Верховної Ради СРСР і Рада Міністрів СРСР палко і сердечно вітають Вас — вірного сина радянського народу, видатного діяча Комуністичної партії, Радянської держави і міжнародного комуністичного руху, полум'яного борця за мир і соціальний прогрес, послідовного марксиста-ленінця — в день Вашого сімдесятиріччя.

Ваша невтомна і плодотворна діяльність, Леоніде Іллічу, являє собою надихаючий приклад самовідданого служіння Батьківщині, ленінській партії, справі комунізму. На всіх постах, на які висувала Вас партія, в розв'язанні всіх відповідальних завдань, які вона Вам доручала, Ви завжди з честю виправдували і виправдуєте виявлене довір'я.

Ваша невичерпна енергія, партійна принциповість, нерозривний зв'язок з життям народу мають глибокі джерела. Вступивши в стрій великої армії праці в юні роки, Ви, Леоніде Іллічу, разом з мільйонами ровесників упевнено йшли вперед по відкритому Радянською владою шляху, сполучаючи роботу на заводі з наполегливим оволодінням знаннями. Життя в робітничому колективі дало Вам глибоке розуміння дум і сподівань трудівників. Робітник, інженер, партійний працівник, Ви були завжди на ударних напрямах розвитку соціалістичної індустрії і колгоспного ладу в роки перших п'ятирічок.

Коли розбійницький напад фашистської Німеччини поставив нашу Батьківщину перед смертельною небезпекою, Ви з перших днів Великої Вітчизняної війни стали в ряди воїнів і боролися до повної перемоги. Битва за Кавказ, легендарна «Мала земля», вигнання гітлерівських окупантів з Криму, з України, визволення Польщі, Угорщини, Чехословаччини — такі вісні славного шляху армій, у битвах яких відзначені і Ваш ратний подвиг і особиста мужність, за що Батьківщина удостоїла Вас звання Героя Радянського Союзу.

Після Великої Вітчизняної війни Ви як перший секретар Запорізького, а потім Дніпропетровського обкомів партії віддавали свої сили відбудові цих великих індустріальних центрів, брали безпосередню участь у відродженні прославленої Дніпрогес імені В. І. Леніна і гіганта металургії — «Запоріжсталі».

Трудівники Молдавії і Казахстану добре знають, як багато праці, ініціативи і наполегливості вклали Ви, Леоніде Іллічу, очолюючи партійні організації цих союзних республік, у розвиток їх промисловості, сільського господарства і культури. Перетворення цілинних земель Казахстану у велику житницю країни увійшло в її історію чудовою епопеєю, в яку вписані і Ваше ім'я, Ваш видатний вклад.

У наступні роки, будучи членом Політбюро, секретарем ЦК КПРС і займаючись питаннями важкої, оборонної промисловості, будівництва, Ви відіграли видатну роль у зростанні індустріального і науково-технічного потенціалу Батьківщини, у зміцненні її оборонної могутності, в організації досліджень по освоєнню космосу. Батьківщина по достоїнству оцінила Ваші заслуги, Леоніде Іллічу, присвоївши Вам звання Героя Соціалістичної Праці.

На посту Голови Президії Верховної Ради СРСР Ви немало сил віддали справі дальшого зміцнення Радянської держави і розвиткові соціалістичної демократії.

Високим визнанням партією і народом Вашого авторитету як керівника ленінського типу стало обрання Вас, дорогий Леоніде Іллічу, на жовтневому (1964 р.) Пленумі Центрального Комітету партії першим секретарем ЦК КПРС, а після завершення XXIII з'їзду КПРС Центральний Комітет обрав Вас Генеральним секретарем ЦК.

З того часу, ось уже понад 12 років, усі головні події в житті нашої партії і народу, успіхи ленінської внутрішньої і зовнішньої політики Радянського Союзу зв'язані з Вашою плодотворною діяльністю на посту Генерального секретаря Центрального Комітету КПРС. Ви, Леоніде Іллічу, вносите видатний вклад у розробку і здійснення ленінського генерального курсу партії, правильність і справедливість якого підтверджується всім ходом розвитку нашої Батьківщини і світового історичного процесу.

Це були роки могутнього, неухильного піднесення творчої енергії народних мас Радянського Союзу, які під мудрим керівництвом Комуністичної партії і її Центрального Комітету на чолі з Вами, Леоніде Іллічу, здійснювали грандіозні за розмахом і глибиною соціально-економічні перетворення, будівництво розвинутого соціалістичного суспільства. Героїчною працею партії і народу створений гігантський матеріальний і духовний потенціал Радянської Вітчизни.

Видатною за своїми політичними і економічними підсумками була дев'ята п'ятирічка, яка позначила великий етап у створенні матеріально-технічної бази комунізму, в підвищенні матеріального і культурного рівня життя народу, в забезпеченні оборони і безпеки країни.

У ці роки стає все більш монолітним союз робітничого класу, колгоспного селянства, народної інтелігенції, все більш тісною і нерозривною — братерська дружба народів Радянського Союзу. Радянська держава стала загальнонародною, і в послідовному розвитку соціалістичної демократії, всієї нашої суспільної системи переконливо проявляється велика сила історичної революційної творчості народних мас.

XXV з'їзд Комуністичної партії Радянського Союзу ознаменував вступ нашої Батьківщини на нові історичні рубежі величного поступального просування вперед, до комунізму.

Програмним документом партії є «Звіт Центрального Комітету КПРС і чергові завдання партії в галузі внутрішньої і зовнішньої політики», з яким виступили Ви, Леоніде Іллічу. В ньому дано глибокий і всебічний аналіз найважливіших процесів нашої епохи, революційно-перетворюючої діяльності партії і народу, ходу світового революційного процесу, розкрито їх закономірності і перспективи, висунуто кардинальні завдання ленінського внутрішнього і зовнішньополітичного курсу на сучасному історичному етапі.

Безустанне піклування виявляє наша партія і її Центральний Комітет на чолі з Вами, Леоніде Іллічу, про постійне поліпшення життя радянського народу. Вироблені з'їздом Основні напрями розвитку народного господарства СРСР на 1976—1980 роки і прийнятий у відповідності з ними десятий п'ятирічний план мають головним завданням неухильне піднесення народного добробуту на основі динамічного і пропорційного розвитку суспільного виробництва, підвищення його ефективності, прискорення науково-технічного прогресу, зростання продуктивності праці, всебічного поліпшення якості роботи в усіх галузях народного господарства.

XXV з'їзд КПРС палко і одностайно схвалив політичну лінію і практичну діяльність Центрального Комітету КПРС. Звітну доповідь ЦК, прийнявши як керівництво до дії висунуті Вами положення і завдання, З'їзд дав могутній імпульс новому піднесенню політичної і трудової активності радянських людей, які сприйняли рішення з'їзду як програму своєї діяльності. Вони ще тісніше згуртувалися навколо партії і її Центрального Комітету.

З успіхами комуністичного будівництва нерозривно зв'язане зміцнення авторитету і впливу Радянського Союзу на світовій арені. Міжнародне становище нашої Батьківщини міцне як ніколи. Безперервно розвиваються наша братерська дружба і співробітництво з країнами світової соціалістичної співдружності, спаяні бойовим союзом комуністичних партій на принципах марксизму-ленінізму, пролетарського інтернаціоналізму. Міцніє згуртованість, яка єднає КПРС з комуністичними робітничими партіями, з усіма загонами учасників Всесвітнього фронту боротьби проти імперіалізму, за мир, демократію і соціалізм. Духом зростаючої солідарності, дружби і взаєморо-

(Закінчення на 2-й стор.).

Товаришеві БРЕЖНЄВУ Леоніду Іллічу

(Закінчення. Початок на 1-й стор.).

зміцнення пройняті відносини Радянського Союзу з країнами, що розвиваються, з усіма народами, які борються за політичну і економічну незалежність, за справу миру і свободи.

В останні роки наша Батьківщина, неухильно йдучи миролюбним ленінським курсом, разом з братніми країнами соціалізму та іншими миролюбними силами добилась успіхів у зміцненні миру і безпеки народів. Висунута Вами, Леоніде Іллічу, на XXIV з'їзді КПРС Програма миру стала могутнім позитивним фактором оздоровлення міжнародних відносин, повороту до розрядки напруженості і дедалі міцнішого утвердження принципів мирного співіснування між державами з різним соціальним ладом, за які боровся В. І. Ленін.

З піднесенням сприйняли радянські люди, всі чесні люди на землі викладену Вами на XXV з'їзді КПРС Програму дальшої боротьби за мир і міжнародне співробітництво, за свободу і незалежність народів, в якій втілена єдина воля КПРС і радянського народу — відстояти і зміцнити справу миру і прогресу людства, усунути загрозу світової термоядерної війни.

Радянські люди пишаються тим, що кожен крок зовнішньополітичної діяльності Центрального Комітету КПРС, Політбюро ЦК і Вашої особисто, Леоніде Іллічу, присвячений досягненню цих благородних, гуманних цілей. Натхненною, пристрасною боротьбою за мир Ви здобули собі вдячність усіх людей доброї волі на землі, яка знайшла вияв у присудженні Вам Ленінської премії «За зміцнення миру між народами» і нагородженні Золотою медаллю миру імені Ф. Жоліо-Кюрі.

Реакційні імперіалістичні сили всіляко гальмують процес розрядки міжнародної напруженості і продовжують гонку озброєнь. Тому Радянська держава, партія і її Центральний Комітет виявляють неослабну турботу про підтримання на належному рівні оборони нашої Батьківщини. Особисто Ви, Леоніде Іллічу, на посту Голови Ради Оборони вносите великий вклад у будівництво наших славних Збройних Сил.

Науковою основою всієї діяльності нашої партії, її внутрішньої і зовнішньої політики є марксистсько-ленінське вчення, яке творчо застосовується і розвивається. Великим є Ваш, Леоніде Іллічу, особистий вклад у дальший творчий розвиток партією марксистсько-ленінської науки, особливо стосовно до умов будівництва розвинутого соціалізму і переходу до комунізму, в глибоку розробку ключових проблем економічного і соціального розвитку країни. Висунуті Вами положення з питань розвитку соціалістичної індустрії, аграрної політики, спрямовані на всемірний розвиток сільського господарства, підвищення ефективності суспільного виробництва, з'єднання досягнень науково-технічної революції з перевагами соціалістичного ладу, вдосконалення суспільних відносин, комуністичного виховання трудящих, з проблем міжнародних відносин і завдань зовнішньополітичної діяльності КПРС і Радянської держави мають основоположне значення на сучасному етапі розвитку нашої Батьківщини.

Дорогий Леоніде Іллічу!

Ви заслужили глибоку повагу, любов і довір'я комуністів і всіх радянських людей, присвятивши всі свої сили беззавітному служінню партії і народові. Ви з честю виконуєте покладену на Вас партією місію, очолюючи її бойовий штаб — Центральний Комітет. Партія і народ знають, з якою справді невичерпною енергією, принциповістю і далекоглядністю Ви здійснюєте керівництво розв'язанням складних і відповідальних завдань комуністичного будівництва.

Ви виявляєте постійну турботу про дальше підвищення керівної ролі Комуністичної партії в нашому суспільстві, зміцнення її зв'язків з народними масами, утвердження і розвиток ленінських принципів і норм у житті партії і суспільства, які є умовою наших успіхів.

Дорогий друже і товаришу!

Для всіх Ваших товаришів, всіх борців за справу комунізму Ви є прикладом того, яким повинен бути комуніст-ленінець. Уся Ваша діяльність пройнята глибокою вірою в творчі сили партії і народу, сердечною близькістю і повагою до людей праці. Вас відзначає чудове вміння надихати і згуртовувати людей, організовувати дружну, згуртовану роботу Центрального Комітету КПРС.

Наша Комуністична партія, її Центральний Комітет, Політбюро ЦК і Ви особисто, Леоніде Іллічу, добились утвердження і розвитку в радянському суспільстві обстановки справжнього колективізму, товариського дозір'я, поваги і разом з тим вимогливості і принциповості, що сприяє розквітові всіх творчих сил людини — будівника комунізму. Радянські люди відповідають партії, Центральному Комітетові КПРС, Вам, Леоніде Іллічу, почуттями глибокої душевної вдячності.

Висловлюючи ці почуття і палко поздоровляючи Вас, дорогий Леоніде Іллічу, з днем Вашого сімдесятиріччя, сердечно бажаємо Вам доброго здоров'я і щастя, нових успіхів у Вашій невтомній і плодотворній діяльності на благо радянського народу, всіх трудящих, в ім'я торжества світлих ідей миру і комунізму.

ЦЕНТРАЛЬНИЙ КОМІТЕТ КОМУНІСТИЧНОЇ ПАРТІЇ РАДЯНСЬКОГО СОЮЗУ ПРЕЗИДІЯ ВЕРХОВНОЇ РАДИ СРСР РАДА МІНІСТРІВ СРСР

Генеральному секретареві Центрального Комітету Комуністичної партії Радянського Союзу товаришеві Леоніду Іллічу БРЕЖНЄВУ

Дорогий Леоніде Іллічу!

Комсомольці, всі юнаки і дівчата Радянської України від усього серця палко поздоровляють Вас, видатного діяча партії і держави, міжнародного комуністичного руху, в день вашого сімдесятиріччя.

Для нас, дорогий Леоніде Іллічу, Ви — яскравий зразок непохитної вірності ідеалам комунізму, беззавітного служіння справі партії і народу, надихаючий приклад ратного і трудового героїзму.

Комсомольці і молодь республіки пишаються тим, що Ваша юність пройшла на Україні, що тут Ви стали молодим комуністом, активним бійцем нашої рідної Комуністичної партії.

Роки Вашого життя — це немеркнучі сторінки героїчного літопису нашої Вітчизни. В буднях трудових звершень перших п'ятирічок, у грізні роки Великої Вітчизняної війни, у важкий період відбудови народного господарства Ви завжди були там, де була передова, де вирішувалась доля країни. І сьогодні на відповідальному посту керівника нашої партії і держави Ви ведете справді титанічну роботу на благо соціалістичної Батьківщини, виявляєте невичерпну енергію комуніста-ленінця в боротьбі за мир, соціальний прогрес і дружбу народів, віддаєте всі сили, горіння більшовицького серця справі побудови комунізму.

Усе Ваше життя і діяльність — яскравий приклад для духовного становлення, ідейного загартування кожного з нас. Ваші проникливі звернення до радянської молоді окрилюють нас, надають нам силу і палке бажання працювати сьогодні краще, ніж учора, а завтра — краще, ніж сьогодні. Більш як 350 тисяч юнаків і дівчат республіки уже виконали виробничі завдання першого року десятої п'ятирічки. Комсомольсько-молодіжні колективи шахтарів видали понад план 3 мільйони тонн вугілля, кожна третя молодіжна ланка подолала 500-центнерний рубіж врожайності цукрових буряків, студентські будівельні загони освоїли 250 мільйонів карбованців капіталовкладень. Беручи участь у масовому русі «П'ятирічці ефективності і якості — ентузіазм і творчість молодих», комсомольці і молодь республіки активно включились у соціалістичне змагання за дострокове виконання планів десятої п'ятирічки, за гідну зустріч 60-річчя Великого Жовтня, своєю самовідданою працею, відмінним навчанням прагнуть ознаменувати новий етап комуністичного будівництва.

Поздоровляючи Вас, дорогий Леоніде Іллічу, з ювілеєм, юність Радянської України висловлює синівську вдячність за Ваше постійне піклування про підростаюче покоління і заневіряє Центральний Комітет КПРС, особисто Вас, що віддасть усі сили, знання і жар своїх сердець втіленню в життя історичних накреслень XXV з'їзду КПРС, боротьбі за справу комунізму.

ЦЕНТРАЛЬНИЙ КОМІТЕТ ЛЕНІНСЬКОЇ КОМУНІСТИЧНОЇ СПІЛКИ МОЛОДІ УКРАЇНИ.

ВІРНИЙ СИН ПАРТІЇ, РАДЯНСЬКОГО НАРОДУ

ПРИЙОМ У КРЕМЛІ В ЗВ'ЯЗКУ З 70-РІЧЧЯМ Л. І. БРЕЖНЄВА

Центральний Комітет КПРС, Президія Верховної Ради СРСР і Рада Міністрів СРСР провели 19 грудня у Великому Кремлівському палаці прийом у зв'язку з 70-річчям Генерального секретаря ЦК КПРС товариша Леоніда Іллича Брежнєва.

П'ята година дня. Під склепінням Георгіївського залу звучить «Урочистий марш» Чайковського. Бурхливою, довго не стихаючою овацією учасники прийому зустрічають товариша Леоніда Іллича Брежнєва.

Присутні вітають товаришів **Ю. В. Андропова, В. В. Гришина, А. А. Громико, А. П. Кириленка, О. М. Косигіна, Ф. Д. Кулакова, Д. А. Кунаєва, К. Т. Мазурова, А. Я. Пельше, М. В. Підгорного, Г. В. Романова, М. А. Суслова, Д. Ф. Устинова, В. В. Щербицького, Г. А. Алієва, П. Н. Демічева, П. М. Машерова, Б. М. Пономарьова, Ш. Р. Рашидова, М. С. Соломенцева, І. В. Капітонова, В. І. Долгих, М. В. Зимяніна, К. У. Черненка, Я. П. Рябова.**

Тепло, по-братерському зустріли учасники прийому прибулих у Москву керівників комуністичних і робітничих партій соціалістичних країн — товаришів Едварда Герека, Густава Гусака, Тодора Живкова, Яноша Кадара, Рауля Кастро, Еріха Хонеккера, Юмжагійна Цеденбала, Ніколає Чаушеску.

Тут же — Генеральний секретар ЦК Бразільської Комуністичної партії Луїс Карлос Престес, Голова Комуністичної партії Данії Кнуд Єспersен, Голова Комуністичної партії Іспанії Долорес Ібаррурі, Перший секретар ЦК Комуністичної партії Уругваю Родней Аріс-менді, Генеральний секретар Всесвітньої Ради Миру Ромеш Чандра, член Політкомісії і Секретаріату ЦК Комуністичної партії Чілі Америко Сорілья Рохас.

У залі присутні члени і кандидати в члени ЦК КПРС, члени Центральної ревізійної комісії КПРС, керівники союзних республік, міністри, голови державних комітетів СРСР, перші секретарі обкомів і крайкомів КПРС, ветерани партії, передовики промисловості і сільського господарства, воєначальники, космонавти, учасники Великої Вітчизняної війни, учені, конструктори, діячі літератури і мистецтва, керівники громадських організацій.

Відкриваючи прийом, член Політбюро ЦК КПРС, секретар ЦК КПРС тов. М. А. Суслов палко поздоровив Леоніда Іллича Брежнєва — видатного діяча Комуністичної партії, Радянської держави, міжнародного комуністичного і робітничого руху, непохитного ленінця, полум'яного борця за мир — з славним ювілеєм.

Ми, підкреслив тов. М. А. Суслов, відчуваємо величезне задоволення, усвідомлюючи, що на посту Генерального секретаря Центрального Комітету КПРС перебуває невтомний продовжувач великої ленінської справи, людина, до якої з глибокою повагою і любов'ю ставляться трудящі нашої країни, людини, яка завоювала найвищий авторитет у всіх чесних людей планети. Ми пишаємось історичними успіхами, яких досяг радянський народ, керований Комуністичною партією, її Центральним Комітетом на чолі з Вами, Леоніде Іллічу, в будівництві і зміцненні нового суспільства, в гарантуванні миру і безпеки народів.

Виступ тов. М. А. Суслова був вислуханий з великою увагою і не раз переривався тривалими оплесками.

Заключні слова тов. М. А. Суслова учасники прийому зустрічають довго не стихаючими оплесками. Усі встають. Піонери підносять Леоніду Іллічу і його дружині Вікторії Петрівні букети червоних квітів.

З привітаннями і добрими побажаннями Леоніду Іллічу Брежнєву виступили: керівники союзних республік, Москви, Ленінграда і області: від особового складу Збройних Сил — Міністр Оборони СРСР Маршал Радянського Союзу Д. Ф. Устинов, від радянських учених — Президент Академії наук СРСР А. П. Александров, від 110-мільйонної армії радянських профспілок — Голова ВЦРПС О. І. Шибаєв, від 35-мільйонного комсомолу і всієї молоді Країни Рад — перший секретар ЦК ВЛКСМ Є. М. Тяжельников.

Вони говорили про величезний талант товариша Л. І. Брежнєва як партійного керівника і видатного політичного діяча ленінського типу. Маючи багатий життєвий досвід, глибоке знання теорії і практики комуністичного будівництва, уміло володіючи ленінським стилем роботи, Леонід Ілліч вносить величезний вклад у розробку і здійснення таких основоположних напрямів діяльності Комуністичної партії і Радянської держави, як підвищення економічного потенціалу СРСР і життєвого рівня трудящих, посилення оборонної могутності країни, зміцнення світової системи соціалізму, згуртування всього міжнародного комуністичного і робітничого руху, зміцнення миру і безпеки народів.

Вони відзначали, що все життя і діяльність Леоніда Іллича Брежнєва підпорядковані інтересам людей праці, з народом його завжди зв'язували і зв'язують кровні, нерозривні узи. Товариш Л. І. Брежнєв всюди і скрізь з притаманною йому енергією і наполегливістю боровся і бореться за інтереси робітничого класу, всіх трудящих.

Леоніда Іллича Брежнєва тепло вітали зарубіжні гості. Виступили керівники братніх партій НРБ, УНР, НДР, Республіки Куба, МНР, ПНР, СРР, ЧССР, Перший секретар ЦК Компартії Уругваю Р. Арісменді.

Вони відзначали плодотворну роль КПРС, Радянської держави, особисто товариша Л. І. Брежнєва в розвитку дружби і братерського співробітництва країн соціалізму. Промовці підкреслювали, що з ім'ям товариша Л. І. Брежнєва зв'язана розробка і реалізація активного зовнішньополітичного курсу, названого народами планети Програмою миру. З ім'ям товариша Л. І. Брежнєва нерозривно зв'язані зростання могутності і згуртованості світової соціалістичної системи, її впливу на хід світового розвитку. Видатний вклад вносить Генеральний секретар ЦК КПРС у згуртування міжнародного комуністичного, робітничого [illegible] марксизму-ленінізму, ленінського інтернаціоналізму.

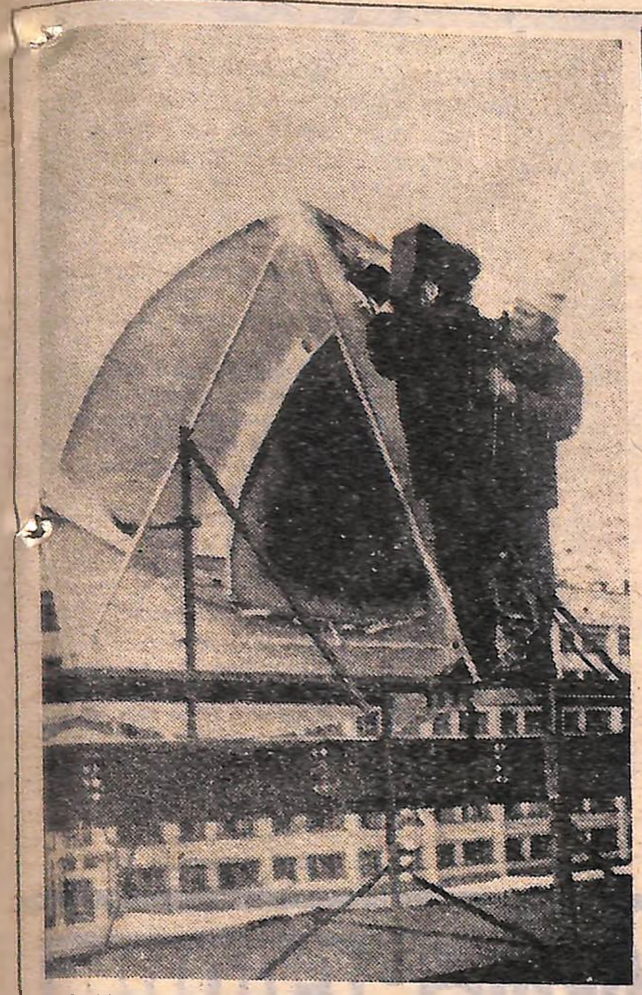

У Кіровограді закінчується будівництво торговельного об'єднання.

Члени бригади електромонтажників «Укторгреклама» міста Києва працюють з випередженням графіка. Їх щоденна норма виробітку — 150 процентів.

На фото: члени бригади електромонтажників Анатолій СИБІЛЄВ (зліва) і Олександр СІРОШ. Фото В. КОВПАКА.

ЗВІТНО-ВИБОРНА КОНФЕРЕНЦІЯ ОБЛАСНОЇ ЖУРНАЛІСТСЬКОЇ ОРГАНІЗАЦІЇ

18 грудня в Кіровограді відбулася звітно-виборна конференція обласної журналістської організації — діловий обмін думками з широкого кола питань, зв'язаних з реалізацією рішень XXV з'їзду КПРС, жовтневого (1976 р.) Пленуму ЦК КПРС, положень і висновків промови на ньому Генерального секретаря Центрального Комітету партії Леоніда Ілліча Брежнєва.

З доповіддю «Звіт бюро обласної організації СЖУ і завдання журналістів Кіровоградщини в світлі рішень XXV з'їзду КПРС» виступив голова бюро Ю. Д. Моторний. Він проаналізував творчий ужинок журналістів, які своїми публікаціями, теле-і радіопередачами допомагають партійним організаціям мобілізувати трудящих на успішне виконання п'ятирічки, підкреслив необхідність самокритично оцінювати свою працю, зміст та ідейний рівень друкованих матеріалів, глибину впливу на читачів.

На конференції виступили редактори газет «Радянське село» (Новоукраїнський район) і «Колос» (Новоархангельський район) А. Л. Клименко та І. М. Черкащенко, відповідальний секретар редакції знам'янської міськрайонної газети «Серп і молот» Р. В. Марченко, голова облтелерадіокомітету І. М. Венжик, завідуюча відділом листів редакції олександрійської міськрайонної газети «Ленінський прапор» В. М. Урсатьєва, завідуючий відділом партійного життя редакції газети «Кіровоградська правда» А. І. Проскуров, кореспондент-організатор радіомовлення Вільшанського району І. Я. Котовський, голова фотосекції журналістської організації В. К. Ковпак, начальник обласного управління у справах видавництв, поліграфії і книжкової торгівлі О. К. Піскунов.

Під бурхливі оплески учасники конференції надіслали вітальну телеграму Генеральному секретареві ЦК КПРС Л. І. Брежнєву з нагоди його 70-річчя.

Конференція обрала новий склад бюро, ревізійної комісії та делегатів на IV з'їзд журналістів України.

З промовою на конференції виступив завідуючий відділом пропаганди і агітації обкому Компартії України І. П. Оліфіренко.

В роботі конференції взяли участь член правління Спілки журналістів України М. І. Кіпоренко, заступник голови виконкому обласної Ради депутатів трудящих Є. М. Чабаненко.

* * *

На організаційному засіданні бюро обласної журналістської організації головою бюро обрано Ю. Д. Моторного, заступниками голови — А. Л. Клименка та Н. Н. Добріна, відповідальним секретарем — В. І. Монастирську. Скарбником журналістської організації затверджено В. В. Грона.

На засіданні бюро затверджено склад творчих секцій.

ВЕЛИКА ОРГАНІЗУЮЧА І СПРЯМОВУЮЧА СИЛА

Радянський народ натхненно трудиться над здійсненням історичних рішень XXV з'їзду КПРС. Все далі вперед просуваємося ми по обраному майже 60 років тому, незабутньої жовтневої порі, шляху. Керівною і спрямовуючою силою нашого народу в усіх його задумах і звершеннях є Комуністична партія Радянського Союзу. Світ бачить мудрість, принциповість і послідовність Леніньского курсу її внутрішньої і зовнішньої політики.

У доповіді Генерального секретаря Центрального Комітету партії товариша Л. І. Брежнєва на XXV з'їзді КПРС підкреслювалось, що Комуністична партія Радянського Союзу «...гідно виконує роль політичного вождя робітничого класу, всіх трудящих, всього народу. Знову знявилися сила наукового передбачення і реалізм політики партії, її здатність спрямовувати енергію мас на розв'язання завдань комуністичного будівництва.

Наша партія високо несе революційний прапор марксизму-ленінізму і пролетарського інтернаціоналізму, з честю здійснює свою історичну місію, безустанно бореться за торжество комуністичних ідеалів».

Розширення масштабів комуністичного будівництва, динамічний розвиток радянського суспільства, ускладнення завдань в галузі міжнародних відносин, зростання інтернаціональної відповідальності КПРС як бойового загону міжнародного комуністичного руху вимагають дальшого посилення впливу партії на різні сфери економічного, соціального і духовного життя нашої країни.

I.

Головною політикою партії є економічне будівництво. Про це писав, про це мріяв колись В. І. Ленін. XXV з'їзд КПРС розробив програму дальшого соціально-економічного розвитку радянського суспільства. Вона відображає системний, комплексний підхід партії до суспільних явищ. Намічена програма відповідає корінним інтересам трудящих.

Як було підкреслено на з'їзді, головне завдання десятої п'ятирічки полягає в послідовному здійсненні курсу КПРС на піднесення матеріального і культурного рівня життя народу. Основа цього — динамічний і пропорційний розвиток суспільного виробництва і підвищення його ефективності, прискорення науково-технічного прогресу, зростання продуктивності праці, всемірне поліпшення якості роботи в усіх ланках народного господарства.

Першорядне значення для реалізації завдань, поставлених XXV з'їздом КПРС, мають рішення жовтневого (1976 р.) Пленуму ЦК КПРС. Він став етапною подією у нашому суспільно-політичному житті. У рішеннях Пленуму, у глибокій і змістовній промові на ньому Генерального секретаря ЦК КПРС товариша Л. І. Брежнєва всебічно проаналізована робота партії і народу в першому році п'ятирічки, сформульовано чергові завдання в галузі внутрішньої і зовнішньої політики. Настанови з'їзду набули дальшого розвитку і конкретизації.

Схвалений Пленумом ЦК КПРС і затверджений сесією Верховної Ради СРСР новий п'ятирічний план повністю відповідає економічній стратегії КПРС, курсу партії на дальше піднесення життєвого рівня радянського народу. І це визначальна його риса. «...Діяльність нашої партії, її прагнення, — відзначав на XXV з'їзді КПРС товариш Л. І. Брежнєв, — спрямовані на те, щоб зробити все необхідне для блага людини, в ім'я людини. Саме ця найвища, гуманна мета партії рідлить її з народом, з'єднує її з усіма радянськими людьми міцними, нерозривними узами».

II.

Як підкреслювалось на XXV з'їзді, ставши в умовах розвинутого соціалізму партією всього народу, КПРС не втрачає свого класового характеру. За своєю природою вона була і є партією робітничого класу. Робітники становлять нині 58 процентів тих, хто вступає в її ряди. Поповнення партії кращими представниками нашого села відповідає дальшому зміцненню союзу робітничого класу і селянства. Комуністи — робітники і колгоспники разом становлять сьогодні більшість в її лавах — 55,5 процента.

Партія враховує важливу роль інтелігенції у розв'язанні всіх завдань комуністичного будівництва. Сьогодні представники технічної інтелігенції становлять близько 20 процентів її рядів, діячі науки, літератури, мистецтва, працівники освіти, охорони здоров'я, апарату управління, військовослужбовці — понад 24 проценти. З року в рік до її лав вступає все більше жінок, які нині становлять майже четверту частину всіх комуністів.

Комуністична партія — найяскравіше втілення бойової товариськості і дружби трудящих СРСР, непорушної єдності всього радянського народу. В її складі Компартії союзних республік, 154 крайових і обласних партійних організацій, 10 окружних, 4243 міські і районні, 390 тисяч первинних партійних організацій. Для того, щоб ці ланки складного партійного організму працювали злагоджено, цілеспрямовано і активно, партія невідступно дотримується ленінських норм партійного життя і принципів партійного керівництва.

Розвиваючи внутрішньопартійну демократію, КПРС в той же час послідовно зміцнює дисципліну в своїх рядах. «Необхідно і далі добиватися, щоб кожен комуніст, де б він не працював, яку б посаду або пост не займав, — вказує Л. І. Брежнєв, — являв собою приклад зібраності і дисципліни, творчого ставлення до справи, приклад державного підходу до вирішення великих і малих завдань».

III.

Приклад того, як потрібно працювати відповідно до вимог часу показує Центральний Комітет КПРС, його Політбюро і Секретаріат. У розробку і здійснення ленінської політики партії, у теорію і практику комуністичного будівництва видатний вклад вносить Генеральний секретар ЦК КПРС товариш Л. І. Брежнєв, сімдесятиріччя якого відзначають в ці дні радянські люди, прогресивна громадськість світу. Товаришеві Брежневу властиві висока компетентність, уміння утверджувати між людьми атмосферу довір'я, новаторства і вимогливості, обстановку творчої роботи.

Виражаючи думки і почуття комуністів, усіх трудящих нашої республіки до товариша Л. І. Брежнєва, член Політбюро ЦК КПРС, перший секретар ЦК Компартії України В. В. Щербицький на XXV з'їзді Компартії України відзначав: «Всебічне знання життя, теоретична глибина і політична прозорливість, більшовицька принциповість і величезний талант організатора, беззавітне служіння справі комунізму — всі ці чудові риси стійкого марксиста-ленінця здобули Леоніду Ілліч повагу і безмежну любов партії і народу, всіх трудящих світу.

Невтомна, благородна зусилля товариша Л. І. Брежнєва по зміцненню міжнародних позицій соціалізму, по згуртуванню революційних, усіх прогресивних сил, збереженню і зміцненню миру на землі висунули його в число найвидатніших діячів світового комуністичного і робітничого руху, найбільш авторитетних політичних і державних керівників нашого часу».

Уся діяльність КПРС, її Центрального Комітету, Політбюро і особисто товариша Л. І. Брежнєва у галузі міжнародних відносин спрямовані на те, щоб забезпечити сприятливі зовнішні умови для успішного будівництва комунізму, натхненної праці радянського народу, виконання ним свого інтернаціонального обов'язку.

Виступи Генерального секретаря ЦК КПРС з питань зовнішньої політики містять ґрунтовний, науково аргументований аналіз міжнародного становища Радянського Союзу, переконливо розкривають благородні, конструктивні цілі на світовій арені політики СРСР — оплоту і прапороносця миру на землі. На XXIV з'їзді партії товариш Л. І. Брежнєв висунув Програму миру. На XXV з'їзді КПРС визначено нові назрілі завдання дальшої боротьби за мир і міжнародне співробітництво, за свободу і незалежність народів, які є органічним продовженням і розвитком Програми миру.

IV.

Велика відповідальність за проведення в життя політики партії лежить на місцевих партійних органах. Предметом постійного піклування КПРС є утвердження партійного підходу до розв'язання завдань на всіх ділянках господарського і культурного будівництва, поліпшення стилю роботи обкомів, міськкомів і райкомів як колективних органів політичного керівництва.

За останні роки в нашій республіці, як і в усій країні, багато зроблено для зміцнення кадрами всіх ланок партійного і державного апарату, підвищення дисципліни керівних працівників, відповідальності за виконання партійних директив.

Велика робота проводиться в республіці по виконанню рішень XXV з'їзду партії, жовтневого (1976 р.) Пленуму ЦК КПРС. З новою силою розгорнулось всенародне соціалістичне змагання за виконання і перевиконання планів і зобов'язань першого року десятої п'ятирічки в промисловості і сільському господарстві. Воно стало найяскравішим виявом високої політичної свідомості мас, їх трудового героїзму.

Нині в трудових колективах республіки ширяться патріотичний рух за гідну зустріч 60-річчя Великого Жовтня. Зобов'язання передових колективів спрямовані на комплексне вирішення важливих завдань — досягнення високої ефективності і якості роботи на кожному робочому місці, розвиток технічної творчості, зміцнення зв'язків науки з виробництвом, посилення виховання трудящих, і перш за все молоді, в дусі радянського патріотизму, дружби народів СРСР, соціалістичного інтернаціоналізму.

Комуністична партія Радянського Союзу, як підкреслював Л. І. Брежнєв, не тільки сама бореться за народні інтереси, але й уміє підіймати на цю боротьбу, вести за собою найширші маси трудящих. У цьому — невичерпне джерело сили нашої партії, непереможності народу, запорука наших нових успіхів на шляху комуністичного будівництва.

(РАТАУ).

З КІНОКАМЕРОЮ ВІДКРИВАТИ СВІТ

інтерв'ю після події

Членом журі VI обласного огляду-конкурсу любительських фільмів, який нещодавно проходив у місті Кіровограді, був гість з Києва — заслужений діяч мистецтв УРСР лауреат Державної премії СРСР кінодокументаліст В. І. Орлянкін. Наш кореспондент Т. Людна попросила його відповісти на кілька запитань.

— Валентине Івановичу, кінолюбительство розвивається в області, як показав останній конкурс, успішно. В чому, на вашу думку, притягальна сила кіноапарата? Що люди сподіваються відкрити з його допомогою?

— Ви звернули увагу «На буднi нашого училища?» Цей простенький фільм тим і відзначається, що за кожним кадром відчувається сповнена почуття думка, кожен кадр несе її в зал, до глядача. «Лобова» зйомка свідчить про те, що автор не дуже розмірковував над вибором об'єктів відповідно до творчого задуму. Та коли дивитись цей фільм, ні на хвилину не забуваючи, що лаборантка Людмила Гарбар вперше взяла в руки камеру, що це — її первісток, згодьтеся, все бачиш трохи по-іншому.

Вона вперше відчула, що простим, буденнім кадром можна сказати велике слово. «Земля, хліб, життя... Немає нічого почеснішого, ніж вирощувати хліб. І ми, учні Новгородківського сільського профтехучилища № 6 поставили перед собою цю мету...» —

Не знайдеш в цьому фільмі нічого від мистецтва, точніше від мистецтва техніки кіно, але в поєднанні з текстом, з високим авторським пафосом (крім Людмили, в кіногрупу входили ще кілька працівників училища), він залишається в пам'яті свіжим, святковим спомином, ніби перший пролісок, знайдений несподівано серед проталин.

Кінолюбитель якоюсь мірою фанатик своєї справи. Він хоче сказати іншим, що світ прекрасний і дивовижний, і він досягає цього засобами кіно. Вдалося йому це чи ні, судити глядачам — його найсуворішим критикам.

Я переконаний: справжній любитель береться звершувати свій творчий задум завжди щиро. Складність у тому, що до щирості потрібне ще і вміння, спеціальні знання, хороша практика.

— Хотілось би почути про найсерйозніші роботи, якими порадував конкурс.

— Найпрофесіональніше зроблені дві стрічки — «Бригадир» і «Дві пісні». Перша з них одержала приз обкому ЛКСМ України за втілення героїки комсомольських буднів. Це прониклива розповідь про комсомольсько-молодіжну бригаду плавильників Світловодського заводу чистих металів і її бригадира Миколу Петрова, про те, скільки справжнього подвижництва, захопленості супроводжує народження чистого кристалу.

Приваблюють і «Дві пісні». Перша пісня звучить у білому шумовинні весняних садів, в розквіті народного ентузіазму— в теплій, радісній тональності мирного дня. Друга пісня — наша пам'ять про загиблих, незабутня пам'ять про односельчан, які ціною життя відстояли незалежність Батьківщини.

Є щось знамённе, глибоко зворушливе в тому факті, що фільм зробили батько й дочка — Павло Іванович Яриш, завідуючий сільським клубом, і студентка Зіна Яриш. Через батьків своїх, через подвиг старших поколінь молодь прилучається до героїчного минулого народу.

Запам'яталися й інші стрічки: «Не будь таким» і «Жменя землі» народної самодіяльної кіностудії «Інгулець», «Серце, віддане дітям» кіностудії заводу радіовиробів м. Кіровограда.

Не вдаючись до спеціальної термінології, скажу лише, що їхнім авторам треба ще багато і наполегливо працювати над композицією, освітленням, тобто тим, що лаконічно зветься технікою кінозйомки.

— Фільми, про які ми з вами, Валентине Івановичу, щойно говорили, відзначені найвищими балами журі, схвальним словом глядачів. Чи не станеться так, що решта залишиться «за бортом» будь-якого критичного розбору?

— Я був би несправедливий, твердячи, що невдалих кінофільмів не виявлено, отже, їх не існує. Вони, на жаль, є і їх немало. Звернемося лише до одного жанру — фільмів про подорожі.

Якщо автор відмовляється від сценарію, своєрідна стрункість, єдність задуму повинна все одно проводитись від кадру до кадру. Часто-густо ж автор знімає те, що бачить, забуває про суворий відбір значимих фактів, які несуть якесь психологічне, емоційне навантаження. В таких фільмах немає глибокої думки, немає справжнього почуття. Без цього картина мертва і плівка витрачена даремно.

ТАК ГОВОРИТЬ ЗАКОН

● ЗАВЕРШИВСЯ ДВОМІСЯЧНИК ПРАВОВОЇ ПРОПАГАНДИ СЕРЕД МОЛОДІ

Двомісячник проведено з метою поліпшення правового виховання, пропаганди знань радянського Законодавства, профілактики антигромадських проявів серед юнаків та дівчат. Комітети комсомолу та організація товариства «Знання» спільно з адміністративними органами широко використовували різноманітні форми пропаганди радянського права, проводили тематичні вечори, зустрічі з працівниками прокуратури, суду, органів юстиції та внутрішніх справ. Тематичні вечори для молоді відбулись у Бобринецькому сільгосптехнікумі, клубах Побузького нікелевого та Перегонівського цукрового заводів Голованівського району, на підприємствах Світловодська, Знам'янки, Гайворона, в колгоспних клубах Компаніївського, Кіровоградського районів.

В обласному центрі, у кінотеатрах імені Дзержинського та «Мир» для учнів 8—10 класів, професійно-технічних училищ та технікумів працівники прокуратури організували 14 бесід на правову тематику. Під час бесід демонстрували спеціальні кінофільми «Заборонна зона», «Їх звинувачують у вбивстві» та інші.

Крім того, проведено анкетне опитування молоді про знання наших законів. Потім на основі цього опитування проходили диспути в гуртожитках заводу «Червона зірка», комбінату «Кіровоградважбуд», будівельного технікуму та технікуму механізації сільського господарства. В бібліотеках і гуртожитках працівники міськкому комсомолу та культармійці міста організували виставки юридичної літератури. Працівники прокуратури Кіровського району міста Кіровограда скликали у житлових мікрорайонах дев'ять сходів батьків, на яких читали лекції про боротьбу із злочинністю серед школярів та про відповідальність батьків за злочини неповнолітніх.

На жаль, деякі організації зовсім не включились у двомісячник. Знам'янський міськком комсомолу не організував ніякої роботи для правового виховання молоді. У міськкомі розводять руками: «Не було вказівки...» А між тим, у Знам'янці, як ніде, треба посилити роз'яснення радянських законів, оскільки в місті та районі кількість правопорушень ще значна.

Незважаючи на деякі прорахунки, протягом двомісячника комітети комсомолу, правові органи прокуратури, суду, міліції та пропагандисти активізували правову пропаганду, поліпшили виховання молоді у дусі поваги до радянських законів. Цю активність необхідно підтримати і надалі, проводити виховання цілеспрямовано і систематично.

А. САЄНКО,
старший помічник прокурора області, старший радник юстиції.

СПОРТ СПОРТ СПОРТ

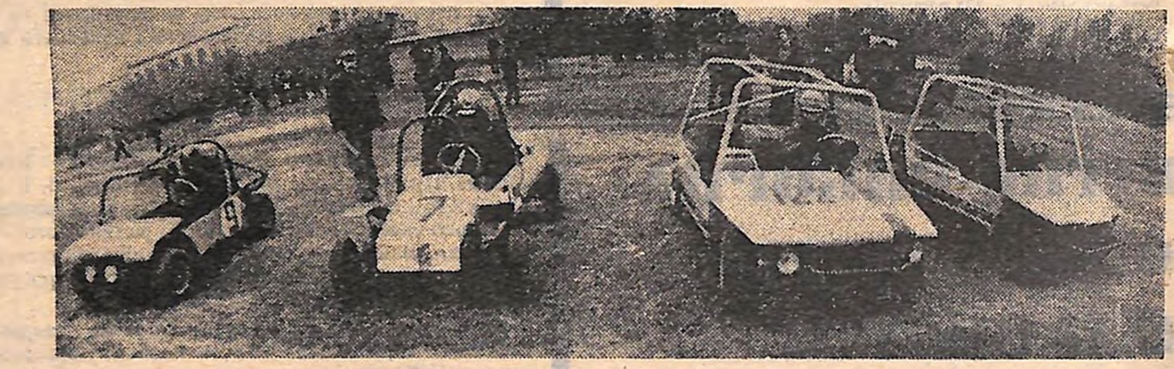

У Харкові відбулись юнацькі змагання з гонок на баггі — мікролітражних кросових автомобілях, які набувають тут все більшої популярності. У змаганнях взяли участь спортсмени Будинку піонерів Ленінського району і станції юних техніків Московського району міста, а також обласного спортивно-технічного клубу ДТСААФ.
На фото: баггі на старті.
Фото М. ТУРА. (Фотохроніка РАТАУ).

ГПО НА МАРШІ

З „ВУЗЬКОГО КОЛА" НА ЧЕМПІОНСЬКИЙ П'ЄДЕСТАЛ

І знову його запитували:

— Як же встигаєш все допуття зробити? У тресті більше трьох тисяч робітників, а ти один.

Інструктор по спорту Микола Головецький одразу уточнив:

— У нас на кожних тридцять чоловік — інструктор. Тільки працюють вони на громадських засадах. І я з методистом Оленою Розгонер завжди і в усьому покладаємось на них...

І першим назвав молодого будівельника Миколу Ігнатюка. Цей комсомолець має третій спортивний розряд з настільного тенісу. Після зміни він поспішає в робітничий гуртожиток. Влаштовує тренування, поєдинки «у вузькому колі».

Такі ж активісти є на кожному будівельному майданчику. Голова об'єднаного колективу фізкультури тресту «Кіровоградсільбуд» Іван Голованов, приїжджаючи на той чи інший об'єкт, саме через них «зондує» рівень підготовки майбутніх значківців ГПО. Службові обов'язки (він старший електрик) дозволяють Голованову щодня бути в кожній бригаді, у гуртожитках. І тоді він намагається зрушити з місця «важких» і «малорухомих». Ні, він не починає з критики.

— От вчора ми були в тиру, — повідомляє мулярам. — Микола Чернега і Олександр Бекешин прикотили навіть дитячі коляски. Сміху було — немовлята уболівали за батьків. Так ото я й кажу: 20 робітників виконали нормативи.

І додав:

— Але ще є у нас і такі, що безцільно блукають вулицями, а на стадіон дороги не знають. Їм, бачте, соромно перед школярами. А соромливість та від безпомічності, бо підтягнутись на перекладині не можуть навіть три рази. То це ж ще більший сором — робоча людина, а серед крайніх. Декого з таких ще й армійська служба чекає...

Розповів хлопцям про Петра Дячка, який підтягнувся на перекладині 30 разів, а гранату метнув за 45-метрову відмітку.

— Ось вам і золотий норматив!

Голованов знову запрошував хлопців на суботній день в стрілецький тир і казав:

— Та дивіться, щоб вас не випередили ті, хто з дитячими колясками.

— Так вони ж уже були в армії, а ми лише готуємось.

— От і покажіть, як ви готуєтесь.

У тир на цей раз прийшло 89 будівельників. Перші постріли зробив сам Голованов. Цього разу він теж спішив на змагання з своїми малюками і дружиною.

А в Миколи Головецького того дня були справи ще й в гуртожитку — там турнір шахістів. Це вже за програмою зимової спартакіади. Позаду — поєдинки з дев'яти видів спорту, під час яких стартувало 1243 будівельники. Нормативи комплексу ГПО виконали 335 юнаків та дівчат.

Отже — старти зимового дня. Інструктор бере список молоді призовного віку. І дає доручення Миколі Ігнатюку зібрати хлопців у спортивному залі середньої школи № 5 (тут їхні шефи).

— Перевіримо готовність перед фінальними змаганнями з багатоборства.

Лаштують вони лижі і ковзани. На черзі — поєдинки кросменів на лісових стежках. У колективі фізкультури кожного управління починається проба сил із зимового багатоборства ГПО. І в першу чергу свою майстерність демонструють призовники. Всюди з собою Головецький бере Миколу Ігнатюка:

— Ось дивіться, як треба підтягуватись.

Хлопчина, хоч і не атлетичного складу, але спритний і беручкий, рішуче стрибає до перекладини і підтягується 32 рази.

— Отже, сьогодні визначимось тут, а наступного вихідного дня — метання гранат, — Головецький розгортає список учасників поєдинків. — Ану, хто спритніший за Ігнатюка?

М. ВІНЦЕВИЙ.

ТИРАЖ «СПОРТЛОТО»

18 грудня в м. Москві відбувся 19-й тираж суботнього «Спортлото».

Виграші випали на такі номери:

1-й тираж — 4, 7, 8, 30, 34.

2-й тираж — 5, 18, 23, 35, 36.

Виплата виграшів проводитиметься з 28 грудня 1976 р.

Наша адреса і телефони

Газета виходить у вівторок, четвер, суботу.

«МОЛОДОЙ КОММУНАР» — орган Кировоградского обкома ЛКСМУ, г. Кировоград. Газета печатается на украинском языке.

316050. ГСП, Кіровоград 50, вул. Луначарського, 36. Телефони: відповідального секретаря та відділу комсомольського життя—2-45-35, відділу пропаганди, відділу листів і масової роботи—2-45-36, відділу військово-патріотичного виховання та спорту — 2-46-87.

Друкарня ім. Г. М. Димитрова обласного управління у справах видавництв, поліграфії і книжкової торгівлі, м. Кіровоград, вул. Глінки, 2.

Редактор М. УСПАЛЕНКО.

БК 15715, Індекс 61197, Обсяг 0,5 друк. арк, Зам. № 526, Тираж 59 700.