Кіровоградська обласна бібліотека ім. Д. І. Чижевського
Інв. №

ПРОЛЕТАРІ ВСІХ КРАЇН, ЄДНАЙТЕСЯ!

Молодий комунар

ОРГАН КІРОВОГРАДСЬКОГО ОБКОМУ ЛКСМУ

Рік видання XX • № 60 (2632). ВІВТОРОК, 22 ТРАВНЯ 1979 РОКУ. • Газета виходить з 1939 року. Ціна 2 коп.

ГОЛОВНІ СТАРТИ «ЗІРНИЦІ»

Вчора у Кіровограді почався обласний фінал піонерської військово-спортивної гри «Зірниця» присвячений Міжнародному року дитини і 60-річчю комсомолу України.

Юнармійці п'яти районів області зібралися, щоб продемонструвати свою спритність, сміливість, мужність, витривалість.

У перший день фіналу вже відбулися змагання юних зв'язківців, пожежників, туристів, розвідників, інспекторів руху. Вчора ж увечері у парку Слави відбулося урочисте відкриття «Зірниці», у якому взяли участь ветерани Великої Вітчизняної війни, партійні, радянські та комсомольські працівники.

Сьогодні — у другий день змагань — міряються силами юні стрільці, метальники, легкоатлети.

Цікавим, напруженим має бути і останній день «Зірниці», в його програму включено один з найцікавіших і найвідповідальніших видів змагань — военізовану гру на місцевості.

ФЕСТИВАЛЬ МОЛОДОСТІ І БРАТЕРСТВА

«Дружба, братерство, ленінізм» — такий девіз четвертого фестивалю дружби болгарської і радянської молоді, який відкрився 21 травня в столиці Болгарії Софії. Сердечна братерська дружба, творча і плодотворна робота — так коротко можна охарактеризувати атмосферу фестивалю, заявив у розмові з кореспондентом ТАРС перший секретар ЦК ДКСМ Г. Танев.

Менше десятиріччя відділяє нас від першого фестивалю дружби болгарської і радянської молоді, проведеного в 1971 році в Києві.

Характерна риса фестивалю — його діловий, робочий характер, підкреслив Г. Танев. У здійсненні багатої програми центральне місце займе поглиблене обговорення ключових питань багатосторонньої діяльності ДКСМ і ВЛКСМ по реалізації політики партій.

Важливого значення надається спільно розробленій програмі ДКСМ і ВЛКСМ по всебічному співробітництву, яка буде підписана під час фестивалю.

(ТАРС).

«Точно рахувати і ефективно використовувати кожен карбованець, кожну годину праці, кожну тонну продукції, до кінця зжити безгосподарність і нехлюйство — це наш високий партійний обов'язок. Бо економимо ми заради найдорожчого для нас — заради багатства і могутності Батьківщини, добробуту і процвітання нашого народу».

(З доповіді товариша Л. І. Брежнєва XXV з'їздові КПРС).

БЕРЕЖЛИВІСТЬ — ЗАКОН ДЛЯ ВСІХ

Бережливість — риса комуністична. Виховувати почуття господаря у кожного молодого трудівника — відповідальне завдання штабів і постів «Комсомольського прожектора». Різні форми їхньої участі у боротьбі за режим економії, адже резерви є практично на кожному підприємстві, на кожному робочому місці. Виходячи з конкретних видів роботи, слід чітко визначити найбільш суттєві канали втрат, шляхи підвищення ефективності використання матеріальних ресурсів.

Активну участь у республіканському громадському огляді використання резервів економії та бережливості матеріальних, трудових і енергетичних ресурсів брали пости і штаби «КП» Олександрійського заводу підйомно-транспортного обладнання. Тільки торік від реалізації пропозицій «прожектористів» було заощаджено 25 тонн чорних металів, 50 тисяч кіловат-годин електроенергії, 3 тонни умовного пального тощо. Комсомольський фонд економії становив 53 тисячі карбованців.

Однак багатьом комсомольським організаціям нічим похвалитися у цій справі. Так, позицію спостерігачів зайняли комітет комсомолу, штаб і пости «КП» кіровоградського заводу тракторних гідроагрегатів. Тут не знають, скільки комсомольців і молоді ведуть особисті рахунки економії, скільки ними подано раціоналізаторських пропозицій, спрямованих на зменшення витрат електро- і теплової енергії.

Коли колектив чітко уявляє, скільки йому відпущено ресурсів, знає, що за кожну перевитрачену кіловат-годину доведеться відповідати, — турбота про економію відразу набуває конкретності й дієвості. Але на заводі боротьба за раціональне використання енергії ведеться не систематично, поверхово, що й призводить до великих затрат.

Долинська, Компаніївська, Маловисківська, Кіровоградська, Вільшанська, Петрівська, Ульяновська районні комсомольські організації практично самоусунулись від конкретної організаторської і масово-політичної роботи по участі в республіканському громадському огляді використання резервів економії та бережливості. Комсомольський актив не знає його мети і завдань, поза оглядом залишилися спільні комітети колгоспів і радгоспів. Протягом ряду років питання економії жодного разу не обговорювалось на засіданнях бюро райкомів комсомолу.

Кіровський і Ленінський РК Кіровограда, Олександрійський міський та Новоархангельський районний комітети комсомолу слабо керують штабами й постами «КП», далеко не повною мірою використовують їх для виховання дбайливих господарів. Штаби і пости не створені в кожній другій комсомольській організації.

Будь-яка робота тільки тоді дає добрі плоди, коли вона виконується із знанням справи, кваліфіковано. Щоб перевірки були змістовними, глибокими й результативними, активісти повинні розбиратися в питаннях економіки, знати тонкощі обліку, систему звітності, уміти вести пошук резервів. Необхідно використовувати у цій роботі засоби масової інформації, стінну пресу. «Прожектористи» інколи викривають факти дійсно безвідповідального ставлення до справи, виявляють грубе порушення технології, простої обладнання. З'являються «блискавки», у яких подаються матеріали про наслідки рейдів. Але в них рідко побачиш аналіз причин, що призвели до такого становища. А саме в причинах суть, бо головне завдання штабів і постів «КП» — попереджувати недоліки, запобігати їм.

Надаючи важливого значення дальшому укріпленню зв'язків у роботі органів народного контролю та «Комсомольського прожектора», обласний комітет народного контролю та обком комсомолу торік розробили заходи по дальшому удосконаленню спільної роботи. В області проводились рейди, перевірки, що дозволяло одночасно охопити багато організацій, колгоспів і радгоспів, детально розібратися зі станом справ, сприяти підвищенню ефективності контролю.

Особливо відчутні результати приносить така співдружність комітетів, груп народного контролю і штабів «КП» у Бобринецькому та Гайворонському районах. Так, за липень—грудень 1978 року в першому з них зекономлено 141 тисячу кіловат-годин електроенергії, 812 тонн дизельного пального, 54,7 тонни бензину. У другому перевірками було охоплено 47 підприємств і господарств. У цих рейдах взяли участь 446 чоловік, в тому числі 215 комсомольців. Тут створено 98 оглядових комісій, до роботи в яких залучено 338 чоловік, з них 147 — члени ВЛКСМ. Проведена робота теж дала чималий ефект.

На жаль, не всі комітети народного контролю і комсомольські організації надають належної уваги спільній роботі, не в повній мірі використовують можливості ділових контактів. Тому далеко не всі резерви використано, щоб економно, по-господарськи витрачались енергетичні ресурси.

А. ЧЕКМЕНЬОВ,
заступник голови обласного штабу «Комсомольського прожектора».

На славу

ЛКСМУ 60

Про те, як трудиться сільська молодь у ювілейному році комсомолу України, ми попросили розповісти керівників кількох господарств області.

Голова колгоспу імені Кірова Олександрівського району М. П. МОРОЗ: З радістю можу вам повідомити, що юнаки та дівчата нашого господарства, на будь-якій ділянці роботи трудяться на славу. Ось хоча б молоді комуністи, вихованці комсомолу Андрій Шмарко та Іван Гавріненко. На сівбі цукрових буряків обидва виконували за зміну по дві норми, обганяючи у змаганні значно досвідченіших механізаторів. І вже всі в колгоспі знають, що ці хлопці — справжні господарі поля.

Заступник голови по роботі з молоддю колгоспу «Дружба» Долинського району О. О. ЛЯЩЕНКО: Комсомольська організація господарства йде до ювілею комсомолу України в напружених трудових буднях, не забуваючи про цікаве й змістовне дозвілля, про майбутні жнива.

На сьогодні член ВЛКСМ Наталка Гасенко одержала від кожної корови близько 1500 кілограмів молока, а до 60-річчя ЛКСМУ тваринниця планує надоїти не менше 2000 кілограмів.

Нинішньої весни комсомольці і молодь взяли шефство над колгоспним садом. Пообрізали зайві гілки, позгрібали листя. Нині там пораються механізатори. Буде сад доглянутий — буде і врожай. І збиратимуть його також комсомольці та піонери села.

У всіх відділках діють гуртки художньої самодіяльності, напередодні свята проведемо конкурс агітбригад, що виступають нині в усіх виробничих підрозділах. Підсумки зробленого на честь 60-річчя ВЛКСМ підіб'ємо на Ленінському уроці.

Голова колгоспу імені В. Урьянова Олександрійського району А. К. Воробйов: Розповім про працьовитих брата і сестру, які вже кілька років трудяться в нашому господарстві. Ліда Чирва — одна з кращих доярок колгоспу, комітет комсомолу торік рекомендував її у члени КПРС. Леонід ще комсомолець. Жителі села виявили йому також високе довір'я — обрали депутатом районної Ради народних депутатів.

Ось таке воно, наше молоде, виховане Ленінським комсомолом.

Голова колгоспу «Прогрес» Олександрівського району В. Г. БОРСА: Запам'ятався мені один день з недавньої сівби цукрових буряків. Трапилась поломка в тракторі комсомольця Дмитра Бондаря. Зупинив юнак агрегат, оглянув і зрозумів, що без зварювального апарата не обійтися.

Аж тут підчитав сесім колісним Дмитро Луценко. Привіз насіння і добрива. Не гаючи часу, він швидко доставив у поле ремонтників. За кілька хвилин зварювальник Віктор Черненко разом з механізаторами ліквідували поломку. До кінця зміни Бондар виконав півтори норми.

Усі троє — комсомольці, усіх об'єднує бажання виростити рекордний урожай у ювілейний рік комсомолу України.

УРОКИ ФІНАЛУ

ВІДБУВСЯ ОБЛАСНИЙ ФІНАЛ ВСЕСОЮЗНОЇ ДИТЯЧОЇ ГРИ

„Старти надій"

(Дкв. 4-у стор.).

Першорозрядниця Марина КОРВЕГІНА, учениця першого класу Світловодської СШ № 3.

СУРМІТЬ, ФАНФАРИ!

Музика бурхливим потоком увірвалась у місто, розбудила втомлені палючим сонцем вулиці, заполонила площі багатоголоссям маршів. Щоб привітати їх, учасників IV обласного свята музики та марш-параду духових оркестрів «Сурми п'ятирічок», присвяченого 325-річчю возз'єднання України з Росією, сотні кіровоградців вийшли минулої неділі на центральну магістраль міста, по якій, карбуючи крок, йшли колони юних барабанщиць та духові оркестри.

(Закінчення на 2-й стор.).

СУРМІТЬ, ФАНФАРИ!

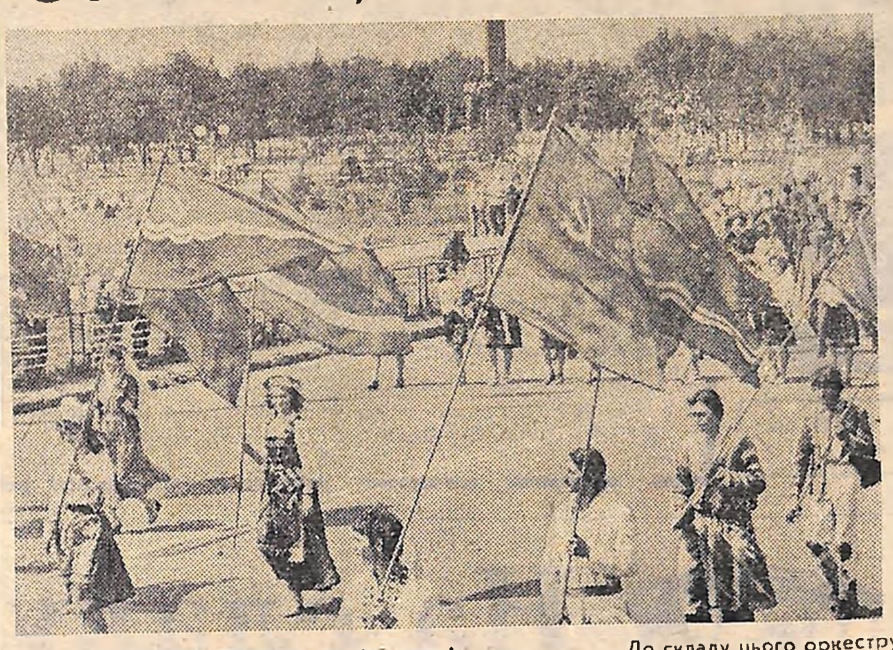

(Закінчення. Початок на 1-й стор.).

ЗА ТРАДИЦІЄЮ, що склалася, свято розпочалось біля монумента Слави героям громадянської та Великої Вітчизняної воєн, де відбувся мітинг і покладання квітів до підніжжя пам'ятника.

Святкові колони музикантів стікались на стадіон «Зірка», де їх зустрічали глядачі.

Перед центральними трибунами пройшов зведений духовий оркестр міста Світловодська, яке незабаром відзначатиме свій 25-річний ювілей. Майже 100 чоловік налічувала ця колона. В ній крокували робітники об'єднання «Дніпроенергобудіндустрія», заводів чистих металів, твердих сплавів та ін. Серед тих, хто йшов повз трибуни, були і передовики виробництва, ударники комуністичної праці Анатолій Сичов, Анатолій Онищенко, Євген Полянський, Микола Єжевський.

Щирими оплесками привітали глядачі і зведений духовий оркестр Долинського району, який був переможцем третього обласного свята музики.

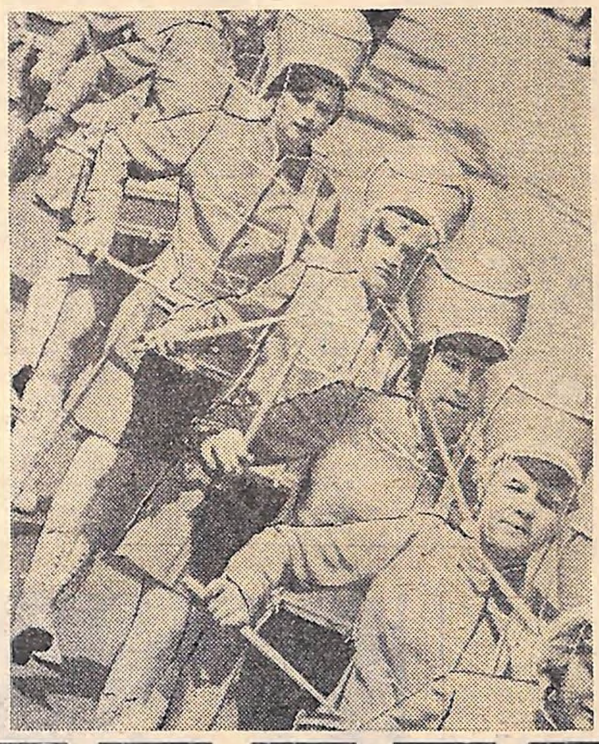

До складу цього оркестру входить і музичний колектив Долинського районного Будинку культури, якому вже п'ять разів було присвоєно звання лауреата республіканського конкурсу. Нині він володар перехідного призу «Веселий камертон». А нещодавно колективу було присвоєно високе звання народного.

Святковий концерт розпочав зведений духовий оркестр області під керуванням А. П. Жульєва. Він виконав музичні твори композиторів В. Мураделі «Україна і Росія», А. Філіпенка «Славлю мою Батьківщину», О. Пахмутової «Малая земля», К. Молчанова «Молодость земли кировоградской».

Один за одним на імпровізовану сцену, влаштовану на футбольному полі стадіону, виходили духові, вокально-інструментальні ансамблі та оркестри народних інструментів.

Завершилось IV обласне свято музики та маршпараду духових оркестрів «Сурми п'ятирічок» нагородженням кращих музичних колективів. Ними стали зведені духовий оркестр Новоукраїнського та Новоархангельського районів, колони барабанщиць Кіровоградського, Добровеличківського та Світловодського районів, вокально - інструментальний ансамбль Хащуватського сільського будинку культури Гайворонського району та інші.

О. АНОХІНА.

ЗА ЩЕДРІ ГЕКТАРИ КОМСОМОЛЬСЬКІ

УРОЖАЙ-79

ДОЛИНСЬКИЙ РАЙОН. Торік у радгоспі імені Карла Маркса була найвища в районі урожайність ранніх зернових. Збирання хліба господарство закінчило теж першим. Комсомольсько - молодіжний екіпаж, очолюваний іваном Білоножком, зайняв третє місце в змаганні серед жниварів радгоспу.

Цього року створено ще один комсомольсько-молодіжний екіпаж. Командиром його буде комсомолець Петро Федоренко.

Обидва молоді комбайнери вже закінчують лагодити свої машини — «Ниву» та «СК-4».

НОВГОРОДКІВСЬКИЙ РАЙОН. Під час минулорічних жнив одержали нову «Ниву» Катерина та Степан Страмки з колгоспу «Україна». У ювілейному році ЛКСМУ молоде подружжя поставило собі за мету видати з бункера не менше 8000 центнерів хліба. Тому в ці дні Катерина й Степан старанно ремонтують комбайн, готують до роботи.

ПЕТРІВСЬКИЙ РАЙОН. Віктор Миколенко — чи не найбагатша людина у колгоспі «Перше травня» — він має чотири потужні машини, і всі вони по-справжньому доглянуті.

Ще взимку молодий механізатор відремонтував «Колоса», переобладнавши його на подрібнювання соломи. Напровесні привів у робочу готовність щойно придбаний колгоспом і довірений Вікторові бурякозбиральний комплекс РКС-6. На весняних польових роботах боронував, культивував і сіяв на тракторі Т-150К, а недавно, передавши машину напарникові, пересів на новий Т-70С. Аж до початку жнив Віктор Миколенко доглядатиме цукристі, а восени збиратиме їх.

МАЛОВИСКІВСЬКИЙ РАЙОН. Понад 120 тракторів МТЗ-50 відремонтували за чотири місяці робітники Маловисківської райсільгосптехніки, значно перевиконавши доведене завдання. Підготовлено 58 тракторних двигунів, що на 8 більше запланованого. В цьому чимала заслуга слюсаря по ремонту паливної апаратури Тамари Іванової, слюсарів по ремонту тракторних двигунів Валерія Ворони і Григорія Коваленка. Всі троє занесені на Дошку пошани підприємства, всі троє працюють з особистим клеймом якості.

В ОБІЙМАХ СЕСТРИ — УКРАЇНИ

Традиційний фестиваль мистецтв «Київська весна», як і Дні літератури Російської Федерації, що проходять в УРСР, присвячений у нинішньому році 325-річчю возз'єднання України з Росією. Дивами трудящі міста-герой гостинно зустріли велику групу посланців культури братньої республіки, які приїхали на це радісне свято дружби, свято талантів.

Для участі в ювілейних заходах до Києва прибула делегація Російської Федерації на чолі з заступником Голови Ради Міністрів РРФСР В. І. Кочемасовим.

УСІМ КЛАСОМ — НА ПОЛЯ І ФЕРМИ

Увесь десятий клас Красилівської СШ Ставищенського району Київської області йде працювати на поля і ферми рідного колгоспу «Ленінський шлях».

Про це випускники заявили на обласному зльоті трудових об'єднань старшокласників, присвяченому 60-річчю ЛКСМУ, який відбувся нещодавно у Києві. Їхня ініціатива знайшла гарячу підтримку у ровесників інших шкіл області. Вже понад три тисячі учнів Київщини виявили бажання зв'язати своє трудове життя з селом.

Майбутніх господарів землі тепло вітав на зльоті директор Миронівського науково-дослідного інституту селекції і насінництва пшениці, двічі Герой Соціалістичної Праці В. М. Ремесло.

Учасники зльоту прийняли звернення, в якому закликали школярів області наполегливо оволодівати сільськогосподарськими професіями, стати гідною зміною знатних землеробів і тваринників Київщини.

(РАТАУ).

МК ПІСЛЯ ВИСТУПУ

„ЧИМ БАГАТІ УЛЬЯНОВЦІ?“

У статті під таким заголовком («Молодий комунар» за 19 квітня) критикувались, зокрема, комсомольські та фізкультурні працівники обласного центру, які не дбають про будівництво спортивних споруд за місцем проживання, не створюють умов для занять фізкультурою і спортом у нових мікрорайонах міста.

Як повідомив редакцію перший секретар Кіровоградського міськкому комсомолу Я. Бондар, стаття була обговорена на нараді в МК ЛКСМУ з участю секретарів комітетів комсомолу промислових підприємств міста. Нині замовлено документацію на проектування спортивних майданчиків, які споруджуватимуться у мікрорайонах обласного центру (вул. Леніна. 66; вул. Волкова, 30).

...Хочеться, звичайно, вірити, що проекти будуть зроблені найближчим часом і що будівництво почнеться одразу. Щоправда, типові спортивні бази в Кіровограді «за традицією» будуються роками. А для підлітків, школярів, у яких незабаром літні канікули, варто було б обладнати хоч прості спортивні майданчики, тенісні та городошні корти. Хто ж з учасників наради, яка відбулась у міськкомі комсомолу, проявив ініціативу, взяв шефство над якимось мікрорайоном міста? Хто збудує спортивні майданчики у парках, скверах? Невже питання вирішилося лише тим, що замовлено документацію по проектуванню?..

ЯК ЗВІЛЬНИТИСЯ ВІД „СКЛЕРОЗУ“

ШКОЛА КОМСОРГА

Бідсутність контролю за виконанням рішень, що приймаються, — хвороба досить поширена. Спеціалісти в галузі наукової організації праці і управління в таких випадках ставлять діагноз: управлінський склероз.

Вивчаючи порядок денний засідань одного з комітетів комсомолу за кілька років, ми помітили, що вони повторюються з певною періодичністю. Тим часом в документах ЦК ВЛКСМ неодноразово відзначалося, що проведення засідань комітету комсомолу з однаковим порядком денним допустимо лише тоді, коли друге засідання проводиться в порядку контролю за виконанням прийнятої постанови. Якщо поспіль приймаються однотипні постанови, які до того ж не виконуються, — ми маємо ознаку названої хвороби.

Друга її прикмета легко виявляється при аналізі постановчої частини рішень, що приймаються. Ось типові пункти: посилити увагу, підвищити якість, добитися поліпшення. І далі знову: підвищити, поліпшити, посилити. Різниця буває в тому, що в одних випадках просто пишуть «добитися поліпшення», а в інших додають для солідності: «значно підвищити», «якісно поліпшити».

Яким чином можна проконтролювати такі рішення, з допомогою якого виміру визначити, що комітет комсомолу підвищив, наприклад, якість роботи лекторів і пропагандистів? Ці питання комітети комсомолу перед собою навіть не ставлять, а значить, і не думають на них відповідати. Відсутність конкретності в рішеннях, що приймаються, — небезпечна ознака «управлінського склерозу». Не можна добиватися збільшення чи підвищення, не визначивши, від і до яких меж воно намічається. Ефективність виконання рішень залежить від багатьох факторів. На першому етапі визначається проблема, що вимагає рішення, і намічаються комсомольські організації, групи, досвід яких буде вивчатися. Для безпосередньої підготовки питання створюється робоча група (комісія) з представників різних комсомольських та інших громадських організацій на чолі з членом комітету комсомолу. Для більш глибокого вивчення питання, з якого готується рішення, рекомендується підготувати питальник-пам'ятку. В ній вказується, на що необхідно звернути увагу при виробленні постанови. Члени робочої групи, вивчивши документи, проводячи бесіди з комсомольцями, з'ясовують стан справ в організаціях, після чого готують інформаційну довідку. З попередніми висновками звичайно знайомлять комсомольський актив організації, яка перевіряється, що допомагає врахувати своєчасно критичні зауваження і пропозиції. В довідці вказуються прийняті в ході вивчення питання заходи щодо усунення помічених недоліків. У завдання робочої групи входить і підготовка проекту рішення. В проекті ж вказуються строки виконання рішення, основні етапи і форми проміжного контролю, відповідальні за виконання і контроль.

Важливий етап у виробленні рішення — проведення самого засідання комітету комсомолу. Кожне засідання — це своєрідна школа колективної роботи, школа політичного керівництва для всіх запрошених. Один із заступників секретаря комітету ВЛКСМ до засідання зустрічається з членами робочої групи, аби точніше розібратися у підсумках перевірки і допомогти комітету комсомолу у виробленні обгрунтованого рішення.

Будь-яке, навіть найкраще рішення залишається на папері, якщо не організовано контролю за його виконанням. Цей обов'язок краще покласти на робочу групу і члена комітету, заступника секретаря, що готували матеріали до засідання комітету. Важлива умова реалізації рішень — гласність, доведення їх не лише до виконавців, але й до кожного комсомольця. Для цього можна використати заводську багатотиражку, стінну пресу, радіо.

На кожну постанову звичайно заводиться контрольна карта. Іноді це окрема папка, куди вкладаються всі матеріали робочої групи, рішення, звіти про хід усунення недоліків.

Між прийняттям рішення і зняттям його з контролю (тільки постановою комітету комсомолу!) проходить найважливіша стадія управлінського циклу — організація виконання наміченого. Ненормально, коли прийняте рішення виявляється не виконаним через організаційну непідготовленість. Практика свідчить, що далеко не кожен комсомольський працівник і активіст використовує вироблені наукою і практикою раціональні методи праці, не всі знають основні елементи організації, а тому і не застосовують їх у своїй діяльності. Але це вже тема іншої статті.

В. СПЕРАНСЬКИЙ.

ПЛАНЕТА „МК"

ПОДІЇ, ФАКТИ, КОМЕНТАР

США

«ОСО—ВЕЛІННЯ ЧАСУ»

Вечірній натовп у Нью-Йорку в принципі схожий на натовп в будь-якому великому місті: стомлені люди поспішають після роботи додому, по дорозі ще необхідно зробити деякі покупки... Але цього вечора багато їх зупинялось біля афіші на розі 73-ї вулиці і Медісон-Авеню, що сповіщала про демонстрацію фільму під назвою «Війна, в якій не буде переможців».

...Зал місцевого клубу запсувався вщерть. Півгодинна документальна стрічка, створена Х. Уекслером на замовлення кількох американських громадських організацій, що виступають за роззброєння, нікого не залишає байдужими. Почергово проходять кінокадри, які закарбували зразки сучасної радянської і американської воєнної техніки, маневри американських військ, парад на Красній площі, американські підводні човни в Атлантиці, радянські стратегічні ракети...

Нагромаджений двома країнами термоядерний арсенал досягнув украй небезпечних масштабів, — підкреслюється в фільмі. — І не випадково сьогодні, як ніколи, ширяться в Сполучених Штатах вимоги зупинити гонку озброєнь, а першочерговий цілком реальний крок на цьому благородному шляху — добитися якомога швидшого підписання, ратифікації і втілення в життя нового радянсько-американського договору про обмеження стратегічних озброєнь...

Спалахнуло в притихлому залі світло, але люди не розходились. Почалося щось подібне до стихійного мітингу. Виступив адмірал у відставці Дж. Ларок, який до недавнього часу займався питаннями стратегічного планування з Пентагоні.

— Американські «яструби» — противники радянсько-американського договору про ОСО — твердять про «радянську воєнну загрозу», а на ділі дбають виключно про інтереси воєнно-промислового комплексу США, намагаються підстебнути гонку озброєнь в ім'я мільярдних прибутків поставщиків Пентагону, — сказав він.— Адже навіть за підрахунками американської преси, втілення в життя радянсько-американського договору про ОСО-2 зекономило б країні близько тридцяти мільярдів доларів, які так необхідні їй для розв'язання насущних соціальних проблем.

— Тільки невігласи можуть погодитися з пропагандистськими заявами Пентагону, в яких стверджується, нібито роздування воєнного бюджету «стимулює ріст економіки» і навіть «обмежує безробіття в країні», — заявив відомий економіст Роберт Шварц. — На ділі все навпаки. Непродуктивні воєнні витрати спустошують гаманці простих американців, різко знижують їх платоспроможність, а значить, гальмують розвиток основних, мирних галузей економіки і призводять до росту числа безробітних. Договір про ОСО потрібен Америці як повітря,— підкреслив Р. Шварц.

Багато подібних промов пролунало на цих зборах, які закінчилися закликом зробити все необхідне для того, щоб договір якнайшвидше став реальністю.

Цими днями мені довелось бути присутнім на студентському семінарі в Колумбійському університеті, присвяченому тій самій темі. Семінар відбувався в неділю, коли юнаки і дівчата могли б, здавалося, і не з'являтися в аудиторії. Але аудиторія була переповнена!

Бурхливими аплодисментами зустріла молодь виступ відомого в Нью-Йорку активіста руху за зміцнення миру, священника Уільяма Коффіна. Гонка ядерних озброєнь, що продовжується, не лише не зміцнює безпеки США, але, навпаки, збільшує ризик термоядерної катастрофи, заявив він. В той же час воєнний бізнес Сполучених Штатів, що непомірно роздувся, що давним давно перейс рамки «оборонних цілей», жиріє за рахунок трудящих мас, на шкоду їх корінним інтересам. ОСО — веління часу, і обов'язок кожного американця всемірно сприяти реалізації цього історичного договору.

Е. БАСКАКОВ,
влас. кор. АПН.

Нью-Йорк.

ЖИТТЯ МОЛОДІ ЗА РУБЕЖЕМ

ВАРШАВА. Закінчилась четверта олімпіада суспільно-політичних знань, в якій взяли участь близько мільйона членів Спілки Соціалістичної польської молоді. Вона стала популярною формою ідейно-виховної роботи, яка проводиться під керівництвом ПОРП. Курси, лекції, конкурси і вікторини, які проходять у рамках олімпіади в робітничих і студентських клубах, у будинках сільської молоді і агітпунктах, знайомлять юнаків і дівчат з найважливішими рисами соціалістичного будівництва в ПНР, з досвідом Польщі та інших соціалістичних країн у розрядку міжнародної напруженості.

* * *

Молоді випускники аграрних вузів ПНР приїдуть у села не тільки високоосвіченими спеціалістами, а й активними пропагандистами культури і мистецтва. Про це наочно свідчить III всепольський огляд художньої самодіяльності студентів сільськогосподарських академій республіки, який відкрився у Варшаві.

Програма фестивалю покликана продемонструвати досягнення молоді в галузі музичного, театрального, пісенного, інших видів мистецтва.

* * *

ДАККА. Завдання молоді Народної Республіки Бангладеш обговорить дводенний семінар, який відкрився в Дацці. Виступаючи на семінарі, президент країни Зіаур Рахман підкреслив важливу роль молоді в розв'язанні невідкладних соціально-економічних завдань країни. Тільки з активною участю юнаків і дівчат ми зможемо збільшити сільськогосподарське виробництво, покінчити з неписьменністю і відсталістю населення, сказав він.

* * *

БЕРЛІН. Сюди, в старовинний особняк на тихій берлінській вулиці Клостерштрассе в центрі міста, поспішають багато юних жителів столиці: за рік тут буває майже чверть мільйона чоловік.

Будинок юних талантів привабливий насамперед тим, що він за минулі 25 років перетворився у справжній центр зустрічей молодих талантів столиці НДР. У 45 гуртках, які тут працюють, кожен може знайти собі заняття до смаку: у музичному, танцювальному або естрадному колективі, студії образотворчого мистецтва, театрі, студії пантоміми...

* * *

СОФІЯ. У столичному залі «Болгарія» урочисто відкрився національний фестиваль дитячої творчості. Тут зібрались переможці окружних оглядів, в яких взяли участь 150 тисяч дітей. Протягом тижня представники юного покоління Болгарії будуть співати і танцювати, читати свої вірші, показувати малюнки. Відбудуться численні зустрічі з відомими діячами культури і мистецтва республіки. Відкриється національна виставка дитячої художньої творчості

Тяжке становище із житлом — одна з гострих проблем сучасної Італії. Бідняки змушені тулитися в непридатних для житла, трухлявих, неблагоустроєних будинках чи баранах, позбавлених найелементарніших зручностей.

На знімку: в таких будинках живуть тисячі бідняків Неаполя. В ці лабіринти темних провулків рідко пробивається сонце.

Фото Камера прес — ТАРС.

РЕПОРТЕР

Конкурс ораторів

УПЕРШЕ НА КІРОВОГРАДЩИНІ БУЛО ПРОВЕДЕНО КОНКУРС ОРАТОРІВ, ОРГАНІЗОВАНИЙ ОБКОМОМ КОМСОМОЛУ ТА ОБЛАСНИМ ВІДДІЛЕННЯМ ТОВАРИСТВА «ЗНАННЯ».

Двадцять п'ять молодих лекторів з'їхалися на турнір, присвячений 60-річчю ЛКСМ України. На розгляд компетентного журі кожен з них підготував п'ятихвилинний виступ.

Переможцем турніру став лектор з Ульяновки Володимир Яремчук. Його нагороджено путівкою до Сочі. Два других призери — Олександр Горчинський (Гайворон) та Тетяна Корниленко (Олександрія) одержали путівки бюро молодіжного туризму «Супутник». Три лектори — Григорій Роман (Кіровоград), Іван Титар (Світловодськ) та Юрій Сопільняк (Кіровоград) — відзначені грошовими преміями. Заохочувальні премії — бібліотечки політичної літератури — отримали ще десять учасників турніру.

М. ДУМИЧ.

Звітують батьки...

У неділю в Будинку культури імені М. І. Калініна відбувся огляд-конкурс цехової художньої самодіяльності заводу тракторних гідроагрегатів імені XXV з'їзду КПРС, присвячений 325-річчю возз'єднання України з Росією і 60-річчю комсомолу України.

У ньому взяли участь близько 450 робітників цехів та працівників відділів заводу. Глядачі тепло зустрічали виступи хорових і танцювальних колективів, інструментальних ансамблів. Переможцями стали колективи основних цехів №№ 2 і 3, які вибороли перше місце, і цеху № 1, який посів друге місце.

Серед колективів художньої самодіяльності допоміжних цехів перемогли аматори інструментального цеху № 8.

Працівники відділів теж брали участь в огляді. Після обговорення їхніх виступів журі присудило перше місце галузевому відділові, друге — відділові технічного контролю і третє — відділові головного конструктора.

...і діти

Після закінчення огляду-конкурсу цехової художньої самодіяльності в клубі відбувся ще один концерт — творчий звіт дитячого сектора Будинку культури імені М. І. Калініна, присвячений Міжнародному року дитини і дню народження піонерської організації ім. В. І. Леніна.

В барвистий віночок сплелися виступи ансамблю «Ятранчик», музичної студії, хорового гуртка та гуртка художнього слова.

Відкрила концерт дитяча художня агітбригада, у програмі якої йшлося про роботу клубів за інтересами, (а їх у Будинку культури працює сім), про роботу гуртків, студій. Діти віком від семи до шістнадцяти років своїми творчими доробками красномовніше, ніж будь-якими словами, розповіли про своє щасливе дитинство, про свою Батьківщину.

Після закінчення концерту відбулося нагородження кращих гуртківців пам'ятними подарунками.

БІБЛІОТЕЧКА «МОЛОДОГО КОМУНАРА»

ХЛОПЦІ З НАШОГО СЕЛА

Д. КЛЮЄНКО

УРИВКИ З ПОВІСТІ

[Продовження. Початок у «Молодому комунарі» за 1, 9, 11, 15 травня ц. р.].

5. «Генеральська» операція

Тепер Федя і Яша навіть не уявляли, що було б, якби того дня вони погнали пасти корів не під ліс, а в якесь інше місце... Не уявляли, бо їм того дня таки здорово пощастило. За всі важкі воєнні роки хлопці вперше відчули себе щасливими. Ще б пак! Знайдено зв'язок з партизанами.

Зустріч з Борисом Копитіним, розвідником партизанського загону імені Ворошилова, що діяв у Нерубаївському лісі, була несподіванною тільки для хлопців. Насправді після загибелі вчительки М. І. Мошнягун конче знадобилися зв'язківці. Вибір був не випадковим. Партизанам активно допомагали батьки Феді і Яші.

Йшов час. Одного недільного дня Федя Шепель і Ваня Коноваленко, як завжди, блукали вулицями села, прислухаючись до розмов.

— Давай у сін церкви заглянемо! — запропонував Федя.

Помітивши здивування Коноваленка, тут же пояснив:

— Стоїть над самим шляхом, багато людей зупиняється. Може щось побачимо, а може, й почуємо!

Біля довгої, як амбар, будівлі з зеленими віконцями товпились прихожани. Крім стареньких бабусь, там було чимало чоловіків-бородачів, кільна поліцаїв і власовців у мундирах. Гуртувались на подвір'ї, про щось стишено розмовляли. Хлопці непомітно приблудились до чоловічого гурту й уважно прислухались. Незабаром до гурту фашистських прихвостнів підійшов поліцай Платон Юхименко. Тяжко хекаючи, ще на ходу випалив:

— Негайно до управи! — потім, уже тихіше додав: — Якийсь високий птах з Чернас до Кіровограда їхатиме.

Поліцаїв — як змело з подвір'я. А через хвилину-другу гінець прибув і за власівцями.

Хлопці переморгнулись і швидко залишили прихожан. Коли відійшли подалі від людей, вирішили негайно повідомити новину партизанам. Глухим завулком поспішили до свого кутка. А ще трохи пізніше із подвір'я Шепелів до лісу брела корова Ромашка, за нею з перекинутим за плечі батіжком йшов пастушок.

Феді поталанило. Цього разу разом з Борисом Копитіним на зустріч вийшов і Семен Іванович Довженко. Він був у зеленій гімнастерці, військовому кашкеті, з автоматом у руках. Погладив по голові хлопця й простягнув йому грудочку цукру.

— Пригощайся! Тепер цукерок немає, бідні діти навіть смак їх забули.

— Хіба я маленький? — спробував відмовитись.

— Бери, коли дають! — втрутився Борис, і по-дружньому підморгнув.

Федя неохоче взяв і поклав до кишені.

— Краще б у загін до себе запросили! Ми ж уже не маленькі. А то вже й соромно таким бузівкам по селу без діла нишпорити!

— Кажеш, без діла? — серйозно перепитав командир. — Якби ви тільки знали, яку потрібну справу робите. Ви наші вуха й очі! А вже як виникне яка загроза, тоді скажіть — обов'язково заберемо!

Федя помітив, як після розповіді, почутої від поліцая, обличчя командира враз посвітлішало, в очах зблиснув холодний вогник.

Того дня партизанів підняли по тривозі. Анатолій Марнітан, що стежив за шляхом, доповів, що в супроводі двох грузовиків на Кіровоград проїхала відкрита легкова автомашина з офіцерами.

Два взводи месників пробирались крізь хащі й чагарники. Коли добрались до узлісся, Довженко наказав партизанам залягти у глибокому придорожньому рівчаку й тут чекати повернення машин. Безжально смалило літнє сонце, нестерпно мучила спрага. Кілька годин чатували партизани, пильно вдивляючись в далечінь дороги.

І раптом по ланцюгу донеслось:

— Ідуть!

Спершу по шляху промчав грузовик, набитий гітлерівськими автоматниками. На невеликій відстані, але так, щоб не досягала дорожня пилюга, їхала чорна легкова автомашина. Коли вона зрівнялась із засадою, Семен Іванович скомандував:

— Вогонь!

Дружно ляснули залпи, застрекотали автоматні черги. Автомашина враз перекособочилась, злетіла з узбіччя дороги у рівчак і зупинилась. За мить два партизани уже господарювали біля неї. Прикриваючи їх, інші відбивали атаки ворожих охоронців. Тим часом підтягав ще один грузовик. Здійнялась безладна стрілянина. Угору полетіли червоні ракети. Карателі з кількома автоматами попереду насідали зусібіч. Та діло було зроблено і Семен Іванович передав наказ відходити в ліс, заманювати гітлерівців у гущавину. Крізь листя і гілки свистіли кулі, від грузовиків кулемети виплюхнували свинцеву зливу.

Командир у запалі бою був поранений у руку. Гаряча кров стікала на землю, але він не відчував болю.

...Зібрались партизани в байраці. Перев'язали командирові руку, вслухались до далеких пострілів над шляхом. Але тепер народні месники були в безпечній зоні. Командир уважно оглядав бійців. Коли всі зібрались до купи, він однією рукою розкрив доставленого з машини планшета, переглянув якісь папери. Потім, звертаючись до бійців, радісно повідомив:

— Виявляється сам генерал Гопман потрапив у нашу пастку.

Задоволено пристукнувши долонею по генеральському планшету, він подякував усім за вдалу бойову операцію.

Дорогою до партизанської бази месники довго обговорювали деталі проведеної «генеральської» операції. Та Федя того дня нічого не знав про наслідки партизанської засади. До пізнього вечора не знаходив собі місця. Лише наступного дня Борис Копитін сповістив про вбитих гітлерівців і передав хлопцеві щиру подяку від Семена Івановича.

[Далі буде].

„Старти надій“: УРОКИ ФІНАЛУ

З 1975 року проводяться Всесоюзні дитячі спортивні ігри «Старти надій». Ця нова форма залучення школярів до спорту має свої особливості. На відміну від багатьох інших змагань, у яких спортивну честь школи захищає її збірна команда, в «Стартах надій» це право надається найсильнішим класам.

Передбачені умови і для забезпечення масовості. Змагання проходять у кілька етапів. Спочатку в школах — між класами, потім кращі класи шкіл виборюють першість району, міста, згодом найсильніші беруть участь в обласних фіналах, де виявляється клас, що представлятиме область у зустрічах республіканського масштабу. Вінцем всього є Всесоюзні фінали.

НА КІРОВОГРАДЩИНІ обласні фінальні змагання «Стартів надій» нині відбулися вперше за час проведення ігор. Три дні в розпорядженні юних спортсменів були стадіон спортклубу «Зірка», два тири, плавальний басейн ДЮСШ обласного спорткомітету. Учасники представляли дві вікові групи: у молодшій — п'яті класи Кіровоградської середньої школи № 19, Новоукраїнської середньої школи № 6 і Світловодської середньої школи № 3. У старшій групі були сьомі класи Компаніївської середньої школи, Кіровоградської середньої школи № 13 і шостий клас Кіровоградської середньої школи № 5.

Зрозуміло, характер спортивної боротьби відповідав темпераменту її учасників. Пристрасті підігрівалися тим, що переможці одержували право незабаром поїхати до Одеси в республіканський піонерський табір «Молода гвардія», де пройдуть республіканські фінальні змагання.

У протоколах змагань кілька разів червона крапка стоїть проти прізвища учня тринадцятої школи (м. Кіровоград) Сергія Пальчика. Він був найсильнішим у стрибках у довжину, метанні тенісного м'ячика. Серед переможців і сестри Стахурські з цієї ж школи. Олена найкраще пробігла кросову дистанцію, а Валя виграла стрибки у довжину. В особистому заліку з різних видів програми переможцями стали Олег Греков із школи № 5 (м. Кіровоград), Таня Залужна з Новоукраїнки, учні кіровоградської тринадцятої школи Валерій Правда, Олена Полякова.

У молодшій групі більшість перших місць завоювали учні кіровоградської школи № 19. Тож і в командному заліку вони були поза конкуренцією. До речі, коли обласні фінальні змагання «Стартів надій» не проводилися, школярі з дев'ятнадцятої перемогли у міських фіналах.

А ось у групі старших гостре суперництво розігралося між представниками п'ятої і тринадцятої шкіл. До останнього виду програми (плавання) важко було сказати, хто стане першим. Цей вид, виграли вихованці старшого викладача школи № 13 Б. К. Жураховського. Лише три очка програли їм другі призери.

Зауважимо однак, що більшість наших школярів плавають погано. Серед учасників були такі, які мріяли не про те, щоб показати добрий час на дистанції всього в 50 метрів, а лише про те, щоб подолати її. У плаванні різко відрізнялися від інших світловодці. Вони показали явну перевагу не тільки над своїми однолітками, а й над учасниками старшої групи. Окремо хочеться відзначити Марину Корвегіну та Дмитра Павловського, результати яких — на рівні першого спортивного розряду для дорослих...

Отже, «Старти надій» на Кіровоградщині фінішували. Якщо оцінювати їх результати за шкільним принципом, п'ятірки з плавання заслуговують світловодці (класний керівник І. Й. Пінчук). На бал менше заслуговують учні Кіровоградської середньої школи № 13, хоча вони й стали переможцями ігор, але з деяких видів спорту (зокрема, плавання) виступали явно слабко.

ЩО Ж ДО організаторів змагань (до них ми відносимо деяких працівників облвно і обласного спорткомітету, суддів, керівників і представників команд), то декому з них просто не піднімається рука ставити позитивну оцінку з цілого ряду дисциплін.

Дисципліна перша: учасники змагань. У фіналі ігор взяло участь лише 60 процентів передбачених претендентів. На змагання не прибули по два класи Ульяновського та Новоархангельського районів, які були включені в число фіналістів. Хто відповідає за це?

Дисципліна друга: організація змагань. На бігових і водних доріжках в кожному забігу або запливі брали участь не суперники по командах, а гуртом кожен клас окремо. Потім результати 10 кращих хлопчиків і 10 дівчаток сумувались, і місце команди виводилося за кращим часом. Такий принцип знизив гостроту змагань, позбавив їх урочистості.

Існує правило: на змаганнях обласного масштабу час кожного першого, хто приходить на фініш, зафіксовують трьома секундомірами — щоб не було помилок. Але на «Стартах надій» на чотирьох плавців було лише два судді-секундометристи.

Дисципліна третя: підведення підсумків. Змагання розпочалися урочисто — добре організованим парадом. А завершити їх як слід не змогли. Суддівська колегія так довго виводила результати із стрільби і плавання, що довелося окремо оголошувати підсумки для молодшої групи учасників (щоб відпустити їх додому), а потім — для старшої групи. Після останніх запливів учасникам старшої групи довелося чекати кілька годин, щоб узнати остаточні результати...

М. ОРЛЮК

ХАЛАТЕ МІЙ

Муз. Марини БОЛКОБОЇ. Сл. Анатолія КРИМСЬКОГО.

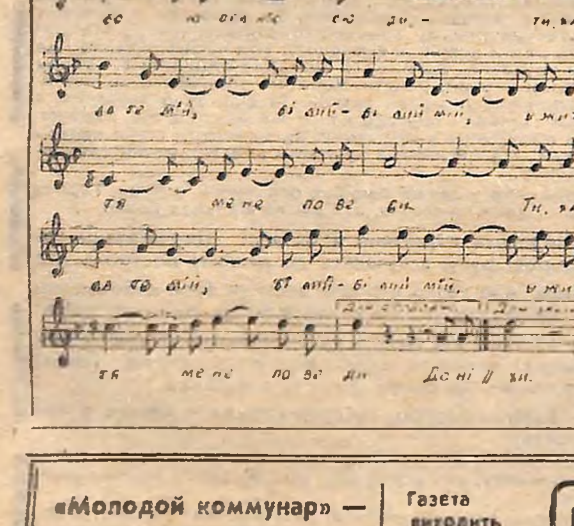

50-річчю Кіровоградського медучилища присвячується

Скільки світлих мрій,
Заповітних мрій
Я з тобою приніс сюди, —
Ти халате мій, білий-
білий мій.
У життя мене поведи!
2 рази.

До німих питань,
До людських страждань
Я з тобою крізь світ піду,
Я в собі знайду
Силу молоду —
Відвести від людей
біду.
2 рази.

Хай мине весна, —
Що навік — одна,
І настануть осінні дні,
Скроні сивина
Вкриє навісна, —
Ти, кохана, пробач
мені.
2 рази.

Вчили вчителі,
Щоб горів, не тлів
І в погожий день і в лихий,
Щоб і в смертний час
Той вогонь не згас,
Як усі перейду
шляхи.
2 рази.

ТБ

ВІВТОРОК

22 ТРАВНЯ

ПЕРША ПРОГРАМА. 8.00 — «Час». 8.40 — Гімнастика. 9.05 — Мультфільми. 9.35 — Грає О. Ерделі (арфа). 9.55 — «Клуб кіноподорожей». По закінченні — новини. 14.50 — Док. телефільми з циклу, присвяченого радянським жінкам. 15.55 — «Знай і умій». Для юних техніків 17.10 — «Ми будуємо БАМ» 17.55 — Док. фільм «Республіка Шрі Ланка». 18.15 — «Творчість юних». 18.45 — «Сьогодні у світі». 19.00 — «Життя науки». 19.40 — «На «Хуторі Надія» Репортаж з будинку-музею Тобілевичів (К-д). 20.10 — Кіноепопея «Велика Вітчизняна». Фільм 5 — «На схід». 21.00 — «Час» 21.35 — «Міжнародний рік дитини». «Контрольна для дорослих». Передача 1. 22.20 — «Сьогодні у світі» 22.35 — Концерт артистів балету Державного академічного Великого театру СРСР.

ДРУГА ПРОГРАМА. 10.00 — Новини 10.20 — «Наука — виробництву». 10.50 — Для школярів. «Книга, книго». 11.10 — «Мода-79». Випускний бал. 11.40 — «Шкільний екран». 7 клас. Фізика. 15.55 — Для малят. «Срібний дзвіночок». 16.15 — «Палітра». 16.50 — «Севенко». 17.15 — Маленький концерт. 17.30 — Соціальний портрет колективу Харківського підшипникового заводу. Передача 2. 18.00 — Концерт камерної музики. 18.30 — Для дітей. «Друзі Тьоми Отрошкіна». 19.00 — «Актуальна камера». 19.30 — VII Всесоюзний фестиваль мистецтв «Київська весна-79». 20.15 — «На добраніч, діти!» 21.00 — «Час» 21.35 — Телефільм «Наталка Полтавка». По закінченні — новини.

СЕРЕДА

23 ТРАВНЯ

ПЕРША ПРОГРАМА. 8.00 — «Час». 8.40 — Гімнастика. 9.05 — «Вперед, хлоп'ята!» 10.05 — Т. Хренников. Симфонія № 3. 10.25 — Кіноепопея «Велика Вітчизняна» Фільм 5 — «На схід» По закінченні — новини. 14.30 — Новини. 14.50 — «По Сибіру і Далекому Сходу». Кінопрограма. 15.15 — «Російська мова». 15.45 — «Спортивний клас». 16.30 — «Учителю — урок музики» 17.20 — Телефільм (К-д) 17.45 — «День за днем». (К-д) 17.55 — Оголошення (К-д). 18.00 — «Оркестрів звук закличний» (К-д). 18.10 — «Кіровоградщина спортивна». (К-д) 18.45 — «Сьогодні у світі» 19.00 — Футбол: «Спартак» (Москва) — «Динамо» (Тбілісі). У перерві — чемпіонат Європи з важкої атлетики. Болгарія. 21.00 — «Час». 21.35 — VII Всесоюзний фестиваль мистецтв «Київська весна-79». У перерві — новини.

ДРУГА ПРОГРАМА. 10.00 — Новини 10.20 — «Екран молодих». 11.10 — Концерт камерної музики. 11.40 — «Шкільний екран». 9 клас. Українська література. 15.55 — Для малят. «Срібний дзвіночок». 16.15 — Док. телефільм. 16.55 — «Хатинка-вертинка». 17.30 — Соціальний портрет колективу Харківського підшипникового заводу. Передача 3. 18.00 — Фільм-концерт. 18.30 — Футбол: «Динамо» (Київ) — «Зеніт» (Ленінград). 20.15 — «Актуальна камера». 20.45 — «На добраніч, діти!» 21.00 — «Час» 21.35 — Док. телефільм «І птахів на північ тягне». 22.35 — «Сьогодні у світі». 22.50 — Грає естрадно-симфонічний оркестр ЦТ і ВР.

ЧЕТВЕР

24 ТРАВНЯ

ПЕРША ПРОГРАМА. 14.30 — Новини. 14.50 — Науково-популярні фільми. 15.30 — «Основи Радянської держави і права» 16.00 — «Шахова школа» 16.30 — «Адреси молодих» 17.30 — Народні мелодії 17.45 — Док. фільм «Новий день Афганістану». 18.00 — «Ленінський університет мільйонів». 18.45 — «Сьогодні у світі». 19.00 — «Пісня-79». 19.25 — «Велогонка Миру». (НДР). 19.40 — Г. Нікітін. «Мій друг — Моцарт». Телевистава. 21.00 — «Час». 21.35 — «І образ мій постане перед тобою». І. Є. Тургенєв. По закінченні — «Сьогодні у світі».

ДРУГА ПРОГРАМА. 15.55 — Для дітей «Срібний дзвіночок» 16.20 — «Мелодії возз'єднаного краю». Концерт. 17.00 — «Республіканська фізико-математична школа». 17.30 — Соціальний портрет колективу Харківського підшипникового заводу. Передача 4. 18.00 — Реклама. Оголошення. 18.30 — Співає Ю. Богатиков. 18.50 — «Сьогодні — День болгарської освіти і культури, слов'янської писемності і друку». 19.00 — «Актуальна камера» 19.30 — VII Всесоюзний фестиваль мистецтв «Київська весна-79». 20.15 — «Зустрічі на ваше прохання» 21.00 — «Час». 21.35 — Худ. телефільм «Схованка біля червоних каменів». 1 серія 22.40 — VII Спартакіада України. Спортивна гімнастика. По закінченні — новини.

П'ЯТНИЦЯ

25 ТРАВНЯ

ПЕРША ПРОГРАМА. 8.00 — «Час». 8.40 — Гімнастика. 9.05 — Концертний зал телестудії «Орля». 9.50 — Г. Нікітін. «Мій друг — Моцарт». По закінченні — новини. 14.30 — Новини 14.50 — «До Дня визволення Африки». Кінопрограма. 15.35 — «До ювілею першої п'ятирічки». «Курс на колективізацію». 16.15 — Пісні і танці народів СРСР. 16.45 — «Москва і москвичі». 17.15 — «Спортклуб». 18.30 — «З турботою про людей». Виступ голови комітету профспілки колгоспу «Победа» Маловисківського району В. С. Булата. (К-д). 18.45 — «Сьогодні у світі». 19.00 — «Людина. Земля. Всесвіт». 19.45 — «День за днем». (К-д). 19.55 — Оголошення. (К-д). 20.00 — «Більше продукції ферм». Коментар. (К-д). 20.10 — Кіноепопея «Велика Вітчизняна». Фільм 6 — «Війна в Арктиці». 21.00 — «Час» 21.35 — «З піснею по життю». По закінченні — «Сьогодні у світі».

ДРУГА ПРОГРАМА. 10.10 — Новини. 10.15 — «Кают-компанія «Глобус». 10.55 — «Інформація та науково-технічний прогрес». 15.55 — «Срібний дзвіночок». 16.20 — Естрадні мелодії. 16.35 — «Сьогодні — День визволення Африки». «Інтерклуб». 17.30 — Соціальний портрет колективу Харківського підшипникового заводу. Передача 5. 18.00 — Концерт. 18.20 — Відеофільм «Навіки разом». 19.00 — «Актуальна камера» 19.30 — VII Всесоюзний фестиваль мистецтв «Київська весна-79». 20.45 — «На добраніч, діти!» 21.00 — «Час». 21.35 — Телефільм «Схованка біля червоних каменів». 2 серія. 22.40 — VII Спартакіада України. Спортивна гімнастика. По закінченні — новини.

СУБОТА

26 ТРАВНЯ

ПЕРША ПРОГРАМА. 8.00 — «Час». 8.40 — Гімнастика. 9.05 — «АБВГДейка». 9.35 — «Для вас, батьки». 10.05 — Л. Сідельников Російський концерт для фортепіано з оркестром. 10.25 — Кіноепопея «Велика Вітчизняна». Фільм 6 — «Війна в Арктиці». 11.15 — «По музеях і виставочних залах». «Лувр» Живопис Італії. 11.45 — «Ранкова пошта». 12.15 — «Більше хороших товарів». 12.45 — «Це ви можете». 13.30 — Тираж «Спортлото». 13.45 — «Здоров'я». 14.30 — Новини. 14.45 — Фільм «Юнга зі шхуни «Колумб». 16.00 — «Співдружність». 16.30 — «Молоді оперні співаки». 17.10 — «Очевидне — неймовірне». 18.10 — III Міжнародний фестиваль телепрограм народної творчості. (Ірландія). 18.45 — «9-а студія». 19.45 — Мультфільм «Кіт у чоботях». (Японія). 21.00 — «Час». 21.35 — Вечір гумору в концертній студії Останкіно. 23.00 — Мелодії і ритми зарубіжної естради. По закінченні — новини.

ДРУГА ПРОГРАМА. 10.00 — Новини. 10.20 — Кіножурнал. 11.00 — Концерт. 11.55 — «Суботній репортаж». 12.25 — «Кіт у чоботях». Лялькова вистава. 13.25 — «Кривбас сьогодні і завтра». 14.25 — «Джерела». 15.25 — Концерт духової музики. 16.45 — «Знайомство зблизька». Одеській кіностудії — 60 років. 17.45 — Концерт дитячої художньої самодіяльності. 18.15 — «Актуальна камера». 19.00 — VII Всесоюзний фестиваль мистецтв «Київська весна-79». 20.45 — «На добраніч, діти!» 21.00 — «Час». 21.35 — Худ. фільм «Схованка біля червоних каменів». 3 серія. 22.40 — VII Спартакіада України. Спортивна гімнастика. По закінченні — новини.

НЕДІЛЯ

27 ТРАВНЯ

ПЕРША ПРОГРАМА. 8.00 — «Час». 8.40 — Гімнастика для дітей. 9.05 — Грає Дмитрієв (баян). 9.30 — «Будильник». 10.00 — «Служу Радянському Союзу!» 11.00 — Телефільм «Золотоволоска». 12.30 — «Сільська година». 13.30 — «Музичний кіоск» 14.00 — І. Дворецький. «Ковальова з провінції». Вистава. 16.05 — «Сьогодні — День хіміка». 16.35 — «Клуб кіноподорожей». 17.25 — Док. телефільм «Щасливі долі». З циклу, присвяченого радянським жінкам. 17.55 — Мультфільм. 18.00 — «Міжнародна панорама». 18.45 — «За вашими листами». Музична програма до Дня хіміка. 19.20 — Футбол: «Динамо» (Тбілісі) — «Шахтар» (Донецьк). 21.00 — «Час». 21.35 — «До 175-річчя з дня народження М. І. Глінки». Камерний концерт. 22.05 — Чемпіонат Європи з важкої атлетики. (Болгарія). По закінченні — новини.

ДРУГА ПРОГРАМА. 10.00 — Новини. 10.15 — Кінопрограма «По рідній країні». 11.00 — «Село і люди». 11.45 — «Сьогодні — День хіміка». 13.25 — Музичний фільм «Казка, як казка». 14.30 — «Доброго вам здоров'я». 15.00 — «Завтра — День прикордонника». 16.00 — Худ. фільм «Мушук». 17.05 — «Сатиричний об'єктив». 17.30 — «Недільний сувенір». 18.00 — «Кіномеридіани». 19.00 — «Актуальна камера» 19.30 — VII Всесоюзний фестиваль мистецтв «Київська весна-79». 20.45 — «На добраніч, діти!» 21.00 — «Час». 21.35 — Телефільм. «Схованка біля червоних каменів». 4 серія. По закінченні — новини.

ПОГОДА

Удень 22 травня по області і місту передбачається мінлива хмарність, короткочасний дощ, гроза. Вітер північно-східний, 5—10 метрів на секунду, при грозі місцями до 15—20 метрів на секунду. Температура повітря по області 22—27, по місту 25—27 градусів тепла.

23—24 травня — мінлива хмарність, місцями короткочасний дощ, гроза. Вітер східний, 5—10 метрів на секунду, при грозі — шквалистий. Температура повітря вночі 10—15, удень — 22—27 градусів тепла.

Редактор
М. УСПАЛЕНКО.

«Молодой коммунар» — орган Кировоградского областного комитета ЛКСМ Украины.
На украинском языке.

Газета виходить у вівторок, четвер і суботу.

Наша адреса: 316050, МСП. м. Кіровоград, вул. Луначарського, 36.

відділ листів і масової роботи, відділ пропаганди — 2-45-36; відповідальний секретар, відділ учнівської молоді — 2-46-87; відділ комсомольського життя, відділ військово-патріотичного виховання та спорту — 2-45-35; фотолабораторія — 2-56-65; нічна редакція — 3-03-53.

Друкарня імені Г. М. Димитрова видавництва «Кіровоградська правда» Кіровоградського обкому Компартії України. м. Кіровоград, вул. Глінки, 2.

БК 30363. Обсяг 0,5 друк. арк. Індекс 61197. Зам. № 251. Тираж 56 500