Кіровоградська обласна бібліотека ім. Д. І. Чижевського
Інв. №

Контрольний примірник

ПРОЛЕТАРІ ВСІХ КРАЇН, ЄДНАЙТЕСЯ!

Молодий комунар

ОРГАН КІРОВОГРАДСЬКОГО ОБКОМУ ЛКСМУ

Виходить з 5 грудня 1939 р. • Вівторок, 9 червня 1981 року • № 69 (2953). • Ціна 2 коп.

ВІД АНАЛІЗУ — ДО ДІЇ

Збори активу обласної комсомольської організації

Як ми вже повідомляли, 5 червня відбулися збори комсомольського активу області, які розглянули питання «Про завдання комітетів комсомолу області по посиленню ролі «Комсомольського прожектора» в підвищенні ефективності суспільного виробництва і поліпшенні якості роботи у світлі рішень XXVI з'їзду КПРС». З доповіддю на зборах виступив голова обласного штабу «Комсомольського прожектора», другий секретар обкому ЛКСМ України Анатолій ПЕРЕВОЗНИК.

Для втілення в життя величних планів, накреслених XXVI з'їздом КПРС, почав свою доповідь Анатолій Перевозник, потрібні, за словами товариша Л. І. Брежнєва, політ думки, невтомний пошук нового, підтримка цього нового. Потрібна постійна ініціатива — ініціатива скрізь і в усьому.

Тому одним з найважливіших завдань Ленінського комсомолу є сьогодні виховання у кожного члена ВЛКСМ, усіх юнаків і дівчат цієї ініціативності, виховання почуття господаря країни, високої відповідальності за раціональне використання всього того, що створено руками радянської людини. Значна роль належить тут «Комсомольському прожектору» як найбільш масовій формі участі молоді в громадському контролі та управлінні виробництвом, боротьбі з безгосподарністю і марнотратством на всіх ділянках комуністичного будівництва.

І, що важливо підкреслити, нині рух «прожектористів», участь молоді в громадському контролі стали справді масовими. Цілеспрямованіше, наполегливіше працюють штаби «КП», ефективнішими, дійовішими стали їхні виступи. Так, наприклад, працює штаб «Комсомольського прожектора» Олександрійської фабрики діаграмних паперів. У полі зору комсомольських дозорців — трудова дисципліна, якість продукції, економія сировини; вони не проходять мимо фактів безгосподарності і марнотратства, по-господарському розв'язують актуальні виробничі завдання.

З такими ж творчим запалом, цілеспрямованістю, ініціативою працюють штаби «КП» кіровоградського заводу «Червона зірка», Світловодського заводу чистих металів, колгоспів «Дружба» Олександрівського, імені Ватутіна Новоукраїнського, імені Димитрова Бобринецького районів та багато інших.

Однак, сказав далі доповідач, по достоїнству оцінюючи внесок комсомольських «прожектористів» у вирішення завдань, що стоять перед трудовими колективами області, треба відзначити, що наші результати могли б бути куди кращими, якби для підвищення ефективності комсомольського контролю ми використовували всі резерви.

Важливе завдання, що стоїть нині перед комсомольськими «прожектористами» області, продовжував А. Перевозник, — боротьба за раціональне використання паливно-енергетичних, матеріальних і трудових ресурсів, за підвищення відповідальності кожного молодого трудівника за кінцеві результати своєї праці і справи трудового колективу, в якому він працює. У цьому плані заслуговує уваги досвід роботи штабів і постів «КП» заводу «Червона зірка», де майже три роки тому було схвалено ініціативу комсомольсько-молодіжних колективів підприємства «Втратам металу — комсомольський заслін!»

Але ця ініціатива не знайшла своїх послідовників у комсомольських організаціях області. Гірше того, прямо протилежні явища спостерігаються в діяльності «прожектористів» кіровоградських заводів «Більшовик», «Червоний дзеркальник», «Червоний Жовтень». Слабко ведуть боротьбу за економію паливно-енергетичних ресурсів штаби й пости «КП» Ульяновського, Маловисківського, Новгородківського районів. Почасти і обласний штаб зводить цю роботу до короткострокових акцій.

Предметом особливої уваги, наголосив доповідач, повинна стати для «прожектористів» проблема вивезення з територій загальноосвітніх шкіл області брухту і макулатури, зібраних учнями. Справді велику довіру виявлено школярам. Наприклад, тільки нинішнього року вони мають заготовити 6700 тонн брухту. Але дивним виявляється той факт, що місяцями гори цього багатства, цього хліба мартенів лежать на подвір'ях шкіл. Так, наприклад, учні Великовисківської десятирічки Маловисківського району минулого року зібрали 28 тонн брухту, а вивезено його зі школи лише навесні нинішнього року. Зараз тут без руху лежить іще 30 тонн металолому...

Спинившись на проблемах зміцнення трудової дисципліни і, зокрема, зазначивши, що є ще багато втрат робочого часу через прогули, спізнення і простої на будівництві і транспорті, доповідач сказав: завдання штабів і постів «КП» полягає в тім, щоб постійно аналізувати стан трудової дисципліни серед молоді, виявити причини, що ведуть до її порушень, і вживати оперативних заходів. Особливо це стосується «прожектористів» м. Кіровограда, Олександрівського, Голованівського та ряду інших районів.

Понад 220 видів продукції, що випускається на підприємствах області, — зі Знаком якості. Однак немало виробів, які надходять до споживача, — браковані,

(Закінчення на 2-й стор.).

ЗВЕРНЕННЯ

учасників зборів активу обласної комсомольської організації до «прожектористів», усіх юнаків і дівчат Кіровоградщини

По-господарському ставитись до нашого спільного надбання — вимога часу. Навчити цього кожного комсомольця, залучати молодь з перших днів одинадцятої п'ятирічки до всенародного руху за раціональне використання ресурсів, скорочення різних утрат і відходів, викорінення безгосподарності і марнотратства — сьогодні одне з найважливіших завдань Ленінського комсомолу.

Значну роль тут повинен відіграти «Комсомольський прожектор» — найбільш масова форма участі молоді в громадському контролі та управлінні виробництвом.

Сьогодні участь молоді в громадському контролі стала справді масовою. В роботі «Комсомольського прожектора» Кіровоградщини бере участь кожен восьмий комсомолець. Чимало штабів та постів добиваються високих практичних результатів у своїй роботі, мають авторитет у молоді, народних контролерів, керівників підприємств.

Таким є штаб «Комсомольського прожектора» Олександрійської фабрики діаграмних паперів. Він постійно розкриває резерви виробництва, аналізує недоліки, подає конструктивні пропозиції, як їх усунути. І робить це зі знанням справи. Для багатьох олександрійців робота в штабі «КП» стала справжньою школою господарювання.

Цілеспрямовано, ініціативно працюють штаби «КП» кіровоградського заводу «Червона зірка», Світловодського заводу чистих металів, колгоспів «Дружба» Олександрівського, імені Ватутіна Новоукраїнського районів та інші.

XXVI з'їзд КПРС гостро порушив проблеми раціонального використання паливно - енергетичних, матеріальних і трудових ресурсів, закликав кожного трудівника підвищувати відповідальність за кінцеві результати своєї роботи і справи колективу, в якому він працює. Ці проблеми не можуть не хвилювати молодих громадян Країни Рад, юнаків і дівчат Кіровоградщини.

Ми звертаємось до всіх комсомольців області із закликом бережливо ставитись до кожного грама пального, до кожного кіловата електроенергії, до кожної копійки, постійно вести боротьбу з марнотратцями.

Щоб раціонально використовувалася сільськогосподарська техніка, щоб збиралися врожаї зернових до колоска, до зернини, щоб вагомішими були прирости молодняка, вищими надої від кожної корови, про це повинні дбати «прожектористи» колгоспів і радгоспів.

Ми закликаємо молодих дозорців підвищувати якість, оперативність, мобільність своєї роботи, добиватися дієвості і результативності заходів, які плануються і здійснюються.

«Комсомольський прожектор» сьогодні повинен стати організатором створення комсомольського фонду економії. Ми закликаємо молодь області зробити гідний внесок у цю важливу народногосподарську акцію.

Комсомольці і неспілкова молодь Кіровоградщини! Втілимо в життя звернення В. І. Леніна до народних дозорців — «діяти так, як того дійсно вимагає комунізм!».

Учись, молодосте! Твори, молодосте!

З ВИПУСКУ «ПЕРСПЕКТИВИ»

ПРОПОЗИЦІЯ

«Приходьте до нас...»

Нелегко поєднувати роботу з навчанням, та молода комуністка Лідія Дігтяр упевнена: нині без грунтовних знань годі сподіватися на успіх. За вісім років, відколи працює вона дояркою на молочнотоварній фермі радгоспу «Тальницький», переконалася в цьому. Тому й навчається заочно в Олександрійському зооветеринарному технікумі.

Про це Л. Дігтяр розповіла на зустрічі з випускниками Плетенютанлинької середньої школи, поділилася своїми планами, трудовими здобутками.

За п'ять місяців вона надоїла по 1051 кілограму молока від корови, мріє досягти за рік тритисячного рубежу.

Запрошуючи дівчат на ферму, Л. Дігтяр нагадала їм, що й сама прийшла туди зі шкільної парти, але ще ні разу не пошкодувала, що вибрала саме професію доярки.

В. ДОНЦОВ.

ПЕРЕКОНАННЯ

До і після екзаменів

Для випускника Віктора Степанова не існувало так званої проблеми вибору професії. Бо раз і назавжди вирішив комсомолець стати механізатором. Готувався до цього ще в школі.

Під час канікул працював у колгоспі, закріплював теоретичні знання, здобуті в навчально-виробничому комбінаті, практичною роботою. Прислухався до порад досвідчених механізаторів, вивчав технічну літературу. І остаточно переконався, що професія механізатора — його покликання.

Тому не забарився подати заяву з проханням зарахувати його трактористом у колгосп імені Кірова.

В урочистій обстановці, як путівку в життя, вручив хлопцю посвідчення тракториста - машиніста широкого профілю начальник інспекції держнагляду Олександрівського районного управління сільського господарства В. І. Дударенко.

Нині комсомолець В. Степанов іще складає випускні екзамени в школі. Та мине небагато часу, і він стане повноправним членом численної механізаторської сім'ї.

В. ЗАЙЧЕНКО,
інструктор Олександрівського райкому ЛКСМУ.
смт. Олександрівка.

ДІЯ

Є таке бажання!

З квартальним завданням по обсягу будівельно-монтажних робіт колектив Маловисківського райміжколгоспбуду знову не справився. Вирішили на загальних зборах робітників організації проаналізувати причини хронічного відставання, спробувати знайти резерви підвищення продуктивності праці.

Пропозицій — ділових, конкретних, майже не було: здебільшого чулися нарікання. На субпідрядників, постачальників. Тоді й узяла слово бригадир малярів-штукатурів, кавалер ордена Трудової Слави III ступеня Ніна Сергіївна Драна.

— Подивіться на показники роботи ланки Тані Мальченко, — сказала. — На 113 процентів виконали дівчата квартальне завдання. Завдяки чому? Завдяки працьовитості! В роботі фору вони будь-кому можуть дати. Оце і є найголовніший наш резерв.

Півроку тому шість випускниць профтехучилища створили комсомольсько-молодіжну ланку малярів-штукатурів. Очолила їх Таня Мальченко, а групкомсоргом стала Таня Чмуневич. Спочатку було нелегко (давалася взнаки відсутність досвіду). Зате бажання працювати високопродуктивно, якісно було хоч відбавляй. А ще допомагала бригадир — Н. С. Драна. Завдяки цьому колектив міцно захопив лідерство у соціалістичному змаганні. Перевиконання змінних завдань на 15—20 процентів стало для дівчат нормою. КМК вийшов переможцем перед з'їздівського змагання. Нагородою йому за це стала Почесна грамота райкому комсомолу. Це ще більше окрилило молодих будівельниць: визнання!

Нині ланка Тетяни Мальченко по-ударному працює на будівництві пускового об'єкта молочнотоварної ферми в колгоспі «Родина». Всі опоряджувальні роботи вона зобов'язалася виконати на 10—15 днів раніше строку.

М. ПОЛІЩУК.

ВІД АНАЛІЗУ — ДО ДІЇ

Збори активу обласної комсомольської організації

(Закінчення. Початок на 1-й стор.).

не відповідають вимогам державних стандартів, не витримують гарантійних строків служби. Ось іще важливі точки прикладання сил комсомольських дозорців, і насамперед штабів «КП» меблевих комбінатів, взуттєвої і швейної фабрик (м. Кіровоград).

Детально спинившись на завданнях «прожектористів» будівельних організацій і транспорту, А. Перевозник, зокрема, відзначив, що обласний штаб «КП» дуже хвилює стан справ на обласній ударній комсомольській будові — на будівництві Липнязького цукрового заводу. Не зрозуміла нам позиція, сказав доповідач, керівників будівництва. Однією з головних причин невиконання плану вони називають нестачу кадрів і разом з тим не можуть створити елементарних умов для тих, хто виявив бажання працювати на будівництві.

Величезні, надто відповідальні завдання стоять перед «прожектористами», що контролюють роботу транспорту. Адже тільки минулого року в області зірвано більше 30 тисяч автобусних пасажирських рейсів; є свої проблеми й на залізниці. Насамперед це повинно хвилювати штаби «КП» м. Кіровограда, Долинського й Новоархангельського районів.

Понад 200 комсомольців — працівників УТО «Кіровоград», сказав далі доповідач, шефствує над ветеранами Великої Вітчизняної війни, партії та комсомолу; тут — висока культура обслуговування, впроваджено прогресивні методи роботи. З активною участю комсомольських «прожектористів» у торговельному об'єднанні успішно розвивається взаємодія комсомольської організації з промисловими підприємствами — постачальниками товарів. Її девіз: «Зроблено відмінно — продано відмінно».

І разом з тим у багатьох підприємствах торгівлі та громадського харчування є серйозні порушення правил радянської торгівлі. Прикро, але почасти самі ж комсомольці-продавці діють, як обивателі, діють за принципом «ти — мені, я — тобі».

Лічені тижні відділяють нас від жнив-81, продовжував доповідач. Широким фронтом іде заготівля кормів для громадської худоби. Ось чому ми повинні з усією гостротою ставити питання збереження врожаю, високопродуктивної роботи на жнивах транспорту і всієї сільськогосподарської техніки. У промінь «Комсомольського прожектора» мають потрапити і факти безгосподарності тваринників, факти порушень зооветеринарних норм утримання і годівлі худоби в літніх таборах. Особливо ці питання повинні хвилювати «прожектористів» Бобринецького, Добровеличківського, Ульяновського, Олександрійського, Кіровоградського та інших районів.

Водночас, товариші, продовжував Анатолій Перевозник, жодна проблема підвищення ефективності виробництва і поліпшення якості роботи не може розглядатися комсомольськими «прожектористами» без зв'язку з проблемами виховання юнаків і дівчат. Адже в народному господарстві області зайнято близько 200 тисяч молодих людей. На багатьох підприємствах юнаки і дівчата становлять половину, а іноді й більше всього складу працівників. Ось чому питання закріплення молодих робітників і спеціалістів на виробництві, турбота про охорону праці і здоров'я юнаків і дівчат, про недопустимість порушень законодавства про працю — принципово важливі питання.

Увага до молодих трудівників має виявлятись і за межами виробництва. 11 тисяч юнаків і дівчат області мешкають у робітничих гуртожитках, які вже давно перестали бути тільки місцем для проживання. Тут, у гуртожитках, відбувається формування сучасного трудівника. Тож комсомольським дозорцям треба пам'ятати, що від того, як живеться молодій людині в гуртожитку, яка атмосфера панує в ньому, — залежить дуже багато, і насамперед — настрій робітника, його ставлення до праці і колективу. Тут питання морального й виробничого виховання зливаються в одне, побут найбезпосередніше впливає на результативність праці. Тому завдання комітетів комсомолу, штабів «КП» — добитися того, щоб гуртожитки стали сферою їхньої повсякденної уваги.

З кожним роком, сказав далі доповідач, «Комсомольський прожектор» дедалі міцніше утверджується як робітнича школа виховання громадської активності молоді. Справжній активіст «КП» — це людина, яка вміє не тільки критично мислити і бачити недоліки, а й має здатність відстоювати інтереси справи, доводити її до реального результату. В цій боротьбі формується людина-борець, людина-господар своєї країни.

Ось чому завдання, що стоять перед «Комсомольським прожектором», вимагають значного поліпшення змісту, форм і методів роботи всіх ланок молодіжного контролю, дальшого підвищення рівня керівництва штабами і постами «КП».

Особливу роль у посиленні керівництва штабами і постами «КП», поліпшенні стилю їхньої роботи відіграють міські й районні штаби «Комсомольського прожектора». Не випадково ЦК ВЛКСМ поклав керівництво міськими й районними штабами на секретарів міськкомів і райкомів комсомолу, а Комітет народного контролю СРСР зробив правилом представництво міських і районних штабів у відповідних комітетах народного контролю. Всі ці заходи продиктовані не тільки високою оцінкою ролі «КП», а й, насамперед, відповідальністю «прожектористів» за виконання завдань, поставлених у відповідних партійних документах.

У зв'язку з цим доповідач назвав ряд конкретних недоліків, характерних для роботи штабів «КП». Так, наприклад, лише кожен третій міськком, райком комсомолу розглядає на своїх засіданнях питання вдосконалення діяльності «прожектористів»; протягом 1977—1980 років Новоукраїнський, Новгородківський, Новомиргородський райкоми взагалі не обговорювали діяльності дозорців своїх районів.

Суттєві недоліки є і в навчанні комсомольських «прожектористів». Учаться переважно начальники штабів «КП» первинних організацій, надто мало залучаються до навчання активісти «КП».

Серйозні зауваження доповідач висловив на адресу Олександрійського, Вільшанського, Ульяновського районних і Світловодського міського штабів «КП».

Спинившись на конкретних першочергових заходах, виконання яких дасть змогу активізувати роботу «прожектористів», підвищити ефективність їхніх виступів, Анатолій Перевозник сказав на закінчення, що обласний, міські й районні штаби «Комсомольського прожектора» бачать ті недоліки, які ще є в їхній роботі, повсякденно працюють над викоренням цих недоліків, удосконалюють і розвивають форми роботи комсомольських організацій по вихованню почуття справжніх господарів Батьківщини у юнаків і дівчат Кіровоградщини.

Доповідач запевнив обласний комітет Компартії України, Центральний Комітет ЛКСМ України в тім, що молоді дозорці області зроблять усе, щоб з честю виконати історичні рішення XXVI з'їзду КПРС і XXVI з'їзду Компартії України.

* * *

Досвідом роботи штабів «Комсомольського прожектора», співдружності «прожектористів» з комітетами народного контролю, думками щодо поліпшення діяльності «прожектористів» на зборах комсомольського активу поділилися: другий секретар Кіровоградського міськкому ЛКСМ України, голова міського штабу «КП» **Сергій Зятін**, інженер-технолог Світловодського заводу чистих металів, начальник штабу «КП» Валентина **Полікарпова**, інженер виробничого об'єднання «Олександріявугілля», начальник штабу «КП» Віктор **Чаловський**, секретар комітету комсомолу Заваллівського графітного комбінату Гайворонського району Наталя **Сич**, начальник обласної інспекції по охороні природи **І. В. Аулін**, десятикласник середньої школи № 13 м. Кіровограда Вадим **Гавричков**, інспектор Олександрівського районного комітету народного контролю **Л. І. Фоменко** та інші.

Учасники зборів прийняли відповідну резолюцію, а також звернення до комсомольських «прожектористів», усіх юнаків і дівчат області, яке сьогодні друкується.

Літо в піонерському галстуці

▲ Піонерські табори відпочинку прийняли своїх перших мешканців.

▲ Щоб відродити колишню славу ракетомоделістів...

ПІОНЕРСЬКА ВОЖАТА. (Світлана Козельчук — піонервожата Новгородківської СШ № 1).

Фото С. ФЕНЕНКА.

Здрастуй, літо піонерське!

...У лісі, у пралісі, не за тридев'ять земель, а зовсім недалечко, за містом Знам'янкою, Олександрівкою чи Кіровоградом — у Трепівці, Бірках чи в районі Новомиколаївки є дивне царство. У тім царстві-государстві завжди буяє літо, нашіптують казки дерева. Там на троні велично сидять і правлять усім дитячі Радість і Сміх. А стережуть їх вірні слуги — хлопчики і дівчатка в червоних галстуках. Одного разу Нудьга і Лінь — найзапекліші вороги того царства — лиш поткнулися у ворота, як тут же впали, стали дзвінким:

Хорошо у костра
вечерком!
Эхо звонкое нам
подпевает.

Кто с походною
жизнью знаком,
Тот ни скуки, ни лени
не знает.

Ви не віриге в казку? То побувайте в піонерському таборі «Червоні вітрила» чи «Дружба», що за Кіровоградом — у районі Новомиколаївки.

І Радість та Сміх зустрінуть вас привітно, а слуги вірні — все царство покажуть: сріблозлато туристського спорядження, багаті спальні кімнати, ігрові зали, їдальню та альтанки... І пісню почуєте про «милую картошку-тошку», на вогнищі побуваєте — це ж бо відкриття сезону. Переконаєтесь: казка є. І творять її школярі, вожаті, вихователі, кухарі, художники і музиканти, дбаючи, щоб день на день несхожий був. А починається вона з першого піонерського вогнища, що запалало на відкритті, з пісні, що крилато в небо злетіла.

14 тисяч школярів проведуть літні канікули в піонерських таборах профспілкових організацій області. 16 заміських, 8 санаторного типу, 4 спортивно-оздоровчих, 136 міських з денним перебуванням, 244 табори праці і відпочинку, 83 міжколгоспних і колгоспних — ось скільки дивних царств піонерського літа на Кіровоградщині.

Тріпоче прапорець на флагштоці, грають сурми зорю — піонерське літо почалося.

Відпочивайте, набирайтеся сил і здоров'я!

ВАБЛЯТЬ КОСМІЧНІ ПРОСТОРИ

Відродити колишню славу тишківських ракетомоделістів, котрі не раз виступали на обласних і республіканських змаганнях, ми вирішили давно. А останнім часом предметніше взялися за цю незаслужено забуту, але дуже хорошу й потрібну справу.

Ваблять юних небо, його загадкові, незвідані простори. Часто думками линуть учні вслід реактивним літакам, що переорюють небесну баню над селом. І на останніх сторінках учнівських зошитів учителі дедалі частіше виявляють космічні понурі...

Та яка ж мрія не здійсниться, коли нею тільки й живеш! Здійснилася й наша. А допоміг нам у цьому досвідчений знавець ракетомоделювання Анатолій Степанович Лут.

...І ось нарешті довгождана урочиста хвилина запуску. Останні передпускові секунди не менш напружені, ніж на Байконурі. Догоряє шнур, якусь мить усіх обдає пороховим димом, і ракета, розчахнувши стужавіле від тиші повітря, зі свистом шугонула у вись, розтанула в небесній сині...

Гуртком номер один називають учні ракетомодельний у школі. І хоча поки що обмаль матеріалів, примітивне приміщення, де працює гурток, та порівняно за невеликий час гуртківці зробили понад двадцять копій космічних кораблів, провели багато оригінальних запусків ракет. А нещодавно кілька моделей юних конструкторів Тишківки побувало на обласній виставці дитячої та юнацької технічної творчості.

Не припиняється робота гуртка і влітку. Гуртківці планують розробити ще складніші конструкції з кабінами для пасажирів, фотоапаратами... Словом, для них настало творче літо.

С. КУЛИНИЧ,
учень Тишківської середньої школи № 2 Добровеличківського району.

До підсумків навчального року в системі комсомольської політосвіти

ТВІЙ НАСТАВНИК

КОМСОМОЛЬСЬКИЙ ПРОПАГАНДИСТ

23 роки... Багато це чи мало? Якщо стосовно віку, то це лише початок життя, пора надій і сподівань. А якщо це — навіть не трудовий стаж, а вимір у часі даного тобі доручення? Постійного, комсомольського. Ти вийшов за цей час із комсомольського віку? Нехай. Але доручення ж не виходить з віку. До того ж воно так і лишається за тобою.

— Можна й у двадцять зістаритися, — сміється Леонід Миколайович Завражний, наладчик цеху № 5 Кіровоградського заводу радіовиробів. І пояснює: — Душею. А я серед молодих сам молодію. Люблю свою пропагандистську роботу. Вона — як друге моє покликання...

Він справді завжди серед молоді. В цеху, в Палаці культури, в гуртожитку. Без нього не обходиться жодек захід, тому й знає, що саме люблять його хлопці, чим займаються, що читають, над чим замислюються. Довір'ям платять йому молоді. Новачки, ледве переступивши поріг цеху, обов'язково чомусь звертаються до Леоніда Миколайовича, відразу відчувають у ньому старшого друга, товариша. Ідуть до нього по пораду, з усім, що хвилює і турбує. І все життя потім вважають його своїм наставником.

На заводі багато хороших, умілих пропагандистів. Леоніда Миколайовича виділяє серед них якесь особливе вміння зацікавити, здавалося б, зовсім буденним. На заняття до нього поспішають, як на лекції відомих міжнародників.

Леонід Миколайович уміло використовує прослуховання радіо і перегляд телевізійних передач, діафільмів. Індивідуальну роботу, всі співбесіди будує так, щоб пробудити у слухачів інтерес до теми, обов'язково навчити їх вести ділову, компетентну дискусію. Переконавшись, що всі члени гуртка вміють самостійно працювати над першоджерелами, він пропонує, кожному окремо, теми для написання рефератів. Проводить конкурси їх, щоб слухачі самі оцінили свої реферати, визначили кращі.

У нинішньому навчальному році Леонід Миколайович вів гурток «Основи наукового атеїзму». Політнавчання комсомольців він зумів організувати так, щоб гурток став центром усієї атеїстичної роботи на заводі. Методичними розробками слухачів з окремих питань атеїзму користувалися всі заводські лектори.

Навчаючись у гуртку, слухачі не тільки вивчали теоретичні основи наукового атеїзму, а й самі вели велику роз'яснювальну атеїстичну роботу в колективах, брали найактивнішу участь у нових, радянських обрядах, що запроваджуються на заводі.

Л. М. Завражний — умілий вихователь. Особистим прикладом заполюючи молодь на високі трудові досягнення, він не втомлюється наголошувати, що саме в праці найчіткіше виявляється життєва позиція молодого трудівника. На початку року, коли слухачі гуртка беруть нові соціалістичні зобов'язання, пропагандист обов'язково проводить додаткове заняття, на якому обговорюють, незалежно від теми, кожен пункт. Слухачі завжди приходять на заняття зі своїми планами, намітками. Це вже стало традицією — щоразу інформувати на занятті про хід соціалістичного змагання на своїй ділянці роботи, про успіхи і недоліки. І слово пропагандиста — завжди вирішальне в обговоренні.

При вивченні матеріалів XXVI з'їзду КПРС Леонід Миколайович запрошував на заняття делегатів з'їздів КПРС і Компартії України, кращих виробничників, ветеранів війни і праці. Це сприяло ще ширшому розгортанню змагання серед молоді. І як результат — 12 слухачам політгуртка, що його очолює Л. М. Завражний, недавно присвоєно звання «Ударник комуністичної праці», шестеро борються за це звання, всі мають доручення. Вони охоче беруть участь у заводських і міських конкурсах професійної майстерності. А слюсарі-інструментальники В. Лейбезон, Г. Щербина, фрезерувальники М. Рибак, В. Чайка, токарі-універсали В. Ткаченко, І. Плохотченко — незмінні їх переможці.

... Літо. Навчальний рік у системі комсомольської політосвіти завершився. Леонід Миколайович востаннє переглядає реферати, конспекти слухачів, відбирає матеріали для виготовлення наочних посібників. Часто засиджується і в кабінеті політосвіти, щось занотовує в щоденник.

— Під час складання особистого комплексного плану використаю, — пояснює. — Новий навчальний рік у системі комсомольської політосвіти починаю з цього. Ось уже 23 роки.

Н. МАЛИХІНА.

● Аналізуючи — плануй. ● Від кого залежить ефективність занять? ● Навчальний рік завершився, але канікул у системі комсомольської політосвіти немає.

РОБОЧЕ ЛІТО

ПОЧАЛОСЯ ДЛЯ ПРОПАГАНДИСТІВ І СЛУХАЧІВ СИСТЕМИ КОМСОМОЛЬСЬКОЇ ПОЛІТОСВІТИ

ЗАКІНЧИЛИСЯ підсумкові заняття в системі комсомольської політосвіти. Виставлено оцінки на екзаменах і заліках, у тематичні папки покладено матеріали, зібрані слухачами під час підготовки до співбесід і конференцій. Настала пора підсумків, аналізу, висновків.

Понад 40 тисяч юнаків і дівчат Кіровоградщини навчалося в гуртках і семінарах комсомольської політичної та економічної освіти. Враховуючи зрослий інтерес молоді до питань практичної діяльності Комуністичної партії, міські й районні комітети комсомолу в березні, коли в системі політнавчання почалося вивчення матеріалів XXVI з'їзду КПРС, створили додаткові гуртки і семінари. П'ять тисяч комсомольців поглиблювали свої знання в 218 гуртках «Молоді про партію», з 61 до 167 зросла кількість гуртків «Наш, соціалістичний спосіб життя». В гуртках і народних університетах економічного профілю, в школах комуністичної праці вчилося більше 2 тисяч молодих виробничників.

Характерною особливістю нинішнього навчального року в системі комсомольської політичної та економічної освіти є висока трудова й громадсько-політична активність слухачів. Відмітно, що не тільки в цехах, на дільницях, будовах — на робочих місцях, а й на заняттях гуртків і семінарів у період підготовки до XXVI з'їзду КПРС, під час вивчення матеріалів історичного форуму комуністів народилося багато цінних починів, ініціатив. Так, у відповідь на рішення червневого (1980 р.) Пленуму ЦК КПРС слухачі гуртка «Вчення, що перетворює світ», керівник якого Л. Криштоп (завод «Червона зірка»), виступили з ініціативою «Кожного передз'їздівського дня — півтори норми виробітку». Їхнє слово не розійшлося з ділом: у день відкриття з'їзду вони рапортували про успішне виконання соціалістичних зобов'язань.

Як і намітили на одному із занять, план першого року одинадцятої п'ятирічки виконали до 23 лютого всі слухачі гуртка «Основи економічних знань», у якому пропагандистом І. Лохоня (Олександрійська фабрика діаграмних паперів). На цю ж дату завершили план першого кварталу члени комсомольсько-молодіжного колективу доярок, слухачі гуртка «Основи наукового атеїзму» Несватківського відділка радгоспу 2-го імені Петровського цукрокомбінату (Олександрівський район), яких очолює пропагандист М. Скічко, відзначена за вклад у справу розвитку і вдосконалення комсомольської політосвіти Грамотою Президії Верховної Ради УРСР.

П'ятирічку за три роки зобов'язалися виконати слухачі політгуртка, яким керує В. Анищенко (Світловодськ). І таких прикладів можна навести багато.

АНАЛІЗ роботи гуртків, семінарів, шкіл політичного й економічного навчання свідчить, що ефективність занять, їхня результативність великою мірою залежать від пропагандиста, його вміння зацікавити слухачів, спрямувати їхню енергію і знання на корисні, хороші справи.

Багато комсомольських пропагандистів області вже набули досвіду організації навчання і виховання молоді. На високому ідейно-політичному рівні, з активною участю всіх слухачів проходили заняття в гуртку, яким керує Л. Голсбородько (Новоархангельська районна лікарня). Вміння тісно пов'язувати вивчений теоретичний матеріал з практичними завданнями, які стоять перед колективом, показали на підсумковому занятті слухачі гуртка, де пропагандистом Л. Завражний (Кіровоградський завод радіовиробів). Добре зарекомендували себе нові форми занять, що їх першими стали застосовувати у себе пропагандисти Л. Степанова (Кіровоградське головне підприємство виробничого об'єднання «Друкмаш»), Г. Бригіда (Олександрійська швейна фабрика).

Як ніколи раніше, в нинішньому навчальному році велика увага приділялася самостійному написанню слухачами рефератів. Майже 2,4 тисячі пропагандистів і слухачів системи комсомольської політосвіти області взяли участь у республіканському конкурсі рефератів, присвяченому XXVI з'їздові КПРС.

Відкриті уроки, форми активного вивчення програмового матеріалу, документів XXVI з'їзду КПРС — це наше надбання в системі комсомольської політосвіти, позитивні зерна спільних зусиль.

АЛЕ, ДЕЩО захопившись кількісним зростанням гуртків і семінарів, у Кіровоградському, Новоархангельському райкомах, Світловодському міськкомі комсомолу не дбали про зміцнення матеріальної бази політосвіти. Це й привело до того, що більшість пропагандистів працювала нині без посібників, наочної агітації, технічних засобів.

Не добилися широкого охоплення молоді всіма формами навчання в Кіровському, Добровеличківському райкомах, Олександрійському міськкомі комсомолу.

Зовсім мало рефератів надійшло від слухачів і пропагандистів на республіканський та обласний конкурси з Бобринецького, Онуфріївського, Ульяновського районів.

Навчальний рік завершився. Але канікул у системі комсомольської політосвіти немає. Комітети комсомолу повинні завчасно продумати основні напрями навчання молоді в наступному році, використати літо для навчання і вдосконалення майстерності пропагандистів, націлити слухачів на безумовне взяття намічених та обговорених на заняттях трудових рубежів.

У наступному році в гуртках і семінарах політосвіти триватиме вивчення теоретичної і практичної діяльності Комуністичної партії, матеріалів XXVI з'їзду КПРС. Підвищити ефективність кожного заняття, забезпечити віддачу, результативності їх — ось головне завдання комсомольських працівників, активістів, ідейних наставників молоді.

О. КОРЕПАНОВ,
завідуючий відділом пропаганди і культурно-масової роботи обкому ЛКСМУ.

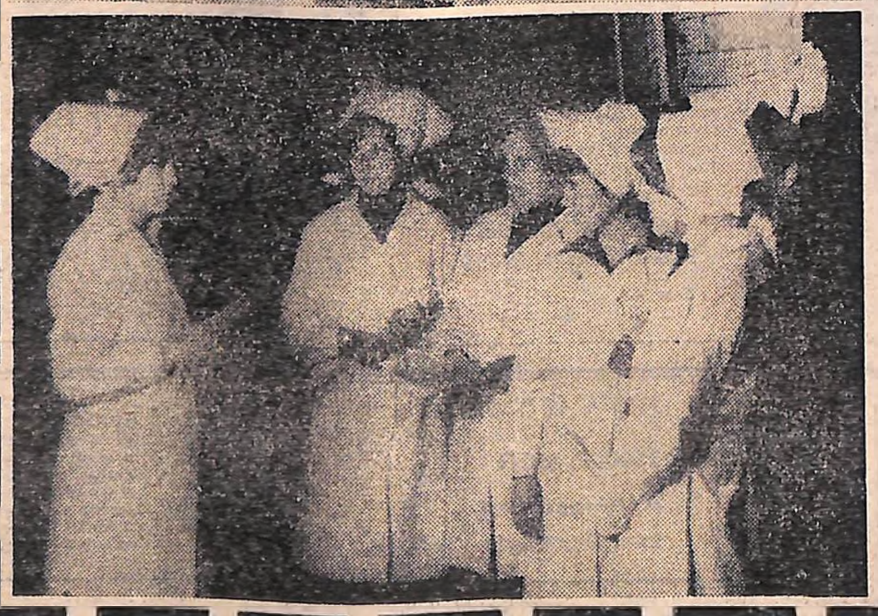

ТВІЙ НАСТАВНИК

СКЛАДНІШЕ — КРАЩЕ

Працювати можна по-різному. Сам для себе, щоб більше заробити, або ж так собі, дотримуючись золотої середини...

А ось коли тай успіх — здобуток усіх, коли чиясь невдача стає й твоєю — так складніше. Зате почесніше, по-комсомольському, — вчить своїх слухачів пропагандист Олександра Григоріана Олефіренко.

І вони завжди разом, дівчата з комсомольсько-молодіжного колективу другої дільниці цеху № 3 Світловодського заводу чистих металів. Усі — ударниці комуністичної праці, передовики, переможці соціалістичного змагання. Одними з перших завершили минулу п'ятирічку, успішно справляються з високими зобов'язаннями на нинішню.

Гурток політнавчання відвідують теж усім колективом. І найбільше люблять, коли пропагандист проводить заняття безпосередньо в цеху. Такі практичні заняття виховують уміння пов'язувати теоретичні положення з життєвим досвідом, з практичними завданнями, що стоять перед колективом. Почин «Кожен слухач — майстер по професії, активіст громадського життя, носій високих моральних якостей» успішно втілила в життя комсомольсько-молодіжна.

На знімку: комсомольський пропагандист О. Г. ОЛЕФІРЕНКО проводить практичне заняття.

ТБ з 9 червня по 14 червня 1981 року

Вівторок

▲ НТ

8.00 — «Час». 8.40 — Гімнастика. 9.05 — Ф. Шіллер. «Змова Фієско в Генуї». Фільм-вистава. По закінченні — Новини. 14.30 — Новини. 14.50 — Людина на землі. Кінопрограма «Край виноградарства». «Омський варіант». «Пошук». 15.35 — Концерт алжірських артистів. 15.50 — Улюблені вірші. 16.20 — Телефільм для дітей «Хлопчики», 1 серія. 17.30 — Адреси молодих. 18.30 — Веселі нотки. 18.45 — Сьогодні у світі. 19.05 — Життя науки. Академік В. Комаров. 19.45 — Літо в Сухановому. Кінозамальовка. 19.55 — Телефільм «Чекаю і сподіваюсь». 1 серія. 21.00 — «Час». 21.35 — Відкриття Днів культури Монгольської Народної Республіки в СРСР Передача з Державного Великого театру Союзу РСР. По закінченні — Сьогодні у світі.

▲ УТ

10.00 — «Актуальна камера». 10.50 — Концерт. 11.00 — «Компас туриста». 11.40 — «П'ять хвилин на роздумі». Молодіжна розважальна передача. 16.00 — Новини. 16.10 — Фільм-концерт. 16.50 — К. т. О. Толстой. «Золотий ключик». Вистава Донецького російського театру юного глядача. (Кіровоград). 18.10 — «День за днем». (Кіровоград). 18.25 — Оголошення. (Кіровоград). 18.30 — Концерт. 19.00 — «Актуальна камера». 19.30 — Фільм-концерт. 20.00 — Телеканус «Півнику в спортивному строю». 20.45 — «На добраніч, діти!» 21.00 — «Час». 21.35 — Художній телефільм «Крах інженера Гаріна». 1 серія. По закінченні — Новини.

▲ ЦТ (IV програма)

19.00 — «Народні мелодії». 19.15 — Чемпіонат СРСР з кінного спорту. 20.00 — «Вечірня казка». 20.15 — Чемпіонат СРСР з регбі. 21.00 — «Час». 21.35 — Художній фільм «Бєлінський».

Середа

▲ ЦТ

8.00 — «Час». 8.40 — Гімнастика. 9.05 — Мультфільми «Вухань». «Біле верблюжа». 9.40 — Телефільм «Чекаю і сподіваюсь». 1 серія. 10.55 — Фільм-концерт «Голоси і барви». По закінченні — Новини. 14.30 — Новини. 14.50 — Твій труд — твоя вісота. Кінопрограма «Дні академіка Блохіної». «Голова». «Ганна Іванівна». 15.35 — В. Бєлінський. За листами і спогадами сучасників. До 170-річчя з дня народження. 16.20 — Чемпіонат СРСР з кінного спорту. 16.50 — Відгукніться, сурмачі! 17.20 — Концерт артистів Індії. 18.05 — Спортивний клас. 18.35 — Мультфільм «Кульбабка — товсті щічки». 18.45 — Сьогодні у світі. 19.00 — Путівка в життя. 19.35 — Виступ вокального ансамблю «Червона гвоздика». 19.55 — Телефільм «Чекаю і сподіваюсь». 2 серія. 21.00 — «Час». 21.35 — Документальний екран. По закінченні — Сьогодні у світі.

▲ УТ

10.00 — «Актуальна камера». 10.35 — Музична вітрина. 11.20 — Художній телефільм «Крах інженера Гаріна». 1 серія. 12.25 — «Газуз: досвід, проблеми». 16.00 — Новини. 16.10 — «Вінні-Пух». Лялькова вистава. 17.20 — «У сонячній Болгарії». 18.00 — «День за днем». (Кіровоград). 18.10 — «Школа світлофора». (Кіровоград). 18.30 — Концерт. 19.00 — «Актуальна камера». 19.30 — «Твоя життєва позиція». 20.15 — «Уривки з опер». 20.45 — «На добраніч, діти!» 21.00 — «Час». 21.35 — Художній телефільм «Крах інженера Гаріна». 2 серія. 22.40 — Концерт симфонічної музики. По закінченні — Новини.

▲ ЦТ (IV програма)

20.50 — Концерт. 21.00 — «Час». 21.35 — Художній телефільм «Якщо я покохаю..»

Четвер

▲ ЦТ

8.00 — «Час». 8.40 — Гімнастика. 9.05 — Мультфільм «Баранкін, будь людиною!». 9.25 — Телефільм «Чекаю і сподіваюсь». 2 серія. 10.30 — Очевидне — неймовірне. По закінченні — Новини. 14.30 Новини. 14.50 — Док. фільми телебачення соціалістичних країн. 15.45 — Шахова школа. 16.15 — Телефільм для дітей «Хлопчики». 2 серія. 17.20 — Концертний зал телестудії «Орлят». 18.05 — Ленінський університет мільйонів. Вчені світу проти загрози ядерної війни. 18.35 — Мультфільм «Спасибі, Вірний». 18.45 — Сьогодні у світі 19.00 — Чемпіонат СРСР з футболу: «Динамо» (Київ) — «Динамо» (Москва). В перерві і по закінченні — репортажі з чемпіонату СРСР з кінного спорту. 21.00 — «Час». 21.35 — Концерт народного артиста СРСР Є. Нестеренка і оркестру російських народних інструментів ЦТ і ВР. По закінченні — Новини.

▲ УТ

16.00 — Новини. 16.10 — Республіканська фізико-математична школа 16.40 — «Народні таланти». 17.15 — Телефільм. 17.35 — «День за днем». (Кіровоград). 17.50 — Оголошення. (Кіровоград). 18.00 — «Голосую за професію». 18.30 — Тележурнал «Кіровоградщина спортивна». (Кіровоград) 19.00 — «Актуальна камера». 19.30 — Естрадні мелодії 19.55 — «Трикутник». 20.45 — «На добраніч, діти!» 21.00 — «Час». 21.35 — Художній телефільм «Крах інженера Гаріна». 3 серія. 22.40 — Чемпіонат СРСР з футболу: «Чорноморець» — «Спартак» (Москва). 2 тайм. По закінченні — Новини.

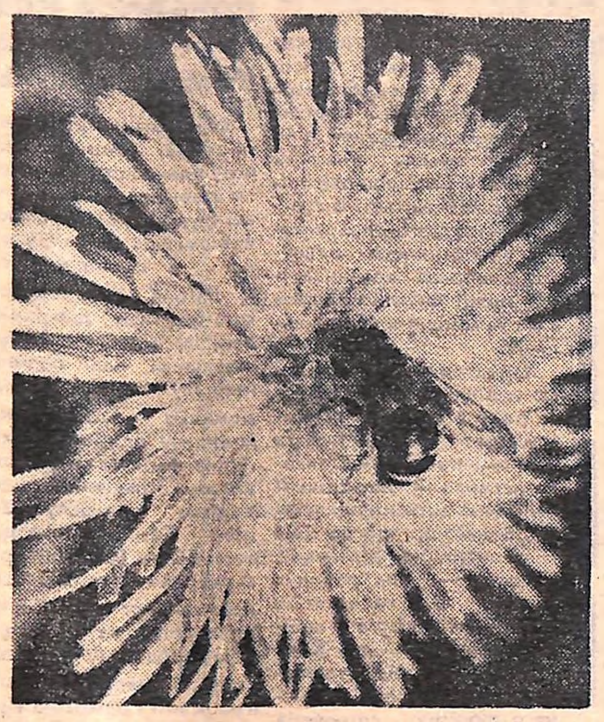

▲ ЦТ (IV програма)

19.00 — Сільська година». 20.00 — «Вечірня казка». 20.15 — Фільм-концерт. 21.00 — «Час». 21.35 — Художній телефільм «Довгі версти війни». 1 серія.

П'ятниця

▲ ЦТ

8.00 — «Час». 8.40 — Гімнастика. 9.05 — Фільм «Бєлінський». 10.50 — Концерт Державного ансамблю пісні й танцю Монгольської Народної Республіки. По закінченні — Новини. 14.30 — Новини. 14.50 — До Дня працівників легкої промисловості. Док. телефільми. 15.25 — Російська мова. 15.55 — Науково-популярний фільм «Бій для джерел зварювання». 16.25 — До національного свята Республіки Філіппіни — дня незалежності. Концерт філіппінських артистів. 16.55 — Справи московського комсомолу. 17.25 — 1. Мінутка «Я, ти та інші». Телевистава. 18.40 — Мультфільм «Борсук». 18.45 — Сьогодні у світі. 19.00 — Відверта розмова. 19.30 — На екрані — кінокомедія «Трактористи». 21.00 — «Час». 21.35 — Очевидне — неймовірне. 22.35 — Сьогодні у світі. 22.50 — Концерт лауреатів 17 Міжнародного фестивалю естрадної пісні «Золотий орфей».

▲ УТ

10.00 — «Актуальна камера». 10.35 — Документальний телефільм. 10.50 — Художній телефільм «Крах інженера Гаріна». 2 і 3 серії. 13.00 — «Неспокійні серця». 16.00 — Новини. 16.10 — «Абітурієнт-81». 16.40 — Фільм-концерт. 17.00 — «Безпечна праця — запорука успіху». 17.30 — Фільм-концерт. 18.00 — День за днем». (Кіровоград). 18.15 — Телефільм. (Кіровоград). 18.30 — «Тваринництво — ударний фронт». «Більше продукції — наш обов'язок». (Кіровоград). 18.45 — «Актуальна камера». 19.15 — Концерт. 20.45 — «На добраніч, діти!» 21.00 — «Час». 21.35 — Художній телефільм «Крах інженера Гаріна». 4 серія. 22.40 — Програма мультфільмів для дорослих. По закінченні — Новини.

▲ ЦТ (IV програма)

19.00 — «Клуб кіноподорожей». 20.00 — «Вечірня казка». 20.15 — «Співдружність». 20.45 — Концерт. 21.00 — «Час». 21.35 — Художній телефільм «Довгі версти війни». 2 і 3 серії.

Субота

▲ ЦТ

8.00 — «Час». 8.40 — Гімнастика. 9.05 — М. Равель. Друга сюїта з балету «Дафніс і Хлоя». 9.20 — Дітям про звірят. 9.50 — Для вас, батьки. 10.20 — Дзвени, наша пісне. Концерт Великого дитячого хору Центрального телебачення і Всесоюзного радіо. 11.00 — Док. фільм «Кукушкин». 11.50 — 24-й тираж «Спортлото». 12.00 — Есеєлка. IV Міжнародний фестиваль телепрограм народної творчості. «Угорські картинки». 12.30 — Літературні бесіди. 13.25 — Телефільм для дітей «Літо Сахата». 14.30 — Новини. 14.45 — У світі тварин. 15.45 — Док. телефільм. 16.45 — Мультфільм «Кицькин дім». 17.15 — Бесіда політичного оглядача Л. Вознесенського. 17.45 — Співає народна артистка СРСР Є. Мірошниченко. 18.25 — Док. фільм «Репортаж з карібського меридіану». 19.10 — Вечір Героя Соціалістичної Праці, народного артиста СРСР С. В. Образцова в Концертній студії Останкіно. 21.00 — «Час». 21.35 — Телефільм «Загадка 31 відділу». 1, 2 серії. По закінченні — Новини.

▲ УТ

10.00 — «Актуальна камера». 10.35 — Художній телефільм «Крах інженера Гаріна». 4 серія. 11.40 — «Доброго вам здоров'я». 12.10 — Ю. Яновський. «Лють». Вистава. 14.10 — Музичний фільм. 14.45 — «Інтерклуб». 15.40 — «Вперед, орлята!» 16.10 — На міжнародний хвилі. 16.45 — Художній телефільм «Червоні погони». 1 і 2 серії. 19.00 — «Актуальна камера». 19.30 — «Скарби музеїв України». 19.45 — Короткометражні художні фільми. 10.45 — «На добраніч, діти!» 21.00 — «Час». 21.35 — Заключний концерт республіканського фестивалю мистецтв «Біла акація». В перерві — Новини.

▲ ЦТ (IV програма)

8.00 — «Час». 8.45 — Фільм-концерт. 9.05 — «Мамина школа». 9.35 — «Ранкова пошта». 10.05 — «Шахова школа». 10.35 — «Російська мова». 11.05 — «Народна творчість». 11.50 — «Життя науки». 12.30 — Телеклуб молодожонів. 13.45 — Сцени з балету Л. Мінкуса «Дон-Кіхот». 14.05 — М. Горький. «На дні». Фільм-вистава. 17.00 — Фільм-концерт. 17.45 — «Здоров'я». 18.30 — «Музичний кіоск». 19.00 — Спортивна програма. 20.00 — «Вечірня казка». 20.15 — Чемпіонат СРСР з регбі. 21.00 — «Час». 21.35 — П. І. Чайковський. «Іоланта». Фільм-опера.

Неділя

▲ ЦТ

8.00 — «Час». 8.40 — Гімнастика. 9.05 — Концерт оркестру баяністів. 9.30 — Будильник. 10.00 — Служу Радянському Союзу! 11.00 — «Здоров'я». 11.45 — Музпрограма «Ранкова пошта». 12.15 — Радянський Союз очима зарубіжних гостей. 12.30 — Сільська година. 13.30 — Музичний кіоск. 14.00 — В. Коростильов. «Про Івана-не-велетня». Фільм-вистава. 16.05 — Клуб кіноподорожей. 17.05 — Сьогодні — День працівників легкої промисловості. 17.25 — Прийміть наші поздоровлення. Музична програма. 18.00 — Міжнародна панорама. 18.45 — Мультфільм. 19.00 — Чемпіонат СРСР з футболу: «Динамо» (Київ) — «Спартак» (Москва). В перерві і по закінченні — репортажі з чемпіонату СРСР з веслування на байдарках і каное. 21.00 — «Час». 21.35 — Альманах «Поезія». «Пушкіну присвячується...» 22.50 — Футбольний огляд. По закінченні — Новини.

▲ УТ

10.00 — «Актуальна камера». 10.35 — Сьогодні — День працівників легкої промисловості УРСР. 10.45 — «У нас у колективі». 11.10 — Концерт. 11.55 — «Катрусин кіозак». 12.55 — «Джерела». 13.40 — «Мері Поппінс». Лялькова вистава. 15.30 — «Слава солдатська». 16.30 — Художній телефільм «Червоні погони». 3 серія. 17.35 — Творчий вечір поета-гумориста С. Олійника. 19.00 — «Актуальна камера». 19.30 — Кіноогляд «Ребонанс». 20.50 — «На добраніч, діти!» 21.00 — «Час». 21.35 — Художній фільм «Учитель співу». По закінченні — Новини.

▲ ЦТ (IV програма)

8.00 — «Час». 8.45 — «Смичка політ». 9.05 — «Очевидне — неймовірне». 10.05 — «Есеєлка». 10.30 — «Виставка «Буратіно». 11.00 — «Спортклуб». 12.20 — Телефільм. 13.10 — «Нумо, думати!» 15.05 — «Катіння». 15.30 — Чемпіонат СРСР з кінного спорту. 17.00 — Чемпіонат СРСР з футболу: ЦСКА — «Зеніт». 18.45 — Голоси народних інструментів. 20.00 — «Вечірня казка». 20.15 — Документальний фільм. 20.25 — Фільм-концерт. 21.00 — «Час». 21.35 — Художній фільм «Учитель співу».

ТЕАТР

Гастролі Ворошиловградського обласного російського драматичного театру.

«Гедда Габлер» — 8 червня. «Останній строк» — 9 червня. «Одруження» — 10 червня. «Гра уяви» — 11 червня. «Ніжний лицар» — 12 червня. «А вранці вони прокинулися» — 13 червня. «Смішний день» — 14 червня. Початок вистав — о 19.30

КІНО

«КОМСОМОЛЕЦЬ». «Зорро». 2 серії. 8—10 червня. «Твій син, земля». 2 серії. 10—14 червня. Початок сеансів — о 9.20, 12.30, 15.20, 18.20, 20.50.

«МИР». 8—14 червня. «Капітошка». Мультфільми — о 9.30, 10.50, 12.10, 13.30. «Побажай мені кельотної погоди» — о 14.40, 16.20, 18.30, 20.40.

«ХРОНІКА». «Цей вільний світ». Хронікально-документальний фільм. «Воск». Мультфільми. 8—15 червня — з 9.00 по 15.30. «Це сильніше за мене». 8—9 червня. «Забавні пригоди Діка і Джейн». 10—11 червня. Початок сеансів — о 16.00, 20.00. «Сищик». 2 серії. 12—14 червня — о 15.00 і 20.00.

Редактор В. СТУПАК.

ТИМ, ХТО ШИТИМЕ ОБНОВИ ДО ЛІТА, РІЗНОМАНІТНІ ТКАНИНИ ПРОПОНУЮТЬ МАГАЗИНИ СПОЖИВЧОЇ КООПЕРАЦІЇ

Легкий і практичний штучний шовк. Розцвітки — найрізноманітніші, на будь-який смак. Перевага цієї тканини — вона легко переться, не линяє і не вигорає, приємна для тіла.

Вартість метра штучного шовку — 4—7 карбованців, тож обнова буде не тільки гарною, а й недорогою.

Нарядне й модне убрання з шерсті — плаття, костюми. Модельєри пропонують до шерстяних виробів оздобу — тасьму чи атласну облямівку.

Шановні товариші!

Універмаги та магазини «Промислові товари» споживчої кооперації Кіровоградщини пропонують тканини у великому виборі.

КІРОВОГРАДСЬКА ОБЛСПОЖИВСПІЛКА. УКООПТОРГРЕКЛАМА.

Зам. 48.

КІРОВОГРАДСЬКЕ ТЕХНІЧНЕ УЧИЛИЩЕ № 6

ОГОЛОШУЄ НАБІР УЧНІВ

на 1981—1982 навчальний рік.

Училище готує кваліфікованих робітників із числа випускників восьмирічних та середніх шкіл, а також воїнів, звільнених у запас із лав Радянської Армії.

таких спеціальностей:

токар по металу, фрезерувальник, шліфувальник, слюсар-інструментальник, слюсар-ремонтник промислового устаткування, слюсар механоскладальних робіт, столяр верстатник, столяр-теслярь оздоблювальник моделей, модельник по дереву, електрозварник ручного зварювання, газозварник, електрозварник на напівавтоматичних машинах, електромонтер по експлуатації промислового устаткування, електромонтер по ремонту повітряних ліній електропередач, електромонтажник по освітленню й освітлювальних мережах, слюсар-механік по радіоапаратурі, слюсар-монтажник промислового устаткування, електромонтажник по схемах.

Строк навчання — 10 місяців, а для осіб, які закінчили механічний комбінат, — 8 місяців, для воїнів, звільнених у запас, — 7,5 місяця.

Початок занять з 1 вересня.

Учні одержують стипендію в розмірі 70 крб. на місяць. Тим, що мають гостру потребу, надають гуртожиток.

Звертатися на адресу: вул. Декабристів, 26.

ДИРЕКЦІЯ.

Зам. 46.

«Молодой коммунар» — орган Кировоградского областного комитета ЛКСМ Украины.

На украинском языке.

НАША АДРЕСА: 316050, МСП м. Кіровоград, вул. Луначарського, 36.

ТЕЛЕФОНИ: відділ листів і масової роботи, відділ пропаганди — 2-45-36; відповідальний секретар відділ учнівської молоді — 2-46 87; відділ комсомольського життя, відділ військово-патріотичного виховання та спорту — 2-45-35; фотолабораторія — 2-56-65; нічна редакція — 3-03.53.

Газета виходить у вівторок, четвер і суботу.

Друкарня імені І. М. Димитрова видавництва «Кіровоградська правда» Кіровоградського обкому Компартії України м. Кіровоград, вул. Глінки, 2.

БК 05120. Індекс 61107. Обсяг 0,5 друк. арк. Зам. № 287. Тираж 54000.