Бібліотека ім. Н. К. Крупської
Інв. №

ПРОЛЕТАРІ ВСІХ КРАЇН, ЄДНАЙТЕСЯ!

Молодий комунар

Орган Кіровоградського обкому ЛКСМУ

Виходить з 5 грудня 1939 р. Четвер, 31 травня 1984 року ● № 65 (3416). ● Ціна 2 коп.

ОУНБ ім. Д.І. Чижевського

Завдання молодих захисників Вітчизни

Гарантом творчої праці радянського народу назвав товариш К. У. Черненко могутність оборонного потенціалу країни у промові на Всеармійській нараді секретарів комсомольських організацій. Особлива відповідальність у сучасній складній міжнародній обстановці лягає на плечі молодого покоління радянських воїнів. Ленінський заповіт «Вчитися військової справи посправжньому!» — головний стрижень, навколо якого будується вся робота комсомолії Армії і Флоту.

29 травня робота Всеармійської наради секретарів комсомольських організацій проходила в секціях по видах Збройних Сил СРСР. Тривало обговорення питань, зв'язаних з дальшим посиленням впливу армійських і флотських організацій ВЛКСМ на розв'язання завдань, поставлених перед Збройними Силами Комуністичною партією і Радянським урядом.

Як бойову програму дій сприйняли учасники наради, всі молоді воїни промову товариша К. У. Черненка. Новий приплив ентузіазму викликало у них нагородження комсомольської організації Радянської Армії і Військово-Морського Флоту орденом Червоного Прапора.

На секціях відбулась ділова, заінтересована розмова про шляхи виконання завдань, поставлених у промові товариша К. У. Черненка. Учасники наради продовжили обговорення доповідей члена Політбюро ЦК КПРС, міністра оборони СРСР Маршала Радянського Союзу Д. Ф. Устинова і начальника Головного політичного управління Радянської Армії і Військово-Морського Флоту генерала армії О. О. Єпішева, намітили заходи щодо посилення комсомольського впливу на дальше підвищення пильності, бойової готовкості військ і сил флоту.

У виступах підкреслювалося, що комсомольці, всі молоді воїни Збройних Сил СРСР ще тісніше згуртують свої ряди навколо рідної партії, самовіддано працюватимуть над втіленням у життя її накреслень, наполегливо вчитимуться у комуністів ідейної переконаності і стійкості, революційного оптимізму й мужності.

* * *

З ще більшою наполегливістю виховувати у молоді почуття любові до Батьківщини і ненависті до її ворогів, високу політичну, класову пильність, постійну готовність до подвигу — таке завдання поставив Генеральний секретар ЦК КПРС, Голова Президії Верховної Ради СРСР К. У. Черненко в промові на Всеармійській нараді секретарів комсомольських організацій. Шляхи його виконання обговорювались на заключному пленарному засіданні наради, яке відбулося 30 травня у Великому Кремлівському Палаці.

Було схвалено рекомендації Всеармійської наради секретарів комсомольських організацій.

Присутні з піднесенням прийняли лист Центральному Комітетові КПРС, товаришу К. У. Черненку, в якому запевнили, що комсомольці Армії і Флоту, всі радянські воїни з ще більшою наполегливістю і самовідданістю втілюватимуть у життя історичні рішення XXVI з'їзду КПРС, зміцнюватимуть бойову готовність Збройних Сил, надійно захищатимуть великі завоювання соціалізму.

Всеармійська нарада секретарів комсомольських організацій завершила роботу.

(ТАРС).

Свіжі соковиті корми плюс трудове завзяття — ось складові успіху доярки Тоні Жолуденко: середньодобовий надій у її групі тварин зріс до п'ятнадцяти з половиною кілограмів від кожної корови. Такі результати дозволили їй очолити соціалістичне змагання молодих тваринників району.

На знімку: Т. ЖОЛУДЕНКО (зліва) із завідуючою МТФ В. А. ТИМУРДЖІ.

Фото С. АНДРУСЕНКА.

Радгосп «П'ятихатський», Петрівський район.

З глибоким інтересом комсомольці і молодь області ознайомились з промовою Генерального секретаря ЦК КПРС, Голови Президії Верховної Ради СРСР К. У. Черненка на Всеармійській нараді секретарів комсомольських організацій. У відгуках, які надходять до редакції, висловлюється сердечна вдячність рідній партії за турботу про підростаюче покоління, за високе довір'я комсомолу. Промову товариша К. У. Черненка юнаки і дівчата сприйняли як бойову програму дій у виконанні тих завдань, які ставить партія перед Ленінським комсомолом.

Довір'я виправдаємо

Новою програмою дій для комсомолії країни стала промова Генерального секретаря ЦК КПРС, Голови Президії Верховної Ради СРСР товариша К. У. Черненка на Всеармійській нараді секретарів комсомольських організацій 28 травня 1984 року. Всі члени нашого комсомольсько-молодіжного колективу автогаража колгоспу імені Фрунзе ознайомилися з нею.

На нас, молодих, з надією дивляться сьогодні партія, старше покоління комсомольців і комуністів. «Ми впевнені, що вклад Ленінського комсомолу в розвиток країни буде зростати, помножуватись, — говорив Костянтин Устинович Черненко. — Скажу більше: складаючи плани на найближчу п'ятирічку і аж до початку наступного століття, ми значною мірою розраховуємо саме на майстерність рук, на дерзання думки, на трудову совість нинішньої молоді».

Минув рік відтоді, як, відслуживши у рядах Радянської Армії, повернувся я до рідного колгоспу. Комсомольсько-молодіжний колектив автогаража радо прийняв мене у свою дружну сім'ю. А за останні півроку ще шість хлопців, відслуживши в армії, поповнили наш КМК. П'ятеро з них уже працюють на нових автомобілях. Наш колектив неодноразово виходив переможцем соцзмагання не тільки в колгоспі, а й у районі.

Тож від імені своїх товаришів хочу запевнити партію, її ленінський Центральний Комітет, що комсомольці мого покоління виправдають те високе довір'я, про яке йшлося у промові товариша К. У. Черненка.

О. БОНДАРЕНКО,

водій комсомольсько-молодіжного колективу автогаража колгоспу імені Фрунзе.

Новоукраїнський район.

СТАНЕ ДОРОГОВКАЗОМ

Промова Костянтина Устиновича Черненка на Всеармійській нараді секретарів комсомольських організацій глибоко схвилювала комсомольців і молодь району. Адже в ній ідеться про досягнення і проблеми Всесоюзної Ленінської Комуністичної Спілки Молоді.

У комсомольських організаціях району триває широке обговорення промови товариша Черненка на Всеармійській нараді секретарів комсомольських організацій. Справді викликають гордість слова Костянтина Устиновича про те, що мільйони юнаків і дівчат, виявляючи героїзм повсякденної роботи, вписують нові яскраві сторінки в літопис комсомольської слави. Але разом з тим ми розуміємо, які величні завдання ставить перед нами, молодими, партія. Так, райком комсомолу ще недостатньо приділяє уваги тому, щоб всі комсомольські організації й групи працювали в повну силу. Ще слабо контролюємо власні рішення, часом допускаємо формалізм в роботі.

Промова Генерального секретаря ЦК КПРС, Голови Президії Верховної Ради СРСР К. У. Черненка на Всеармійській нараді секретарів комсомольських організацій стане для нас дороговказом у вирішенні багатьох внутріспілкових проблем.

В. ІЛЛЮЩЕНКОВ,

завідділом комсомольських організацій Олександрійського райкому ЛКСМ України.

ПОВІДОМЛЕННЯ

ПРО ПІДСУМКИ ВИБОРІВ ДЕПУТАТІВ КІРОВОГРАДСЬКОЇ ОБЛАСНОЇ РАДИ НАРОДНИХ ДЕПУТАТІВ ВІСІМНАДЦЯТОГО СКЛИКАННЯ ЗАМІСТЬ ВИБУЛИХ

У неділю, 27 травня 1984 року, відбулися вибори депутатів Кіровоградської обласної Ради народних депутатів вісімнадцятого скликання замість вибулих по Долинському міському виборчому округу № 30, Новопразькому виборчому округу № 84 та Кіровоградському міському виборчому округу № 148.

У виборах взяли участь всі виборці, внесені в списки для голосування. За кандидатів у депутати голосувало 100 процентів виборців від числа виборців, які взяли участь у голосуванні.

За наслідками голосування окружні виборчі комісії встановили, що депутатами обласної Ради народних депутатів вісімнадцятого скликання обрані:

— по Долинському міському виборчому округу № 30 — Терещенко Петро Степанович, голова Долинського райвиконкому;

— по Новопразькому виборчому округу № 84 — Скрипник Валентин Васильович, завідуючий фінансовим відділом облвиконкому;

— по Кіровоградському міському виборчому округу № 148 — Марусенко Віктор Максимович, начальник управління внутрішніх справ облвиконкому.

Окружні виборчі комісії по виборах до обласної Ради народних депутатів.

Ваблять дороги романтики

Відколи себе пам'ятає, завжди цікавився технікою. Особливо вабили машини. Цікаво було хлопчакам, а з ними й Леоніду, послухати розповіді бувалих водіїв, які на своїх «полуторках» та «ЗІСах» вели відлік дорогам війни.

Поступово, прислухаючись до порад старших, глибше знайомлячись з автотехнікою, плекав мрію стати шофером. Хотілося самому повести автомобіль, відчути як сталева конструкція підкоряється твоєму вмінню.

Закінчивши в 1961 році курси водіїв, Леонід Кліщевський був направлений в Гайворонське автопідприємство 10032, де йому дали «ЗІС»-585. На цій машині пізнавав Леонід Миколайович ази своєї професії.

В армії юнак пересів на «ГАЗ-66». А відбувши службу, повернувся на попереднє місце роботи, де і пробув за кермом «ЗІСа» десять літ. За той час прізвище Леоніда Кліщевського досить часто згадувалося в числі передовиків, було занесене до книги пошани автопідприємства, а його портрет прикрасив районну Дошку пошани. Але принади міського життя Леоніда Кліщевського не вабили: частенько у дорозі згадував він рідне селище, де він полишив свою юність, друзів, близьких і рідних. «Поїду додому!» — якось безповоротно і твердо вирішив.

І ось Леонід уже в механізованому парку цукрокомбінату селища Сальково. Шофер та ще й з досвідом. І вже для багатьох не Леонід, а Леонід Миколайович Наставник.

Не зрадив він і тут традиції бути завжди попереду. Неодноразовий переможець соцзмагання, кращий за професією. А тут ще й знаком «Ударник X п'ятирічки» нагородили. Довіряють найбільш відповідальні рейси.

— На такого водія можна покластися, — говорить завідуючий Сальківським механізованим парком С. Г. Дяченко. — Завдання виконає вчасно, яке б не було.

Його знанням географії може позаздрити навіть фахівець. Бо для Леоніда Миколайовича Кліщевського географія пізнається на практиці. Десятки міст Радянського Союзу об'їздив на своєму «КамАЗі». Спідометр відраховував кілометри до Ленінграда й Риги, Мурманська й Харкова, Львова і Новоросійська. Скільки треба професійної майстерності, нервових зусиль, душевної напруги, який професійний талант мати, щоб у великих, незнайомих містах із вулицями, переповненими транспортом, вправно і швидко вести свого велетня...

Коли я залишав територію механізованого парку, потужна машина чекала свого господаря. Попереду була дорога на Дніпропетровськ (для цукрокомбінату потрібні цистерни з олією). Побажавши Леоніду Миколайовичу щасливої дороги, я подумав: у чому ж все-таки щастя цієї людини? І зрозумів: в закоханості у свою справу, відданості їй.

І. ЯВОРСЬКИЙ,

громадський кореспондент «Молодого комунара».

Селище Сальково, Гайворонський район.

Вітрила

сторінка для старшокласників

№ 5 (15)

49 ЛИСТІВ надійшло на адресу сьогоднішніх «Вітрил».

Про свою вчительку Ольгу Григорівну Кривоблоцьку розповідають учні 8 класу Новопавлівської восьмирічної школи Маловисківського району.

«У неї добре і щире серце, — пишуть вони. — Ольга Григорівна завжди рада зустрічі з нами, і ми теж з великим нетерпінням чекаємо її уроків, бо вони стали для нас улюбленими».

У листі до редакції своїм учителям-наставникам дякує учениця Садківської восьмирічки Устинівського району Світлана Кондратюк. «Ми ще не раз повертатимемось сюди, — пише Світлана, — за добрими порадами, щоб відчути, що нас тут пам'ятають, що нам завжди раді всі педагоги, а особливо перша вчителька Олена Михайлівна Корчемаха і нинішній класний керівник Валентина Анатоліївна Мельник. Велике спасибі всім наставникам, які, незважаючи на втому, на власні турботи і клопоти, ніколи не відмовлялися допомогти, підказати, вирішити».

Про збір загону імені Зої Космодем'янської Перегонівської СШ, присвячений Перемозі радянського народу у Великій Вітчизняній війні, написав до редакції М. Чуб із Голованівського району. Він повідомив, що у гості до піонерів прийшли учасники війни підполковник запасу С. О. Коротюк, полковник запасу А. Р. Пастушенко, М. П. Ружецький.

«ВІТРИЛА» ЩИРО ВДЯЧНІ ВСІМ АВТОРАМ!

Минулої п'ятниці багатьом мільйонам десятикласників країни останній шкільний дзвінок сповістив, що пора прощатися із своєю партою, з рідним класом, з учителями, з усіма, хто протягом десяти років допомагав їм пізнавати ази різноманітних наук, у тому числі найважливішої науки — стати людиною. Що візьмуть нинішні випускники із собою у велике самостійне життя? Чого вони навчились у стінах рідної школи? Про це у сьогоднішньому випуску «Вітрил» роздумують десятикласники Юрій ІГНАТЕНКО із Богданівської СШ № 1 Знам'янського району та Лариса КУШНІР із СШ № 1 м. Гайворона.

УРОК ПРАЦІ

ОБИРАЄМО ЗЕМЛЮ

ДЛЯ мене і моїх шкільних товаришів ця весна залишиться в пам'яті на все життя. Вона співпала з підготовкою до 60-річчя присвоєння комсомолу імені Володимира Ілліча Леніна, із закінченням школи, з останнім виходом у поле у складі виробничої бригади.

Я живу в селі. Люблю свою Богданівку, рідну школу. Мені хочеться згадати сьогодні чудову людину, нашого частого гостя і наставника Миколу Петровича Вурсала. Він був одним із перших бригадирів нашої шкільної виробничої (вона незабаром святкуватиме своє 30-річчя), і в 1956 році був нагороджений медаллю «За трудову відзнаку». М. П. Вурсало за комсомольською путівкою вступив у сільськогосподарський інститут, потім працював агротехніком, головним агрономом, а нині він — голова колгоспу «Союз». Пристрасно, із захопленням і разом з тим вдумливо і серйозно розповідає Микола Петрович нам про нелегку хліборобську працю. Ми мріємо знайти в житті саме таке щастя, щоб можна було сказати собі: ти зробив справу, необхідну і корисну людям.

Сьогодні близько половини випускників нашої школи, які пройшли через трудові традиції виробничої бригади, беруть найактивнішу участь у сільськогосподарському виробництві. Це закономірно. Ще в дитсадку я і мої ровесники вирощували розсаду для рідного колгоспу. Коли стали старшими, пробували свої сили в шкільних майстернях, трудились на дослідних ділянках нашої десятирічки, а в сьомому класі приступили до вивчення будови і експлуатації трактора і автомобіля. Яким урочистим був день нашого прийому у члени учнівської виробничої бригади!

Трудове виховання від перших навичок у дитячому садку до повного опанування секретів тракторководіння й автомобільної справи, продуктивної праці у рідному колгоспі після закінчення школи проводиться у нашому селі за чіткою системою.

Мабуть, немає зараз такої школи, де б учні не займались посильною працею: збирали металобрухт і макулатуру, працювали на присадибних ділянках, брали участь в осінньо-польових роботах у підшефних колгоспах. У нас усе це на контролі педколективу, комітету комсомолу, останній, до речі, систематично підбиває підсумки змагання між піонерськими загонами, комсомольськими групами.

Незабутнім для мене було кожне трудове літо. У нас давно існує шкільний інтернаціональний табір праці і відпочинку «Дружба». Щоліта у ньому дружною сім'єю живуть і трудяться члени шкільної виробничої нашої Богданівської СШ № 1, учні СШ № 1 міста Балашихи Московської області, Григоропільської ордена Трудового Червоного Прапора десятирічки № 2 Новоолександрівського району Ставропольського краю і Халданської школи Євлахського району Азербайджанської РСР. Комуністичне ставлення до праці, інтернаціональне виховання хлопців і дівчат — ці завдання вирішуємо ми сьогодні, вони будуть у центрі уваги і тих, хто житиме і працюватиме у «Дружбі» після нас.

Незабаром залишаться позаду десять сповнених турбот і надій шкільних літ. Протягом цих років учителі, комсомольська організація десятирічки вчили нас бути бережливими господарями своєї землі. І я можу з гордістю сказати, що ми ними станемо. Нам довіряють техніку, дають можливість працювати поруч з дорослими.

Орати поле, заготовляти і перевозити корми — повсюди потрібні трактори, автомашини. Наші хлопці керують ними нарівні з батьками, старшими братами. І починається це зі шкільної лави, бо в нашій десятирічці є чотири трактори, грунтообробне знаряддя. 420 гектарів землі обробляється нині руками школярів і немає, певно, в колгоспі дільниці, де б не працювали члени виробничої бригади. Думаю, що техніка повинна бути в кожній учнівській виробничій, бо нинішньому селу без неї не обійтись. Вчимося бути господарями змалку.

Ю. ІГНАТЕНКО,
учень 10 класу Богданівської СШ № 1, член обкому комсомолу.
Знам'янський район.

ШКОЛА — ЗАВОД

Арсенальський гарт

СХОДИНКОЮ до вершин робітничої майстерності став для старшокласників одного з наймолодших і швидко зростаючих районів столиці України — Дніпровського міський конкурс «Кращий за професією» на приз «Робітничої слави» тричі орденоносного заводу «Арсенал» імені В. І. Леніна. Радість перемоги разом з ними поділили шефи — трудівники прославленого підприємства і в першу чергу майстри трудового навчання арсенальського цеху № 33, що розмістився в навчально-виробничому комбінаті «Зміна».

Школярі є тут повноправними учасниками виробництва: за завданням шефів випускають вироби майже 40 найменувань, у тому числі інструменти для робітників заводу. Це породжує законну гордість: ще на шкільній лаві робити щось потрібне, суспільно корисне, бачити результати своєї праці. Обсяг виконаних старшокласниками за навчальний рік робіт обчислюється тисячами карбованців. Головне ж, вважає начальник шкільного цеху, колишній робітник «Арсеналу» фрезерувальник шостого розряду В. В. Карнатов, моральне загартування юних, які проходять школу трудових колективів.

Прищеплення професійних навичок поєднується з продуктивною працею. Підліткам допомагають обрати професію, виховують у них відповідальність за доручену ділянку роботи. У виготовленні кожного виробу беруть участь підлітки, які освоюють різні спеціальності — токаря, фрезерувальника, слюсаря механоскладальних робіт, оптика, складальника фотоапаратури, електромонтажника. Учнівські бригади працюють за єдиним нарядом. Переможці соціалістичного змагання, девіз якого «З класу шкільного — в робітничий», дістають право працювати на колишньому верстаті знатного арсенальця Героя Соціалістичної Праці В. П. Щербини. Під час літньої чверті на підприємстві працюють трудові об'єднання старшокласників. Та й протягом навчального року школярі тут — не гості. Без них не обходиться жоден заводський вечір: чи то вшанування трудових династій, переможців соцзмагання, чи посвячення молодих робітників у арсенальці.

У трьох навчально-виробничих комбінатах міста є цехи і дільниці, обладнані «Арсеналом». Вихованці цих структурних підрозділів підприємства, як свідчить досвід, освоюються в трудовому колективі вдвоє швидше звичайного і показують більш високу продуктивність праці. Так, уже в перший рік самостійної роботи став переможцем заводського конкурсу професійної майстерності Юрій Шоха. Ще двом вихованцям «Зміни» токарям Сергію Кононенку і Олександру Гладковському присвоєно треті розряди. Їх товариші Валерій Павлов і Валерій Ковтун добре працюють у бригаді делегата XXVI з'їзду КПРС лауреата Державної премії УРСР П. І. Іванова. Для більшості учнів арсенальського цеху взагалі не постає питання — ким бути. Вони приходять на завод, який став рідним, або йдуть вчитись професії, обраної ще на шкільній лаві.

На «Арсеналі» вже кілька років діє комплексна система підготовки кадрів, починаючи від школи і до повного утвердження молодих у правах кадрових робітників. Багато уваги вихованню гідної трудової зміни приділяють заводська комісія сприяння сім'ї і школі, рада наставників, лабораторія профорієнтації і соціологічних досліджень.

Такий комплексний підхід до справи, співдружність навчальних закладів із базовими підприємствами знаходить немало послідовників. Ініціатива виробничих об'єднань «Завод «Арсенал», «Кристал», авіаційного імені 50-річчя Жовтня «Трудовому вихованню і профорієнтації школярів — активну допомогу виробничих колективів» набула в Києві широкої підтримки. Нині в дев'яти районах відкрито такі профцентри.

А. МОЙСЄЄВА,
кор. РАТАУ.

СТО ДОРІГ — ОДНА ТВОЯ

Де він, найкращий корабель?

Давненько не зустрічалися ми з героями телесеріалу «Слідство ведуть знавці», встигли вже й призабути їх. Та дехто пам'ятає добре. Дев'ятикласниця з м. Помічної Ірина К., наприклад, хоче мати лише таку професію, «як у Зінаїди Кібріт» (експерта). Гадаємо, це бажання Ірини швидше викликане було не знайомством з родом занять героїні фільму, а лише ефектом, який вона справила на глядача. З голубого екрана почерпнули бажання стати дикторами телебачення також Люда К. з Гайворонського і Т. Нерода з Добровеличківського районів. Для цього треба мати вищу освіту (найкраще театральну), володіти виразним голосом, досконало знати мову, пройти прискіпливий конкурсний відбір...

Почавши цю розмову про вибір професії, ми не мали на меті відвернути наших читачів від думок про спеціальності, що їх зацікавили. Просто на прикладі відібраних для огляду листів хочемо показати, чому поверховість уподобань окремих молодих людей обмежує наші можливості щодо консультацій.

Що, примірем, можна підказати О. Наточій із Хмельового Маловисківського району, котра питає, де треба вчитися на музиканта? Вона вже може вважати себе причетною до цього заняття, оскільки п'ять років відвідує музичну школу. Та нам важко назвати дівчині адресу подальшого навчання, оскільки неясно, ким вона хоче стати — композитором, диригентом, акомпаніатором, концертмейстером — всі вони музиканти...

Газетну полосу, якщо не більше, довелося б забрати під перелік адрес, що цікавлять Л. Морозову з Новоукраїнки: «Назвіть усі училища в Кіровограді, куди можна вступити без екзаменів». Застережемо: така неоформленість планів щодо майбутньої діяльності свідчить про відсутність чітких нахилів і таїть у собі небезпеку помилкового вибору.

С. Ільченко з Новгородківського району теж не одне училище цікавить, однак вона уточнює, що хоче вступати до того педагогічного, де «краще вчитися», і питає, де ж воно є таке. У цьому зв'язку хотілося б навести слова письменника Юрія Ритхеу: «Найкращий корабель той, на якому пливеш».

У Г. Цугуй із Суботців Знам'янського району інша турбота: вона роздумує — піти на курси друкарок при обласному комітеті ДТСААФ чи при Будинку офіцерів. А, може, й зовсім не йти, якщо редакція позитивно відповість на запитання, чи важко там навчатися. Відповімо: ризиковано йти, якщо заняття подобається не настільки, щоб незважати на можливі труднощі.

В одному з недавніх випусків «Вітрил» було вміщено адресу Кіровоградського медичного училища, а бажаючі стати фельдшерами та медсестрами досі запитують, де ці професії можна набути.

Відділ шкільної і студентської молоді «МК».

ШКОЛА — ПТУ

КОМУ ЗАВТРА ДО ВЕРСТАТА?

Між комсомольськими організаціями Кіровоградських СШ № 4 і техучилища № 6 існують міцні зв'язки і ділове співробітництво по профорієнтації учнів школи. За запрошеннями комітету комсомолу училища випускники двох класів недавно побували в ТУ № 6. Вони оглянули навчальні кабінети і майстерні, спортивний та актовий зали. З інтересом учні знайомилися з кабінетом технічної творчості. Особливо привернули їх увагу діюча модель сівалки, зроблена учасниками гуртка технічної творчості. Головний комітет ВДНГ СРСР за виготовлення цієї сівалки нагородив училище дипломом III ступеня, п'ять учнів нагороджені медалями «Юний учасник ВДНГ» і грошовими преміями.

Перед десятикласниками виступили заступник директора училища з навчально-виховної роботи М. Г. Будак, майбутній токар Сергій Гуцул, колишній учень СШ № 4 Ігор Грабчак, який нині здобуває в ТУ професію електромонтера. Вони розповіли про навчання і відпочинок юнаків і дівчат, про випускників техучилища, які трудяться зараз на багатьох підприємствах міста.

У СШ № 4 особливу увагу приділяють профорієнтаційній роботі. У цьому педагогам допомагають адміністрація і учні ТУ № 6. Вони оформили для десятирічки стенд «Вибір професії» і фотомонтаж «Кому стояти біля верстата завтра». Викладачі і майстри виробничого навчання постійно виступають перед випускниками, розповідають про спеціальності, які можна одержати в техучилищі. У його стрілецькому тирі проводились спільні змагання.

Така ж потрібна профорієнтаційна робота проводиться і в інших школах міста. У минулому році більше чотирьохсот випускників десятирічок обласного центру прийшли навчатись до нашого техучилища. Більшість із них одержала деякі навички у міжшкільному навчально-виробничому комбінаті, що дуже допомагає їм у навчанні.

М. ПОЛТАРАНІН,
викладач Кіровоградського ТУ № 6.

Світлана ЛУК'ЯНЧУК із Олексіївської середньої школи Бобринецького району, Світлана БЕРЕЗОВСЬКА із Надлацької СШ Новоархангельського району, Віктор МАРУСЕНКО і Валерій КИШКО із Піщанобрідської десятирічки Добровеличківського району свою життєву дорогу вже обрали. Про це вони заявили і на обласному зльоті випускників загальноосвітніх шкіл, що побажали працювати в тваринництві.

Фото В. ГРИБА.

ПІОНЕРСЬКІ КОМІСАРИ

Дівчат чекають у загоні

Комсомолець — вожатий. Саме він допомагає піонерам рости духовно, не залишатися осторонь цікавих і корисних справ. Валентина Наконечна і Любов Гараз другий рік працюють із своїми хлопчиками і дівчатками. Минулого року комсомолки прийшли навчатися у нашу школу і відразу попросилися піонерськими вожатими в один із загонів. [illegible] із своїми підшефними Валя і Люба збирають металобрухт, макулатуру, щоб потім із них на заводах зробили трактори і автомобілі, зошити і підручники.

На загальношкільних комсомольських зборах Валя і Люба діляться із молодшими колегами досвідом, застерігають від хибних рішень. Вони мають на це право, бо завжди уважно вислуховують претензії піонерів і обов'язково виправляють свої помилки.

Із першого дня роботи Валентина Наконечна і Любов Гараз пам'ятають, що за виховання підшефних вони відповідають перед своєю комсо[illegible]

УЧИЛИСЯ ПІЗНАВАТИ СВІТ

БЕЗСУМНІВНО, шкільні роки залишать у нашій пам'яті світлі спомини про себе. [illegible]

виборам», «Естафета Великого почину» та інші. Кожен із членів школи провів по 10—12 [illegible]

Ми були обурені негідним вчинком дівчини Бели, і кожен написав свій відгук на прочитаний уривок. У зв'язку з цим вирішили провести політінформацію «Шануймо ветеранів», а Світлана Кармаліцька написала листа О. Падеріну, в якому запевнила письменника, що серед нас нема таких бездушних і байдужих до чужого горя людей, як Бела. Світлана одержала відповідь і прочитала нам її на черговому засіданні.

Заняття у школі політінформаторів дали мені і моїм товаришам дуже багато. Ми [illegible]

...у сільськогосподарський інститут, потім працював агротехніком, головним агрономом, а нині він — голова колгоспу «Союз». Природно, із захопленням і разом з тим вдумливо і серйозно розповідає Микола Петрович нам про нелегку хліборобську працю. Ми мріємо знайти в житті саме таке щастя, щоб можна було сказати собі: ти знайшов справу, необхідну і корисну людям.

Сьогодні близько половини випускників нашої школи, які пройшли через трудові традиції виробничої бригади, беруть

...комсомолу, останній, до речі, систематично підбиває підсумки змагання між піонерськими загонами, комсомольськими групами.

Незабутнім для мене було кожне трудове літо. У нас давно існує шкільний інтернаціональний табір праці і відпочинку «Дружба». Щоліта у ньому дружною сім'єю живуть і трудяться члени шкільної виробничої нашої Богданівської СШ № 1, учні СШ № 1 міста Балашихи Московської області, Григоріопільської ордена Трудового Червоного Прапора десятирічки

...тракторобробне знаряддя. 420 гектарів землі обробляється нині руками школярів і немає, певно, в колгоспі дільниці, де б не працювали члени виробничої бригади. Думаю, що техніка повинна бути в кожній учнівській виробничій, бо нинішньому селу без неї не обійтись. Вчимося бути господарями змалку.

Ю. ІГНАТЕНКО,
учень 10 класу Богданівської СШ № 1, член обкому комсомолу.
Знам'янський район.

КОМУ ЗАВТРА ДО ВЕРСТАТА?

Між комсомольськими організаціями кіровоградських СШ № 4 і техучилища № 6 існують міцні зв'язки і ділове співробітництво по профорієнтації учнів школи. За запрошенням комітету комсомолу училища випускники двох класів недавно побували в ТУ № 6. Вони оглянули навчальні кабінети і майстерні, спортивний та актовий зали. З інтересом учні знайомилися з кабінетом технічної творчості. Особливо привернули їх увагу діюча модель сівалки, зроблена учасниками гуртка технічної творчості. Головний комітет ВДНГ СРСР за виготовлення цієї сівалки нагородив училище дипломом III ступеня, п'ять учнів нагороджені медалями «Юний учасник ВДНГ» і грошовими преміями.

Перед десятикласниками виступили заступник директора училища з навчально-виховної роботи М. Г. Будак, майбутній токар Сергій Гуцул, колишній учень СШ № 4 Ігор Грабчак, який нині здобуває в ТУ професію електромонтера. Вони розповіли про навчання і відпочинок юнаків і дівчат, про випускників техучилища, які трудяться зараз на багатьох підприємствах міста.

У СШ № 4 особливу увагу приділяють профорієнтаційній роботі. У цьому педагогам допомагають адміністрація і учні ТУ № 6. Вони оформили [illegible]. Вчителі і майстри виробничого навчання постійно виступають перед випускниками, розповідають про спеціальності, які можна одержати в техучилищі. У його стрілецькому тирі проходились спільні змагання.

Така ж потрібна профорієнтаційна робота проводиться і в інших школах міста. У минулому році більше чотирьохсот випускників десятирічок обласного центру прийшли навчатись до нашого техучилища. Більшість із них одержала деякі навички у міжшкільному навчально-виробничому комбінаті, що дуже допомагає їм у навчанні.

М. ПОЛТАРАНІН,
викладач Кіровоградського ТУ № 6.

...на музиканта? Вона вже може вважати себе причетною до цього заняття, оскільки п'ять

Відділ шкільної і студентської молоді «МК».

Світлана **ЛУК'ЯНЧУК** із Олексіївської середньої школи Бобринецького району, Світлана **БЕРЕЗОВСЬКА** із Надлацької СШ Новоархангельського району, Віктор **МАРУСЕНКО** і Валерій **КНИШКО** із Піщанобрідської десятирічки Добровеличківського району свою життєву дорогу вже обрали. Про це вони заявили і на обласному зльоті випускників загальноосвітніх шкіл, що побажали працювати в тваринництві.

Фото В. ГРИБА.

ПІОНЕРСЬКІ КОМІСАРИ

Дівчат чекають у загоні

Комсомолець — вожатий. Саме він допомагає піонерам рости духовно, не залишатися осторонь цікавих і корисних справ. Валентина Наконечна і Любов Гараз другий рік працюють із своїми хлопчиками і дівчатками. Минулого року комсомолки прийшли навчатися у нашу школу і відразу попросилися піонерськими вожатими в один із загонів. Разом із своїми підшефними Валя і Люба збирають металобрухт, макулатуру, щоб потім із них на заводах зробили трактори і автомобілі, зошити і підручники.

На загальношкільних комсомольських зборах Валя і Люба діляться із молодшими колегами досвідом, застерігають від хибних рішень. Вони мають на це право, бо завжди уважно вислуховують претензії піонерів і обов'язково виправляють свої помилки.

Із першого дня роботи Валентина Наконечна і Любов Гараз пам'ятають, що за виховання підшефних вони відповідають перед своєю комсомольською совістю. Тому ніколи не відмовляються піти із хлопчиками і дівчатками на екскурсію, провести цікавий захід.

Піонери завжди з великим нетерпінням чекають своїх вожатих — а це найбільше визнання, найбільша радість для дівчат.

О. МАЗАРАТІЙ,
секретар комсомольської організації Плетенoташлицької СШ.
Маловисківський район.

УЧИЛИСЯ ПІЗНАВАТИ СВІТ

БЕЗСУМНІВНО, шкільні роки залишать у нашій пам'яті світлі спомини про себе. Нині у нас, випускників, все востаннє — комсомольські збори, гарячі диспути, які нікого не залишали байдужими, останнє заняття школи політінформаторів. Ми тільки прийшли до дев'ятого класу, коли ця школа почала функціонувати. Наш керівник, кандидат педагогічних наук Арон Борисович Резнік зумів зацікавити, довів, що нині без правильного розуміння міжнародної обстановки не можна бути всебічно розвиненою людиною.

І ось минуло два роки. За цей час ми опрацювали широке коло питань, підготували інформації на теми: «Промова Леніна на III з'їзді комсомолу», «Хліборобському роду нема переводу», «Ленінському комсомолу — 65», «Назустріч виборам», «Естафета Великого почину» та інші. Кожен із членів школи провів по 10—12 політінформацій. Нас двічі запрошували на засідання клубу «Прометей» у міжшкільному навчально - виробничому комбінаті, де ми роз'яснювали учням матеріали грудневого Пленуму ЦК КПРС, говорили про необхідність реформи загальноосвітньої та професійної школи.

Іншими очима дивимось ми тепер на саму політінформацію. Раніше вважали, що основне її завдання — повідомити про подію, а тепер прагнемо всебічно розібратись у тому чи іншому політичному явищі, висловлюємо своє ставлення до нього. Якось на уроці історії А. Б. Резнік при поясненні нового матеріалу прочитав нам уривок з книги О. Падеріна «Ожоги сердца».

Ми були обурені негідним вчинком дівчини Бели, і кожен написав свій відгук на прочитаний уривок. У зв'язку з цим вирішили провести політінформацію «Шануймо ветеранів», а Світлана Кармаліцька написала листа О. Падеріну, в якому запевнила письменника, що серед нас нема таких бездушних і байдужих до чужого горя людей, як Бела. Світлана одержала відповідь і прочитала нам її на черговому засіданні.

Заняття у школі політінформаторів дали мені і моїм товаришам дуже багато. Ми навчались працювати з періодичною пресою, словниками, довідниками, гурток прищепив нам навики самостійної роботи. Окрім газет, я почала цікавитися бюлетнем «Аргументы и факты». Готуючись до політінформації «Естафета Великого почину», використовувала матеріали цього тижневика.

Ми прощаємося з школою, незабаром вілллємося в студентські чи трудові колективи. І я впевнена, що ті навики і знання, які ми одержали в гуртку, обов'язково стануть нам у пригоді.

Л. КУШНІР,
староста гуртка політінформаторів СШ № 1.
м. Гайворон.

Твори, видумуй, пробуй

Центральна рада ВТВР, редакції газети «Пионерская правда» і журналів «Юный техник» та «Моделист-конструктор» щороку проводять Всесоюзну заочну виставку технічної творчості піонерів, школярів і учнівської молоді «Твори, видумуй, пробуй!». У минулому році проходив її тринадцятий етап.

За цей період на адресу виставки надійшло близько 19 тисяч робіт юних новаторів, колективів технічних гуртків, лабораторій, конструкторських бюро загальноосвітніх шкіл, станцій і клубів юних техніків, шкільних організацій ВТВР.

У журналі «Моделист-конструктор» матеріали виставки публікувались під рубриками «Юні техніки — народному господарству», «Громадське КБ «МК», «Твори, видумуй, пробуй!», «Конкурс ідей», «Організатору технічної творчості». У багатьох публікаціях йшлося про суспільно корисну спрямованість дитячої технічної творчості і конкретний вклад юних техніків у вирішення народногосподарських завдань.

Під рубрикою «Потрібні Архімеди!» у рамках виставки юним винахідникам і раціоналізаторам пропонувались завдання, взяті з тематичного плану по винахідництву і раціоналізаторству Держкомітету СРСР по виробничо-технічному забезпеченню сільського господарства.

Підбивши підсумки чергового етапу Всесоюзної заочної виставки технічної творчості піонерів, школярів і учнівської молоді «Твори, видумуй, пробуй!», що проходив у минулому році, колегія Міністерства освіти СРСР, президія Центральної ради ВТВР, редакції газети «Пионерская правда», журналів «Юный техник» і «Моделист-конструктор» постановили нагородити колективи творчих об'єднань учнів і окремих авторів за подані на виставку кращі роботи, а також керівників гуртків технічної творчості і творчих об'єднань учнів за активну роботу по залученню піонерів, школярів та учнівської молоді до технічної творчості. Серед відзначених і наш земляк — восьмикласник Ігор Бужан із Вільшанського району, який визнаний одним із переможців постійного розділу «Пионерской правды» — «Винайти? Це так просто? Це так складно!». Грошовою премією нагороджений і колишній керівник гуртка юних винахідників і раціоналізаторів Вільшанської станції юних техніків В. А. Боршуляк.

Т. ПАНЧЕНКО,
інженер обласної ради ВТВР.

ПРОЩАНИЕ СО ШКОЛОЙ

До свиданья, школа, до свиданья!
Быстро пролетел последний год.
Подошли минуты расставанья,
Принося нам тысячи забот.
Должен успевать ты в ногу с веком,
Чтоб гордились именем твоим,
Главное — остаться человеком,
Главное — не кем быть, а каким...
Никогда за парты уж не сядем,
И оценок нам не получать.
Нам уже придется (без подсказок!)
На вопросы жизни отвечать.
Расстаемся мы с учителями,
С белою березкой за окном,
Только сердцем будем вечно с вами,
Где б ни довелось нам жить потом...
До свиданья, школа, до свиданья!
Наступил черед наш уходить...
Пусть грустны минуты расставанья,
Никогда тебя нам не забыть!

Т. БАЩЕНКО,
десятиклассница.
г. Кировоград.

ТВІЙ КІНОЗАЛ

Перемога... без обману

Недавно закінчився XVII Всесоюзний кінофестиваль. Серед фільмів для дітей і юнацтва приз було присуджено стрічці кіностудії ім. О. Довженка «Одиниця з обманом». До речі, цим фільмом відкрився Всесоюзний тиждень дитячих фільмів під девізом «Ім'я Леніна у серці кожному», традиційно присвячений дню народження піонерської організації.

Отже, фільм про дітей і для дітей. Шостий «Б». Звичайний клас звичайної київської школи. І все в ньому як завжди — є свій винахідник і витівник Дмитруха, є незаперечний авторитет — силач Фігура, є перша красуня — Таня Мороз, є, нарешті дуже серйозна і заклопотана справами колективу голова ради загону Ляля Іванова. От із її ініціативи й почалися у класі події, що як у вир затягнули всіх, навіть старшу піонервожату.

Ляля завжди все знала, а якщо і не знала точно, то здогадувалась і ніколи нічому не дивувалась. Головною її турботою був «Екран змагань» і роботу вона будувала так, щоб будь-якою ціною бути попереду всіх на цьому «Екрані». І коли необхідно було поліпшити спортивну роботу, то Ляля вирішила у стислий строк виховати свого чемпіона. І кандидатура знайшлася підходяща — Вітя Онищенко. Саме його проштовхувала Іванова у «чемпіони». Правда, тепер весь клас повинен був працювати на нього: хтось уроки готувати (з поганими оцінками тренер не допустить до змагань), хтось молодшу сестричку бавити, хтось про харчування раціональне турбуватись (у спортсменів повинна бути певна вага), хтось слідкувати, щоб не порушувався режим

Усе було продумано Лялею до дрібниць і раптом її злагоджена система почала руйнуватися... Одна ланка за другою у здавалося б міцному ланцюжку стала випадати. І врешті-решт справа ускладнилася ще й тим, що вчителька математики поставила Віктору одиницю. А він цю одиницю не став змивати чудодійним засобом і був усунутий від змагань. І все це звалилося на Лялю в останній момент, коли перемога була зовсім близько — і перше місце на «Екрані», і її, Лялі Іванової, лідерство...

Подивіться цю стрічку. Посмійтеся з вчинків її героїв і замисліться. А є над чим. Тому що авторів фільму сценариста Олександра Гусельникова та режисера Андрія Праченка цікавить питання: звідки ж беруться «погані» дорослі, якщо всі діти хороші. І ця неймовірна історія, яку нам показали юні актори Оленка Борзунова, Олена Зайцева, Олег Кропот, Олексій Корсунський, Оля Прох, дозволила говорити з екрана про формування у дитини чесності, доброти, сміливості. Виховання цих високоморальних якостей у підростаючого покоління сьогодні важко переоцінити. І тому справедливо, що фільм одержав високу нагороду фестивалю.

І. ПІДОПРИГОРА.

КОНСУЛЬТПУНКТ «ВІТРИЛ»

Галина Шляховська і Світлана Богач із Гайворона мріють про професію швачки. Алла Покотилова із Осітняжки Новомиргородського та Іван Симончук із Лозуватки Маловисківського районів хочуть стати перукарями.

Радимо вам вступати до Кіровоградського ТУ № 4 (вул. Гоголя, 79), або Кіровоградського професійно-технічного училища облпобутуправління (Великовисківське шосе, 2).

* * *

«Прошу повідомити адресу навчального закладу, де б я змогла набути професію продавця», — пише у листі до редакції С. Сліпець із Михайлівки Олександрівського району.

Професією продавця промислових чи продовольчих товарів можна оволодіти у Кіровоградському професійно-технічному училищі управління торгівлі облвиконкому (вул. Василини, 5), куди приймають з освітою за 10 класів.

* * *

Ганна Кокошко із Котовки Гайворонського району мріє стати бібліотекарем.

Ганно! Вступай до Олександрійського культурно-освітнього училища (м. Олександрія, вул. Діброви, 47).

* * *

«З дитинства хочу стати кухарем. Підкажіть, де можна набути таку професію», — пише до редакції Валентина Горбатюк із Голованівського району.

У Кіровоградському професійно-технічному училищі громадського харчування облвиконкому (вул. Компанійця, 65).

Завтра — Міжнародний день захисту дітей

У цього дитячого садка він дошкільнятський — 6 років. Саме стільки часу минуло відтоді, як правління ордена Трудового Червоного Прапора колгоспу «Зорі комунізму» Новоархангельського району подарувало малюкам Надлана чудове дволоверхове приміщення (див. фото). Зараз тут виховується 130 дітей п'яти вікових груп. Доглядають за ними люди добрі, щирі, дбайливі.

Це — і завідуюча дитсадком комуніст Валентина Білецька (її портрет занесено на обласну Дошку пошани), і вихователька секретар комсомольської організації Валя Будник, Надія Жулинська, Тамара БАУЛ (її ви бачите на фото разом із хлопчиками та дівчатками середньої групи), Людмила ЛІСОВА (на фото — під час занять з підготовчою групою).

У колгоспному дитсадку, де вони працюють, все і звичайно, і незвичайно. Звичайно тому, що таких чудово обладнаних дошкільних дитячих закладів у нашій області чимало. Незвичайно тому, що не може бути звичайним процес становлення маленької людини. Це — завжди диво.

С. ПЕТРЕНКО,
В. ГРИБ (фото).

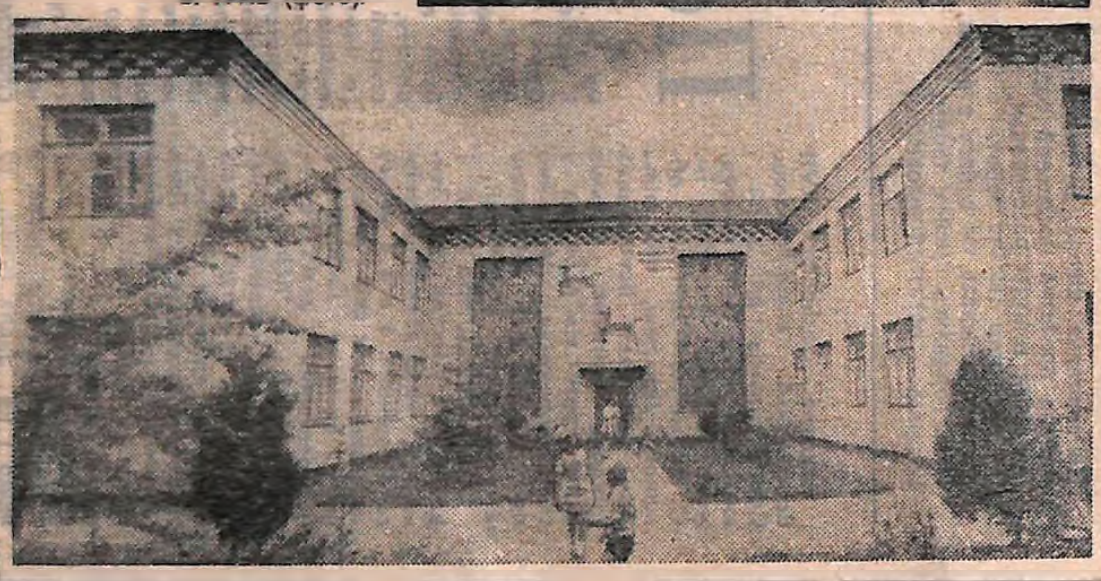

ДРУЖНИМ «МО-ЛОД-ЦІ!»

Вітали учасники обласного фіналу військово-спортивної гри «Орлятко» переможців. Ними стали учні Гайворонської середньої школи № 5 і майбутні будівельники з Кіровоградського професійно-технічного училища № 2.

Нинішнього року учасники змагань були поділені на дві групи: в одній мірялися силами учні професійно-технічних училищ, в іншій — загальноосвітніх шкіл. Боротьба була впертою і серед школярів, і серед завтрашніх робітників і хліборобів. Деякі результати юнармійців, зафіксовані на змаганнях, значно перевищували минулорічні показники.

Найвлучнішими стрільцями визнані учні Кіровоградського МПТУ № 2 Сергій Моссендз та Лариса Гончарова, які вибили 47 очок з 50 можливих.

Вітали юнармійці Богданівської СШ № 1 Знам'янського району своїх товаришів Анатолія й Олександра Пащенків та Валерія Студенюка, які неповний розбір та складання автомата Калашникова провели за 21 секунду при нормі 45.

26 разів підтягнувся на перекладині учень Гайворонської СШ № 5 Борис Мірошниченко. Перекрити його результат не вощастило нікому. А чемпіонкою змагань у віджиманні рук в упорі стала Тетяна Лебедайло із першої гайворонської десятирічки. Воля до перемоги і висока фізична підготовка допомогли дівчині встановити рекорд військово-спортивної гри — 43 рази.

Найстабільніше на змаганнях виступали представники Гайворонської десятирічки № 5. На проміжних фінішах вони тричі були першими, двічі другими і один раз посіли третє місце.

У перший день фіналу юнармійці повинні були виявити теоретичні знання і практичні навики з цивільної оборони і медико-санітарної підготовки. Найкраще із завданнями справились серед учнів професійно-технічних училищ представники Капітанівського МПТУ № 10, а серед школярів — учні Богданівської СШ № 1. Глибокі і міцні знання з медико-санітарної підготовки показали майбутні будівельники із восьмого профтехучилища і юнармійці кіровоградської дев'ятнадцятої школи. Саме цим командам як переможцям і були вручені почесні грамоти обласного комітету ДТСААФ і обкому Червоного Хреста.

Миколу Одноколоза юнармійці Капітанівського профтехучилища № 10 не випадково обрали командиром свого відділення. Вони знали, що Микола завжди підтримає в скрутну хвилину, підбадьорить. Головний суддя змагань серед ПТУ Л. І. Котов так охарактеризував Одноколоза:

— Командир він вольовий, рішучий і, що найголовніше, — вміє психологічно підготувати товаришів до чергового етапу змагань, націлити на хороші результати. А це для командира важлива риса — примусити бійців повірити у власні сили.

Микола Одноколоз не тільки орієнтував товаришів на високі результати. Він і сам був одним з кращих при неповному розбиранні і складанні автомата Калашникова — впорався за 28 секунд, бігу на 1000-метровій дистанції.

Особливо хочеться зупинитись на змаганнях з вогневої підготовки.

— Показані результати нас радують, — сказав командуючий грою полковник у відставці О. М. Гришаков. — По 47 очок із 50 можливих вибили Лариса Гончарова та Сергій Моссендз з Кіровоградського МПТУ № 2, 46 — Сергій Осипчук, учень Гайворонської СШ № 5, по 45 — Анатолій Мелехов та Ігор Ярема з Помічнянської десятирічки Добровеличківського району та Іван Тимченко — командир юнармійців восьмого профтехучилища.

Вміти красиво марширувати, чітко виконувати накази командирів — це теж ціла наука. Нею найкраще оволоділи юнармійці Капітанівського профтехучилища і п'ятої гайворонської десятирічки. Саме їх виступи судді відзначили найвищими оцінками.

* * *

І ось гра закінчилась. Підбито підсумки змагання, визначено призерів. Разом із своїми вихованцями радіють успіхам і ті, хто готував команди до відповідальних змагань. Це — керівники початкової військової підготовки Микола Петрович Фурманов (МПТУ № 2), Володимир Семенович Чабан (Гайворонська десятирічка № 5), Віктор Григорович Чеботарьов (МПТУ № 8), Юрій Петрович Батін (СШ № 19 м. Кіровограда). Нинішні високі показники юнармійців — це результат і їх повсякденної наполегливої роботи.

О. СКИРТАНЬ,
спецкор «Молодого комунара».
с. Федорівка,
Кіровоградський район.

ФУТБОЛ

«Зірка»—«Атлантика»—2:2

Вже на перших хвилинах матчу футболісти «Атлантики» мали можливості влучити у ворота «Зірки», які впевнено захищав Борис Філатов. Поступово гра вирівнялася, а згодом ініціативою заволоділи кіровоградці. На двадцять сьомій хвилині наші земляки одержали право на кутовий. Його чітко подає Сергій Ралюченко, а Ігор Черненко забиває гол. Після пропущеного м'яча севастопольці більше атакують. На тридцять п'ятій хвилині помилку допускає Філатов, і м'яч опиняється в сітці воріт «Зірки».

Другий тайм проходив у обопільних атаках. На його початку севастопольці добиваються успіху. Загроза поразки примусила «Зірку» діяти впевненіше. На шістдесятій хвилині Сергій Ралюченко встановлює рівновагу — 2:2.

Кіровоградці після першого кола мають у своєму активі 9 очок з 24 можливих.

В. ШАБАЛІН.

ТЕЛЕБАЧЕННЯ

П'ЯТНИЦЯ

▲ ЦТ (І програма)

10.35 — Мультфільм «Вук», 1 серія. 11.15 — Концерт ансамблю пісні й танцю «Весна» м. Кіровограда. 11.35 — Новини. 14.30 — Новини. 14.50 — До Міжнародного дня захисту дітей. Документальні фільми. 15.35 — Концерт оркестру російських народних інструментів Волгоградського музичного училища. 15.55 — Російська мова. 16.25 — Новини. 16.30 — Телефільм для дітей. «Пригоди Петрова і Васечкіна, звичайні й неймовірні», 1 і 2 серії. 18.45 — Сьогодні у світі. 19.00 — Документальні фільми. 20.30 — Симфонічні миніатюри М. Глінки. 21.00 — «Час». 21.35 — Концерт артистів оперети. 22.40 — Сьогодні у світі. 22.55 — Продовження концерту.

▲ УТ

10.00 — Новини. 10.20 — Виробнича гімнастика. 10.30 — Співають діти. 10.55 — Програма «Братерство». 12.55 — Новини. 16.00 — Новини. 16.10 — Відеорепортаж про парад піонерії на Хрещатику. 17.10 — Документальний телефільм «Зроблено для дітей». 17.30 — Телефільм. (Кіровоград). 17.45 — День за днем. (Кіровоград). 18.00 — Крупним планом. Дитячий хор Держтелерадіо УРСР. 19.00 — Актуальна камера. 19.30 — На порядку денному. 19.45 — Музичний телефільм «Грає В. Петренко». 19.55 — Солдати правопорядку. 20.40 — На добраніч, діти! 21.00 — «Час». 21.35 — О. Толстой. «Ділок». Вистава. В перерві — Новини.

СУБОТА

▲ ЦТ (І програма)

8.00 — «Час». 8.35 — Фільм-концерт «Танцює Діляфруз Джаббарова». 9.05 — 22-й тираж «Спортлото». 9.15 — Коло читання. 10.00 — Архітектура Калуги. 10.30 — Світ рослин. 11.15 — Документальний телефільм. «Славгородськ». 11.25 — Переможці. Клуб фронтових друзів. 12.40 — «Товариш пісня». Всесоюзний телеконкурс. 13.15 — Це ви можете. 14.00 — Тележурнал «Сім'я і школа». 14.30 — Новини. 14.45 — Очевидне — неймовірне. 15.40 — Етюди С. Рахманінова у виконанні піаніста С. Ігошинського. 15.55 — Обличчя друзів. 16.40 — Новини. 16.45 — Бесіда політичного оглядача В. Бекетова. 17.15 — II Всеросійський огляд народних хорів. Виступ пісенно-інструментального, хореографічного ансамблю «Русь» м. Владимира. 18.00 — Міжнародна зустріч з футболу. Збірна Англії — збірна СРСР. У перерві — 18.45 — Якщо хочеш бути здоровим. 19.45 — Мультфільм «Лінь». 20.00 — Концерт радянської пісні. 20.20 — На арені цирку. 21.00 — «Час». 21.35 — Телевистава. О. Пушкін. «Заметіль». 22.50 — Мелодії і ритми зарубіжної естради. 23.50 — Новини.

▲ УТ

10.00 — Новини. 10.20 — Ранковий концерт. 11.20 — Ігротека. Ділова телегра «Фітотрон». 12.00 — Призначається побачення. Музична розважальна передача. 12.30 — Новини. 12.45 — Доброго вам здоров'я. 13.15 — Художній телефільм «Заповіт старого майстра». 3 і 4 серії. 15.25 — Наука і час. 15.55 — Неспокійні серця. Майбутні спеціалісти «Спеми». 16.25 — Зелений вогник. 16.55 — З концертів Всесоюзного фестивалю мистецтв «Київська весна». 18.45 — День за днем. (Кіровоград). 19.00 — Актуальна камера. 19.30 — Мода. Мода. Мода. 20.35 — Естрадні мелодії. 20.45 — На добраніч, діти! 21.00 — «Час». 21.35 — Художній фільм «Свекруха». 22.50 — Новини.

▲ ЦТ (II програма)

15.45 — Мультфільми. 16.15 — «Віраж». Молодіжно-спортивна передача. 18.00 — Музичний кіоск. 18.30 — Документальний телефільм «Давні пам'яті». 19.00 — С. Прокофьєв. «Російська увертюра». 19.15 — Здоров'я. 20.00 — Вечірня казка. 20.15 — Міжнародні змагання з художньої гімнастики на приз газети «Советская культура». 20.45 — Документальний телефільм «Повернення дирижабля». 21.00 — «Час». 21.35 — Фільм «Я хочу співати». 22.55 — Спортивна передача.

НЕДІЛЯ

▲ ЦТ (І програма)

8.00 — «Час». 8.35 — До Дня меліоратора. Документальні фільми «На відроджених землях». «Турбота номер один». «Ціна однієї краплі». 9.30 — Будильник. 10.00 — Слухку Радянському Союзу! 11.00 — Здоров'я. 11.45 — «Ранкова пошта». 12.15 — «Будівництво і архітектура». 12.30 — Сільська година. 13.30 — Музичний кіоск. 14.00 — Документальний фільм «Рим». 14.35 — Співає Л. Берте. (Італія). 14.45 — Мультфільм. 15.00 — Чемпіонат Європи з футболу. Юнаки. Фінал. У перерві — 15.40 — Якщо хочеш бути здоровим. 16.35 — Новини. 16.45 — «В піснях залишимось ми». Концерт. 17.15 — Сьогодні — День меліоратора. 17.45 — Народні мелодії. 18.00 — Міжнародна панорама. 18.45 — Мультфільм «Вук». 2 серія. 19.20 — «За вашими листами». Музична передача до Дня меліоратора. 20.00 — Клуб мандрівників. 21.00 — «Час». 21.35 — Футбольний огляд. 22.05 — Фільм-концерт «Розповіді циганки». 22.55 — Новини.

▲ УТ

10.00 — Новини. 10.20 — Загартуйте дитину. 10.55 — Інтерклуб. 11.40 — Кінопрограма: Село, попуски і резерви». «Земля, що ожила». 12.20 — У. Джордан. «Андре Шеньє». Вистава. В перерві — Новини. 14.35 — Сьогодні — День меліоратора. 14.45 — Пісня скликає друзів. 15.15 — Телефільм «Іду за тобою». 16.00 — Слава солдатська. 17.00 — Грані пізнання. 17.25 — Художній фільм із субтитрами. «Полювання на лисиць». 19.00 — «Актуальна камера». 19.30 — Заключний концерт Всесоюзного фестивалю мистецтв «Київська весна». 20.40 — На добраніч, діти! 21.00 — «Час». 21.35 — Продовження заключного концерту Всесоюзного фестивалю мистецтв «Київська весна». 22.35 — Світ поезії О. С. Пушкіна. 22.55 — Новини.

▲ ЦТ (II програма)

10.00 — Концерт хорової і симфонічної музики. 11.00 — У світі тварин. 12.00 — Стадіон для всіх. 12.30 — Розповідають наші кореспонденти. 13.00 — Чемпіонат Європи з футболу. Юнаки. Матч за третє місце. 14.35 — Мультфільм. 14.50 — 9-а студія. 15.50 — Видатні радянські виконавці — лауреати Ленінської премії. На концертах Г. Рождественського. 16.10 — Телефільм «Два капітани» 3 серія. 18.05 — Документальний фільм. 18.15 — Міжнародні змагання з художньої гімнастики на приз газети «Советская культура». 18.45 — Супутник кіноглядача. 19.30 — Спортивна передача. 20.00 — Вечірня казка. 20.20 — Документальний телефільм. 20.30 — Державний Російський музей. «Мистецтво, народжене Жовтнем». 21.00 — «Час». 21.35 — Телефільм «Покаяння потерпілого».

Редактор
Ю. СЕРДЮЧЕНКО.

«Молодой коммунар» — орган Кировоградского областного комитета ЛКСМ Украины.

На украинском языке.

НАША АДРЕСА:
316050, МПС,
м. Кіровоград,
вул. Луначарського, 36.

ТЕЛЕФОНИ: редактора — 2-45-00; відповідального секретаря — 2-46-07; відділів комсомольського життя — 2-46-57; листів і масової роботи — 2-45-36; пропаганди — 2-45-36; учнівської молоді — 2-46-87; військово-патріотичного виховання та спорту, фотолабораторії — 2-45-35; оголошень — 2-56-65; коректорської — 3-61-83; нічної редакції — 3-03-53.

Газета виходить у вівторок, четвер і суботу.

Друкарня імені Г. М. Димитрова видавництва «Кіровоградська правда» Кіровоградського обкому Компартії України м. Кіровоград, вул. Глінки, 2.

БК 05297. Обсяг 0,5 друк. арк. Індекс 61103. Зам. № 292. Тираж 59 000.